

INTRODUCCIÓN

Empresa Nacional Promotora del Desarrollo Territorial (ENTerritorio), en adelante la “entidad”, pone a disposición de los interesados el TERMINOS Y CONDICIONES para la selección del contratista encargado de ejecutar el contrato de obra pública para **“OBRAS DE CONSTRUCCIÓN Y/O ADECUACIÓN DE ESPACIOS ADMINISTRATIVOS Y DE FORMACIÓN EN DIFERENTES REGIONALES DEL SENA EN LOS MUNICIPIOS DE: INÍRIDA (GUAINÍA), CARTAGENA (BOLÍVAR), MONTERÍA (CÓRDOBA), APARTADÓ Y MEDELLÍN (ANTIOQUIA), MANIZALES (CALDAS), SOGAMOSO (BOYACÁ), BOGOTÁ D.C., VÉLEZ (SANTANDER) Y GARZÓN (HUILA), EN EL MARCO DEL CONTRATO INTERADMINISTRATIVO N°220005”** en adelante el “contrato”.

Los Documentos del Proceso que incluyen los estudios y documentos previos, el estudio de sector, así como cualquiera de sus anexos, están a disposición del público en el Sistema Electrónico de Contratación Pública –SECOP–.

La selección del contratista se realizará a través del proceso de contratación **INA-020-2022**. La entidad evaluará las ofertas con base en las reglas establecidas en el TERMINOS Y CONDICIONES y en la normativa aplicable.

Todas las personas y organizaciones interesadas en hacer control social al presente proceso de contratación, en cualquiera de sus fases o etapas pueden presentar las recomendaciones que consideren convenientes, consultar los Documentos del Proceso en los términos previstos en el SECOP II y en la página Web de ENTerritorio.

TABLA DE CONTENIDO

INTRODUCCIÓN.....	1
CAPÍTULO I INFORMACIÓN GENERAL	5
1.1. OBJETO, PRESUPUESTO OFICIAL, PLAZO Y UBICACIÓN	5
1.2. DOCUMENTOS DEL PROCESO	5
1.3. COMUNICACIONES Y OBSERVACIONES AL PROCESO.....	6
1.4. CLASIFICADOR DE BIENES Y SERVICIOS DE NACIONES UNIDAS (UNSPSC)	7
1.5. RECURSOS QUE RESPALDAN LA PRESENTE CONTRATACIÓN	8
1.6. REGLAS DE SUBSANABILIDAD, EXPLICACIONES Y ACLARACIONES.....	8
1.7. CRONOGRAMA DEL PROCESO.....	9
1.8. IDIOMA.....	10
1.10. GLOSARIO.....	11
1.11. INFORMACIÓN INEXACTA.....	11
1.12. MONEDA.....	11
1.13. CONFLICTO DE INTERÉS DE ORIGEN LEGAL.....	13
1.14. CAUSALES DE RECHAZO.....	14
1.15. CAUSALES PARA LA DECLARACIÓN DE DESIERTA DEL PROCESO DE SELECCIÓN 16	16
1.16. NORMAS DE INTERPRETACIÓN DEL TERMINO DE CONDICIONES	16
1.17. RETIRO DE LA PROPUESTA	17
1.18. CONFIDENCIALIDAD DE LA INFORMACIÓN RELACIONADA CON DATOS SENSIBLES.....	17
CAPÍTULO II ELABORACIÓN Y PRESENTACIÓN DE LA OFERTA	19
2.1. CARTA DE PRESENTACIÓN DE LA OFERTA.....	19
2.2. APODERADO.....	19
2.3 PRESENTACIÓN DE LA OFERTA ECONÓMICA	20
2.4 CIERRE DEL PROCESO Y APERTURA DE OFERTAS.....	23
2.5 VERIFICACIÓN DE LA OFERTA ECONÓMICA	23
2.6. OFERTAS PARCIALES.....	24
2.7. OFERTAS ALTERNATIVAS.....	24
2.8. LIMITACIÓN A MIPYME –.....	24
2.9. ASPECTOS TÉCNICOS.....	24
CAPÍTULO III REQUISITOS HABILITANTES Y SU VERIFICACIÓN	26
3.1. GENERALIDADES.....	26



3.2.	CAPACIDAD JURÍDICA	27
3.3.	EXISTENCIA Y REPRESENTACIÓN LEGAL	27
3.3.1.	PERSONAS NATURALES	27
3.3.2.	PERSONAS JURÍDICAS	28
3.3.3.	PROponentes PLURALES	30
3.4.	CERTIFICACIÓN DE PAGOS DE SEGURIDAD SOCIAL Y APORTES LEGALES	32
3.4.1.	PERSONAS JURÍDICAS	32
3.4.2.	PERSONAS NATURALES	33
3.4.3.	PROponentes PLURALES	33
3.4.4.	SEGURIDAD SOCIAL PARA LA SUSCRIPCIÓN DEL CONTRATO	33
3.4.5.	ACREDITACIÓN DEL PAGO AL SISTEMA DE SEGURIDAD SOCIAL DURANTE LA EJECUCIÓN DEL CONTRATO	33
3.5.	EXPERIENCIA	34
3.5.1.	DETERMINACIÓN DE LOS REQUISITOS MÍNIMOS DE EXPERIENCIA	34
3.5.2.	CONSIDERACIONES PARA LA VALIDEZ DE LA EXPERIENCIA REQUERIDA	35
3.5.3.	CLASIFICACIÓN DE LA EXPERIENCIA EN EL “CLASIFICADOR DE BIENES, OBRAS Y SERVICIOS DE LAS NACIONES UNIDAS”	37
3.5.4.	ACREDITACIÓN DE LA EXPERIENCIA REQUERIDA	38
3.5.5.	DOCUMENTOS VÁLIDOS PARA LA ACREDITACIÓN DE LA EXPERIENCIA REQUERIDA	39
3.5.6.	PARA SUBCONTRATOS	40
3.5.7.	RELACIÓN DE LOS CONTRATOS FRENTE AL PRESUPUESTO OFICIAL	41
3.6.	CAPACIDAD FINANCIERA	44
3.7.	CAPITAL DE TRABAJO	45
3.8.	CAPACIDAD ORGANIZACIONAL	46
3.9.	ACREDITACIÓN DE LA CAPACIDAD FINANCIERA Y ORGANIZACIONAL	46
3.9.1	PERSONAS NATURALES O JURÍDICAS NACIONALES Y EXTRANJERAS CON DOMICILIO O SUCURSAL EN COLOMBIA	46
3.9.2.	PERSONAS NATURALES O JURÍDICAS EXTRANJERAS SIN DOMICILIO O SUCURSAL EN COLOMBIA	47
3.10.	CAPACIDAD RESIDUAL	47
3.10.1	CÁLCULO DE LA CAPACIDAD RESIDUAL DEL PROCESO DE CONTRATACIÓN (CRPC)	48
3.10.2	CÁLCULO DE LA CAPACIDAD RESIDUAL DEL PROPONENTE (CRP)	48
CAPÍTULO IV CRITERIOS DE EVALUACIÓN, ASIGNACIÓN DE PUNTAJE Y CRITERIOS DE DESEMPATE		53
4.1.	OFERTA ECONÓMICA	54



4.1.1. CORRECCIONES ARITMÉTICAS	54
4.1.2. PRECIO ARTIFICIALMENTE BAJO	54
4.1.3. DETERMINACIÓN DEL MÉTODO PARA LA PONDERACIÓN DE LA PROPUESTA ECONÓMICA.....	55
4.2. FACTOR DE CALIDAD	58
4.2.1. PRESENTACIÓN DE UN PLAN DE CALIDAD	62
4.3. APOYO A LA INDUSTRIA NACIONAL	64
4.4. VINCULACIÓN DE PERSONAS CON DISCAPACIDAD.....	66
4.5. CRITERIOS DE DESEMPATE.....	66
CAPÍTULO V RIESGOS ASOCIADOS AL CONTRATO, FORMA DE MITIGARLOS Y ASIGNACIÓN DE RIESGOS	77
CAPÍTULO VI ACUERDOS COMERCIALES	78
CAPÍTULO VII GARANTÍAS	79
7.1. GARANTÍA DE SERIEDAD DE LA OFERTA	79
7.2. GARANTÍA DE CUMPLIMIENTO	79
7.3 CLÁUSULA PENAL DE APREMIO Y CLÁUSULA PENAL PECUNIARIA	80
CAPÍTULO VIII MINUTA Y CONDICIONES DEL CONTRATO	82
8.1. INFORMACIÓN PARA EL CONTROL DE LA EJECUCIÓN DE LA OBRA.....	82
8.2. ANÁLISIS DE PRECIOS UNITARIOS	82
8.1. ANTICIPO Y/O PAGO ANTICIPADO.....	83
FORMATO DE VINCULACIÓN F-RI-01 (Versión para diligenciar en línea)	86
CAPITULO IX LISTA DE ANEXOS Y FORMATOS.....	95
9.1. ANEXOS.....	95
9.2. FORMATOS	95

DOCUMENTOS TIPO – INVITACION ABIERTA PARA INFRAESTRUCTURA SOCIAL

CAPÍTULO I INFORMACIÓN GENERAL

1.1. OBJETO, PRESUPUESTO OFICIAL, PLAZO Y UBICACIÓN

El objeto, presupuesto oficial estimado, plazo y ubicación del proyecto objeto del presente proceso de contratación se identifican en la siguiente tabla:

	Objeto del proyecto	Plazo del contrato	Valor presupuesto oficial (pesos incluido IVA)	Lugar(es) de ejecución del contrato
1	<p>“OBRAS DE CONSTRUCCIÓN Y/O ADECUACIÓN DE ESPACIOS ADMINISTRATIVOS Y DE FORMACIÓN EN DIFERENTES REGIONALES DEL SENA EN LOS MUNICIPIOS DE: INÍRIDA (GUAINÍA), CARTAGENA (BOLÍVAR), MONTERÍA (CÓRDOBA), APARTADÓ Y MEDELLÍN (ANTIOQUIA), MANIZALES (CALDAS), SOGAMOSO (BOYACÁ), BOGOTÁ D.C., VÉLEZ (SANTANDER) Y GARZÓN (HUILA), EN EL MARCO DEL CONTRATO INTERADMINISTRATIVO N°220005”</p>	CUATRO (4) MESES	SEIS MIL CUATROCIENTOS DIECISEIS MILLONES TRESCIENTOS CINCUENTA MIL CUATROCIENTOS SESENTA Y NUEVE PESOS CON VEINTISIETE CENTAVOS (6.416.350.469,27)	Inírida (Guainía), Cartagena (Bolívar), Montería (Córdoba), Apartadó Y Medellín (Antioquia), Manizales (Caldas), Sogamoso (Boyacá), Bogotá D.C., Vélez (Santander) Y Garzón (Huila)

La obra pública tiene las especificaciones técnicas descritas en el Documento de Planeación los cuales incluyen la descripción de las obras e información técnica (localización, obras a ejecutar, especificaciones particulares, etc.) objeto del presente proceso de selección.

Las obras se ejecutarán en zona urbana o zona rural, según lo establecido en el respectivo Plan de Ordenamiento Territorial, Plan Básico de Ordenamiento Territorial o Esquema de Ordenamiento Territorial y demás normas de ordenamiento territorial de los municipios, en los cuales se ejecutará el contrato de obra pública de infraestructura social.

1.2. DOCUMENTOS DEL PROCESO

Los Documentos del Proceso son (i) los señalados en el presente documento, (ii) todos los soportes y documentos señalados en la versión 01 del Manual de Contratación – M-PR-01 de ENTERRITORIO, los cuales serán publicados en la etapa de Proyecto de Términos y Condiciones en la página web de la entidad y una vez se de apertura al proceso de selección en el SECOP II, y (iii) los señalados a continuación:



- Proyecto de Términos y condiciones. (Solo aplica para Invitación Abierta y se publican únicamente a través de la página web de ENTerritorio).
- Las respuestas a las observaciones realizadas al Proyecto de Términos y Condiciones y aclaraciones emitidas por ENTerritorio, las cuales deberán ser remitidas al correo electrónico procesosdeseleccion@enterritorio.gov.co.
- Acta de Apertura del Proceso.
- Términos y condiciones.
- Certificado(s) de Disponibilidad Presupuestal.
- Documento de Planeación y anexos.
- Especificaciones técnicas, planos, estudios, diseños, licencias. (Cuando aplique)
- Las respuestas a las observaciones realizadas a las de Términos y Condiciones y aclaraciones emitidas por ENTerritorio, las cuales solo podrán realizarse a través del SECOP II.
- Adendas a los Términos y Condiciones y/o modificaciones a los Documentos del Proceso de Selección.
- Cierre del Proceso de Selección, el cual se hará a través de la plataforma del SECOP II, dejando constancia de ello.
- Las ofertas que sean presentadas.
- Las solicitudes de aclaración y/o subsanación de requisitos habilitantes; o las solicitudes de aclaración de los requisitos ponderables y sus respectivas respuestas.
- El Informe Preliminar del Comité Evaluador y las observaciones, aclaraciones y/o subsanaciones presentadas en relación con este.
- Informe de evaluación y de respuesta a observaciones, aclaraciones y/o subsanaciones al informe preliminar
- Respuesta a observaciones al Informe de evaluación.
- El Informe Final y de recomendación del Comité Evaluador.
- Acta de de Selección o de declaratoria de fallido, según sea el caso.
- Los demás documentos que se expidan en desarrollo del Proceso de Selección.

NOTA: Es responsabilidad del oferente su consulta y verificación.

1.3. COMUNICACIONES Y OBSERVACIONES AL PROCESO

Las respuestas que brinden los oferentes a las solicitudes de aclaración realizadas por **ENTERRITORIO** deberán **hacerse únicamente a través de la plataforma de SECOP II, dentro del término establecido en la solicitud de aclaración.**

En cuanto a las aclaraciones, subsanes y envío de documentos requeridos con ocasión de la verificación y evaluación de las ofertas, **sólo serán tenidas en cuenta aquellas que sean presentadas en tiempo**, es decir, dentro de los términos previstos en el Cronograma del presente documento.

Toda consulta al proceso deberá formularse de acuerdo con lo establecido en el presente numeral y a través del SECOP II. En ningún caso ENTerritorio atenderá consultas telefónicas, personales, correo electrónico, comunicaciones o cualquier otro medio.

Dicha solicitud deberá:

- A. Contener el número del Proceso de Selección

- B. Dirigirse al Proceso de Selección.
- C. Enviarse dentro del plazo establecido en el cronograma del presente proceso

Las respuestas emitidas por ENTerritorio a las comunicaciones recibidas serán publicadas a través de la plataforma SECOP II.

Los interesados deberán enviar las observaciones al Proceso de Selección por medio electrónico a través de la plataforma SECOP II. Para ello deberán suscribirse al proceso de contratación en la plataforma web del SECOP II.

Las respuestas se comunicarán a través de la plataforma del SECOP II, de acuerdo con el Manual de Uso y Condiciones de la plataforma del SECOP II.

Cuando el proponente registre el certificado de indisponibilidad de la plataforma, la entidad pone a disposición el siguiente correo: procesosdeseleccion@enterritorio.gov.co

1.4. CLASIFICADOR DE BIENES Y SERVICIOS DE NACIONES UNIDAS (UNSPSC)

La obra pública objeto del presente Proceso de Contratación está codificada en el Clasificador de Bienes y Servicios de Naciones Unidas (UNSPSC) bajo los segmentos 72, con el nivel, como se indica en la siguiente tabla:

Código Segmento	Nombre Segmento	Código Familia	Nombre Familia	Código Clase	Nombre Clase
72	Servicios de edificación, construcción de instalaciones y mantenimiento.	10	Servicio de mantenimiento y reparaciones de construcciones e instalaciones.	15	Servicios de apoyo a la construcción.
72	Servicios de edificación, construcción de instalaciones y mantenimiento.	10	Servicio de mantenimiento y reparaciones de construcciones e instalaciones.	29	Servicios de mantenimiento y reparación de instalaciones.
72	Servicios de edificación, construcción de instalaciones y mantenimiento.	10	Servicio de mantenimiento y reparaciones de construcciones e instalaciones.	33	Servicios de mantenimiento y reparación de infraestructura.
72	Servicios de edificación, construcción de instalaciones y mantenimiento.	12	Servicio de construcción de edificaciones no residenciales	11	Servicios de Construcción de Edificios Comerciales y de oficinas.
72	Servicios de edificación, construcción de	12	Servicio de construcción de	14	Servicios de Construcción de

Código Segmento	Nombre Segmento	Código Familia	Nombre Familia	Código Clase	Nombre Clase
	instalaciones y mantenimiento.		edificaciones no residenciales		Edificios Públicos Especializados.

1.5. RECURSOS QUE RESPALDAN LA PRESENTE CONTRATACIÓN

La entidad, para poder respaldar el compromiso derivado del presente proceso de contratación, cuenta con el siguiente certificado de disponibilidad presupuestal:

Número certificado disponibilidad presupuestal	Fecha certificado disponibilidad presupuestal	Valor certificado de disponibilidad presupuestal
006629	09/05/2022	\$ 6.348.210.511,31

La necesidad se encuentra incluida en el Plan Anual de Adquisiciones de la entidad.

1.6. REGLAS DE SUBSANABILIDAD, EXPLICACIONES Y ACLARACIONES

El oferente tiene la responsabilidad y carga de presentar su oferta en forma completa e íntegra, esto es, respondiendo todos los puntos del documento Terminos y Condiciones y adjuntando todos los documentos de soporte o prueba de las condiciones que pretenda hacer valer en el proceso.

En caso de ser necesario, la entidad debe solicitar a los oferentes durante el proceso de evaluación, y a más tardar en el informe de evaluación, las aclaraciones, precisiones o solicitud de documentos que puedan ser subsanables. No obstante, los oferentes no podrán completar, adicionar, modificar o mejorar sus propuestas en los aspectos que otorgan puntaje, los cuales podrán ser objeto de aclaraciones y explicaciones. Los oferentes deberán allegar las aclaraciones o documentos requeridos en el momento en el que fueron solicitados y a más tardar hasta el término de traslado del informe de evaluación, es decir, dentro de los tres (3) días hábiles siguientes, contados a partir del día hábil siguiente a la expedición del informe de evaluación.

En el evento en que la entidad no advierta la ausencia de requisitos o la falta de documentos referentes a la futura contratación o al oferente, no necesarios para la comparación de las propuestas y no los haya requerido durante el proceso de evaluación, a más tardar en el informe de evaluación, podrá requerir al oferente, otorgándole un término igual al establecido para el traslado del informe de evaluación, con el fin de que los allegue. En caso de que sea necesario, la entidad ajustará el cronograma.

Todos aquellos requisitos de la oferta que afecten la asignación de puntaje, incluyendo los necesarios para acreditar requisitos de desempate, no son subsanables, por lo que los mismos deben ser aportados por los oferentes desde la presentación de la oferta. No obstante, pueden ser aclarados o ser objeto de explicación.

1.7. CRONOGRAMA DEL PROCESO

El cronograma del proceso ha sido elaborado por ENTERRITORIO teniendo en cuenta los términos establecidos en el Manual de Contratación para cada una de las etapas de proceso; el cual se describe a continuación:

CRONOGRAMA		
ACTIVIDAD	FECHA	LUGAR
Publicación del acta de apertura del proceso de selección y de los términos y condiciones definitivas	01 de Junio de 2022	SECOP II
Plazo para presentar Observaciones a los términos y condiciones.	Mínimo dentro de los tres (3) días hábiles siguientes a la fecha de apertura y publicación de términos y condiciones. 6 de Junio de 2022	SECOP II
Respuesta a las observaciones a los términos y condiciones.	Dentro de los tres (3) días hábiles siguientes a la fecha del Plazo para presentar observaciones a los términos y condiciones. 9 de Junio de 2022	SECOP II
Presentación de las ofertas	Dentro de los dos (2) días hábiles siguientes a la publicación de respuestas a las observaciones 13 de Junio de 2022 10:00 A.M.	SECOP II
VERIFICACIÓN DE REQUISITOS HABILITANTES Y EVALUACIÓN DE OFERTAS		
Publicación Informe Preliminar	Dentro de los cuatro (4) días hábiles siguientes a la fecha prevista para el cierre del término para presentar ofertas. 17 de Junio de 2022	SECOP II
Término para presentar las aclaraciones, subsanaciones y observaciones al Informe Preliminar.	Dentro de los tres (3) días hábiles siguientes al término que antecede. 23 de Junio de 2022	SECOP II
Publicación del Informe de Evaluación y respuesta a observaciones al informe preliminar	Dentro de los tres (3) días hábiles siguientes al término que antecede. 29 de Junio de 2022	SECOP II

Termino para presentar observaciones al Informe de Evaluación	Dentro de los dos (2) días hábiles siguientes al término que antecede 1 de Julio de 2022	SECOP II
Respuesta a observaciones al Informe de Evaluación	Dentro de los dos (2) días hábiles siguientes al término que antecede. 6 de Julio de 2022	SECOP II
Envío de la contraseña para la apertura de la oferta económica	7 de julio de 2022 Hasta las 2:00 P.M.	SECOP II
Evaluación de la oferta económica	A los (2) días hábiles siguiente al término que antecede 11 de julio de 2022	SECOP II
Publicación del Informe Final y de Recomendación	Al día hábil siguiente al término que antecede.	SECOP II
Acta de Selección o Fallido y Publicación.	Dentro del día hábil siguiente a la publicación del Informe de Recomendación.	SECOP II
CONTRATO		
Elaboración minuta contractual y Firma del Contrato	Dentro de los dos (2) días hábiles siguientes a la publicación del Acta de Selección.	SECOP II
Entrega de garantías de cumplimiento y responsabilidad civil extracontractual	Dentro de los dos (2) días hábiles siguientes a la firma del contrato.	SECOP II

1.8. IDIOMA

Los documentos y las comunicaciones entregadas, enviadas o expedidas por los proponentes o por terceros para efectos del proceso de contratación, o para ser tenidos en cuenta en el mismo, deben ser allegados en español. Los documentos y comunicaciones en un idioma distinto deben ser presentados en su lengua original junto con la traducción oficial al español.

Para que la traducción oficial de los documentos en idioma extranjero sea válida, la traducción se realizará en los términos del Decreto 382 de 1951 y el artículo 33 de la Ley 962 de 2005, o la norma que la modifique, sustituya o complemente. Es decir, junto con la traducción oficial se presentará el documento que certifica la aprobación de la prueba por parte del Centro Universitario que cuente con la facultad de idiomas debidamente acreditadas y reconocidas por el ICFES.

1.9. DOCUMENTOS OTORGADOS EN EL EXTERIOR

Los documentos públicos expedidos en el exterior, por un país signatario de la Convención de La Haya de 1961, sobre la abolición del requisito de legalización, deben apostillarse; en cambio, los

documentos públicos expedidos en el exterior, por un país signatario de la Convención de Viena de 1963, deben legalizarse. Los documentos privados otorgados en el extranjero no requieren apostilla ni legalización, salvo los que con posterioridad sean intervenidos por un funcionario público, en cuyo caso requieren apostille o legalización, en la forma indicada antes.

Para efectos del trámite de Apostilla o Legalización de documentos otorgados en el exterior y la acreditación de la formación académica obtenida en el exterior, las entidades deberán aplicar los parámetros establecidos en las normas que regulen la materia.

1.10. GLOSARIO

Para los fines de este documento de TERMINOS Y CONDICIONES, a menos que expresamente se estipule de otra manera, los términos en mayúscula inicial deben ser entendidos de acuerdo con la definición contenida en el anexo 4. Los términos no definidos deben entenderse de acuerdo con su significado natural y obvio.

1.11. INFORMACIÓN INEXACTA

ENTerritorio se reserva el derecho de verificar integralmente la información aportada por el proponente. Para esto, puede acudir a las autoridades, personas, empresas o entidades respectivas.

Cuando exista inconsistencia entre la información suministrada por el proponente y la verificada por la entidad, la información que pretende demostrar el proponente se tendrá por no acreditada.

La entidad compulsará copias a las autoridades competentes en aquellos eventos en los cuales la información aportada tenga inconsistencias sobre las cuales pueda existir una posible falsedad, sin que el proponente haya demostrado lo contrario, y procederá a rechazar la oferta.

No se configura este supuesto cuando a pesar de que las personas jurídicas están exentas de los aportes a seguridad social, en el "Formato 10- Pago de Seguridad Social" acreditan el pago

1.12. MONEDA

A. Monedas Extranjeras

Los valores de los documentos aportados en la propuesta deben presentarse en pesos colombianos. Cuando un valor se exprese en moneda extranjera debe convertirse a pesos colombianos, teniendo en cuenta lo siguiente:

- I. Si los valores de un contrato están expresados originalmente en Dólares de los Estados Unidos de América, los valores se convertirán a pesos colombianos, utilizando el valor correspondiente al promedio entre la TRM de la fecha de inicio del contrato y la TRM de la fecha de terminación del contrato. Para esto, el Proponente deberá indicar la tasa representativa del mercado utilizada para la conversión de cada contrato en el Formato 2 - Conformación Oferente Plural
- II. Formato 3 – ; la TRM utilizada deberá ser la certificada por la Superintendencia Financiera de Colombia.



- III. Si los valores del contrato están expresados originalmente en una moneda diferente a Dólares de los Estados Unidos de América, estos deberán convertirse inicialmente a esta moneda, utilizando para ello el valor correspondiente al promedio entre la tasa de cambio de la fecha de inicio del contrato y la tasa de cambio de la fecha de terminación del contrato. Para tales efectos, se deberá utilizar la información certificada por el Banco de la República. <https://www.oanda.com/lang/es/currency/convert/> Hecho esto, se procederá en la forma señalada en el numeral anterior.
- IV. Si los valores de los estados financieros están expresados originalmente en Dólares de los Estados Unidos de América, el proponente y la entidad tendrán en cuenta la tasa representativa del mercado vigente certificada por la Superintendencia Financiera de Colombia de la fecha de expedición de los estados financieros.
- V. Si los valores de los estados financieros están expresados originalmente en una moneda diferente a Dólares de los Estados Unidos de América, estos deberán convertirse inicialmente a Dólares de los Estados Unidos de América utilizando para ello el valor correspondiente a la fecha de expedición de los estados financieros. Para verificar la tasa de cambio entre la moneda y el US\$, el Proponente deberá utilizar la página web <https://www.oanda.com/lang/es/currency/convert/> Hecho esto se procederá en la forma señalada en el numeral III.

B. Conversión a Salarios Mínimos Mensuales Legales Vigentes (SMMLV):

Cuando los documentos del proceso señalen que un valor debe expresarse en Salarios Mínimos Mensuales Legales Vigentes (SMMLV) deberá seguirse el siguiente proceso:

- I. Los valores convertidos a pesos colombianos, aplicando el proceso descrito en el literal anterior, o cuya moneda de origen sea el peso deberán ser convertidos a SMMLV, para lo cual se deberán emplear los valores históricos de SMMLV señalados por el Banco de la República (<http://www.banrep.gov.co/es/mercado-laboral/salarios>), del año correspondiente a la fecha de terminación del contrato.
- II. Los valores convertidos a SMMLV se deben ajustar a la unidad más próxima de la siguiente forma: hacia arriba para valores mayores o iguales a cero puntos cinco (0.5) y hacia abajo para valores menores a cero puntos cinco (0.5).

Si el proponente aporta certificaciones en las que no se indique el día, sino solamente el mes y el año, se procederá así:

Fecha (mes, año) de suscripción y/o inicio del contrato: se tendrá en cuenta el último día del mes señalado en la certificación.

Fecha (mes, año) de terminación del contrato: se tendrá en cuenta el primer día del mes señalado en la certificación.

- I. **NOTA:** Las únicas y exclusivas excepciones a la aplicación de esta regla, se presentarán en los siguientes casos:
1. Asignación de puntaje en Oferta Económica.
 2. En el cálculo de los indicadores de carácter financiero y de organización.
 3. En el cálculo de la Capacidad Residual (KR).
 4. Para el cálculo del Factor Multiplicador cuyos resultados se redondearán hasta dos decimales.

1.13. CONFLICTO DE INTERÉS DE ORIGEN LEGAL

No podrán participar en el procedimiento de selección, y por tanto no serán objeto de evaluación, ni podrán ser adjudicatarios, quienes bajo cualquier circunstancia se encuentren en situaciones de conflicto de interés con ENTerritorio, que afecten o pongan en riesgo los principios de la contratación pública, de acuerdo con las causales o circunstancias previstas en la Constitución o la ley.

Tampoco podrán participar quienes hayan realizados los estudios y diseños de la obra cuyo proceso de contratación se va a contratar.

Entre otros casos, y sin limitarse a ellos, se entenderá que se presenta Conflicto de Interés con la concurrencia de cualquier tipo de intereses antagónicos que pudieran afectar la transparencia de las decisiones en el ejercicio del Contrato y llevarlo a adoptar determinaciones de aprovechamiento personal, familiar o particular, en detrimento del interés público.

En consecuencia, el Oferente deberá manifestar que él, sus directivos, socios de sociedades distintas a las anónimas abiertas, asesores y el equipo de trabajo con capacidad de toma de decisión en la ejecución de los servicios a contratar, no se encuentran incurso en ningún conflicto de interés. Esta manifestación se entenderá indicada en la presentación de la oferta.

Sin perjuicio de lo anterior, hasta antes del acta de selección del Oferente, la entidad podrá solicitar al Oferente la información pertinente y conducente para determinar que el mismo no se encuentra inmerso en ninguna causal de Conflicto de interés.

De conformidad con el Capítulo II del numeral 9 del Manual de Contratación de ENTerritorio M-PR-01 VERSIÓN 1, se tendrán en cuenta las siguientes reglas para efectos del Conflicto de Interés:

- (i) Si el conflicto se presenta durante el Proceso de Selección, ENTerritorio procederá al rechazo de la oferta.
- (ii) Si el conflicto se presenta entre la selección del contratista y la suscripción del contrato, ENTerritorio procederá a suscribir el contrato con quien haya quedado en el segundo orden de elegibilidad siempre que cumpla con los requisitos habilitantes establecidos en los Términos y Condiciones. En caso de que no exista un Oferente en segundo lugar, el proceso será declarado fallido.
- (iii) Si el conflicto se materializa durante la ejecución del contrato, el contratista de la Entidad deberá ceder el contrato a un tercero que cuente o cumpla con las mismas características y requisitos de experiencia e idoneidad con la que fue escogido el

cedente. Si no es posible ceder el contrato, la Entidad podrá darlo por terminado, sin perjuicio de la responsabilidad contractual y demás consecuencias jurídicas que puedan atribuírsele al contratista derivadas de la ejecución del respectivo contrato.

De igual forma, se entenderán constitutivas de conflicto de interés las siguientes circunstancias:

- (iv) Los Oferentes que tengan entre el equipo de trabajo personas que hayan tenido dentro de los dos años anteriores a la fecha de apertura del presente Proceso de Selección, vinculación laboral o contractual con ENTerritorio.

1.14. CAUSALES DE RECHAZO

Son causales de rechazo las siguientes:

1. Que el proponente o alguno de los integrantes del proponente plural esté incurso en causal de inhabilidad, incompatibilidad o prohibición previstas en la legislación colombiana para contratar.
2. Cuando una misma persona natural o jurídica, o integrante de un proponente plural presente o haga parte en más de una propuesta para el presente proceso de contratación.
3. Que el proponente o alguno de los integrantes del proponente plural esté reportado en el Boletín de responsables Fiscales emitido por la Contraloría General de la República.
4. Que la persona jurídica proponente individual o integrante del proponente plural esté incurso en la situación descrita en el numeral 1 del artículo 38 de la Ley 1116 de 2006.
5. Que el proponente no aclare, subsane o aporte documentos necesarios para cumplir un requisito habilitante o aportándolos no lo haga de forma correcta, en los términos establecidos en la sección 1.6.
6. Que la inscripción en el Registro Único de Proponentes (RUP) que realice el proponente por primera vez o cuando han cesado los efectos y debe volver a inscribirse, no esté en firme en la fecha prevista para el cierre del proceso de contratación.
7. Que el proponente no acredite la presentación de la información para renovar el Registro Único de Proponentes (RUP), a más tardar el quinto día hábil del mes de abril de cada año, o en la fecha que establezca la ley o el reglamento, si fuera una distinta.
8. Que el proponente aporte información inexacta sobre la cual pueda existir una posible falsedad en los términos del numeral 1.11.
9. Que el proponente se encuentre inmerso en un conflicto de interés previsto en una norma de rango constitucional o legal o en la causal prevista en el numeral 1.7 del documento Términos y Condiciones.
10. No entregar la garantía de seriedad de la oferta junto con la propuesta, o, cuando habiéndola presentado, NI el número NI el objeto del proceso correspondan con el del presente Proceso de Selección
11. Que el objeto social del proponente o el de sus integrantes no le permita ejecutar el objeto del contrato.
12. Que el valor total de la oferta exceda el presupuesto oficial estimado para el proceso de contratación.
13. Presentar la oferta con tachaduras o enmendaduras que no estén convalidadas en la forma indicada en el Capítulo II del documento Términos y Condiciones.



14. Que el proponente adicione, suprima, cambie, o modifique los ítems, la descripción, las especificaciones, el detalle, las unidades o cantidades señaladas en el Presupuesto Oficial Estimado – POE del presente proceso, de acuerdo con lo exigido por la entidad.
15. Presentar la oferta extemporáneamente.
16. No presentar oferta económica.
17. Ofrecer un plazo superior al señalado por la ENTerritorio.
18. Ofrecer condiciones particulares del proyecto de inferior calidad, personal profesional sin los requisitos mínimos; actividades por ejecutar y su alcance, forma de pago, obras provisionales, permisos, licencias y autorizaciones, notas técnicas específicas, y documentos técnicos adicionales, en condiciones diferentes a las establecidas por la ENTerritorio.
19. Cuando el oferente o uno de los integrantes del consorcio o unión temporal o de cualquier figura asociativa, no cuente con la capacidad jurídica suficiente para la presentación de la oferta.
20. Cuando alguno(s) de los ítems de la oferta económica sea(n) inferior(es) o superior(es) al rango máximo permitido en el Documento de Planeación.
21. Cuando no se presente la OFERTA ECONÓMICA de acuerdo con los requisitos establecidos en los Términos y Condiciones del presente proceso. Esto es, el formato suministrado por la entidad
22. Cuando el oferente no envíe en el término previsto en el cronograma la contraseña que permita abrir y evaluar la oferta económica.
23. Cuando el oferente no presente la oferta económica en el Anexo 7A-Oferta económica, debidamente diligenciado y firmado. Cualquier otro documento no será tenido en cuenta.
24. Cuando en la OFERTA ECONÓMICA se presente algún valor en moneda extranjera.
25. Cuando en la OFERTA ECONÓMICA o en la resultante de la verificación aritmética, el oferente presente un VALOR TOTAL DE LA OFERTA superior al 100% del valor total del presupuesto oficial estimado – POE.
26. No informar todos los contratos que el Proponente tenga en ejecución antes del cierre, necesarios para acreditar su capacidad residual conforme a la sección 3.10
27. No discriminar en la oferta económica el porcentaje de AIU en la forma como lo establece el documento de términos y condiciones y el Anexo 7A – Oferta Económica.
28. Cuando el oferente o alguno de los integrantes del oferente plural, esté incurso en cualquiera de los supuestos de hecho contemplados en el artículo 90 de la Ley 1474 de 2011
29. Cuando el proveedor que presente la oferta NO sea el mismo que se encuentra registrado en el SECOP II y/o cuando este no mantenga o sea distinta su identidad y el tipo de personalidad jurídica en SECOP II o, cuando el nombre registrado en el perfil de SECOP II NO sea igual al del documento constitutivo de consorcio o de unión temporal.
30. El incumplimiento del Compromiso de Transparencia – Pacto de Transparencia, es causal suficiente para el rechazo de la oferta sin perjuicio de que tal incumplimiento tenga consecuencias adicionales.
31. Cuando la oferta sea alternativa o parcial o cuando en ella se formulen condiciones contractuales o técnicas diferentes a las establecidas en el presente documento, que las contradigan o que contengan salvedades, excepciones o condicionamientos a estas.
32. Cuando el representante legal de la persona jurídica tenga restricciones para contraer obligaciones en nombre de la persona jurídica y no evidencie con el documento pertinente



que contaba al vencimiento del término para presentar ofertas, con la autorización expresa del órgano competente.

33. Cuando el término de vigencia de la persona jurídica sea inferior al plazo exigido para el efecto en el presente documento.
34. Cuando el oferente de acuerdo con la normatividad vigente se encuentre obligado a tener revisor fiscal y no cuente con este o su nombramiento no se encuentre registrado en el certificado de existencia y representación legal de la persona jurídica.
35. Cuando los documentos presentados por el oferente contengan información que de cualquier manera no corresponda con la realidad, caso en el cual se iniciarán las acciones correspondientes, si a ello hubiere lugar.
36. Cuando el oferente persona natural o jurídica o uno o más integrantes del oferente plural (unión temporal o consorcio) su representante legal, accionistas o socios se identifique en listas vinculantes para Colombia o restrictivas y de consulta o que proviene de uno de los países catalogados como de mayor riesgo de conformidad con la definición consagrada por parte de la Superintendencia Financiera de Colombia, el oferente o la figura asociativa incurre en causal de rechazo, para lo cual el Oficial de Cumplimiento lo informará por escrito al Comité Evaluador.
37. Cuando agotado el procedimiento establecido en los términos del proceso para ofertas artificialmente bajas, el Comité Evaluador considere que la oferta que se encuentre en primer orden de elegibilidad es artificialmente baja.
38. Las demás previstas en la ley.

1.15. CAUSALES PARA LA DECLARATORIA DE FALLIDO DEL PROCESO DE SELECCIÓN

La entidad podrá declarar desierto el procedimiento de selección cuando:

- A. No se presenten ofertas.
- B. Ninguna oferta resulte hábil, por no cumplir las exigencias del documento de Términos y Condiciones
- C. Existan causas o motivos que impidan la escogencia objetiva del proponente.
- D. El Ordenador del Gasto de ENTERRITORIO o su delegado no acoja la recomendación del Comité Evaluador y opte por la declaratoria de fallido del proceso, caso en el cual deberá motivar su decisión.
- E. En caso de que ninguno de los oferentes haya ampliado la vigencia de la garantía de seriedad de su oferta, en el evento en que el Proceso de Selección supere el término de vigencia inicial de las ofertas.
- F. Lo contemple la ley.

1.16. NORMAS DE INTERPRETACIÓN DEL TERMINO DE CONDICIONES

Este documento de TERMINOS Y CONDICIONES debe ser interpretado como un todo y sus disposiciones no deben ser entendidas de manera separada de lo que indica su contexto general. Por lo tanto, se entiende integrada a este la información incluida en los documentos del proceso que lo acompañan y las adendas que posteriormente se expidan.

Además, se seguirán los siguientes criterios para la interpretación y entendimiento del documento TERMINOS Y CONDICIONES:



- A. El orden de los numerales, capítulos y cláusulas de este documento no deben ser interpretados como un grado de prelación entre los mismos.
- B. Los títulos de los numerales y capítulos utilizados en este documento sirven sólo como referencia y no afectarán la interpretación de su contenido.
- C. Las palabras en singular se entenderán también en plural y viceversa, cuando lo exija el contexto; y las palabras en género femenino, se entenderán en género masculino y viceversa, cuando el contexto lo requiera.
- D. Los plazos en días establecidos en este documento, especialmente, los relacionados con el cronograma del proceso de selección, se entienden como días hábiles, salvo que de manera expresa la ley o la entidad indique que se trata de días calendario o meses. Cuando el vencimiento de un plazo corresponda a un día no hábil o no laboral para la entidad este se trasladará al día hábil siguiente.
- E. Las palabras definidas en este documento deben entenderse en dicho sentido.
- F. Las referencias a normas jurídicas incluyen las disposiciones que las modifiquen, adicionen, sustituyan o complementen.
- G. Este documento se interpretará, además, en lo pertinente, de conformidad con las reglas del código civil definidas en los artículos 1618 a 1624.

1.17. RETIRO DE LA PROPUESTA

La oferta solo podrá ser retirada hasta antes de la fecha límite para presentar ofertas.

Después del cierre del Proceso de Selección la oferta no podrá ser retirada y, en caso de hacerlo, ENTerritorio la entenderá presentada y surtirá el proceso de evaluación. En caso de que el oferente exprese su voluntad de retirar su oferta con posterioridad al cierre, la entidad podrá hacer exigible la Garantía de Seriedad de la Oferta.

1.18. CONFIDENCIALIDAD DE LA INFORMACIÓN RELACIONADA CON DATOS SENSIBLES

Si el oferente incluye en su oferta información que conforme a la ley colombiana tiene el carácter de información reservada, deberá ser manifestada tal circunstancia por el Oferente con absoluta claridad y precisión, identificando el documento o información que tiene el carácter de reserva y la disposición legal que lo ampara como tal. Sin perjuicio de lo anterior y para efectos de la evaluación de las Ofertas, ENTerritorio se reserva el derecho de dar a conocer la mencionada información a sus funcionarios, empleados, contratistas, agentes o asesores que designe para el efecto.

En todo caso, ENTerritorio, sus funcionarios, sus empleados, contratistas, agentes y asesores están obligados a mantener la reserva de la información que, por disposición legal, tenga dicha calidad y que haya sido debidamente identificada por el Oferente. Por tal razón, se excluirán de publicación aquellos documentos que estén sometidos a reserva legal en virtud del artículo 24 de la Ley 1755 de 2015, y demás normas complementarias.

Conforme con el artículo 18 de la Ley 1712 de 2014 o la norma que lo modifique, aclare, adicione o sustituya, la información pública puede exceptuarse de su acceso cuando pueda causar un daño a los siguientes derechos de las personas naturales o jurídicas: el derecho a la intimidad, el derecho de toda persona a la vida, la salud o la seguridad y los secretos comerciales, industriales y profesionales. De acuerdo con lo anterior, ENTerritorio garantizará el derecho a la reserva legal de toda aquella información que acredita el cumplimiento de los factores de desempate de: i) mujeres

víctimas de violencia intrafamiliar, ii) personas en proceso de reincorporación y/o reintegración y iii) la población indígena, negra, afrocolombiana, raizal, palenquera, Rrom o gitana.

Por tanto, en la plataforma del SECOP II no se publicará para conocimiento de terceros la información relacionada con los factores de desempate de personas en procesos de reincorporación o reintegración o mujeres víctimas de violencia intrafamiliar o la población indígena, negra, afrocolombiana, raizal, palenquera, Rrom o gitana, puesto que su público conocimiento afecta el derecho a la intimidad de los oferentes o de sus trabajadores o socios o accionistas.

El Oferente debe solicitar la confidencialidad y adjuntar la justificación correspondiente al momento de presentar la Oferta, sin perjuicio de la presentación del *Formato-7 Autorización para el tratamiento de datos personales*. Será responsabilidad del Oferente cargar los documentos de manera independiente en la Plataforma SECOP II para que la Entidad pueda dar confidencialidad a los documentos en el momento de la publicación de las ofertas.

TERMINOS Y CONDICIONES DEFINITIVOS

CAPÍTULO II ELABORACIÓN Y PRESENTACIÓN DE LA OFERTA

2.1. CARTA DE PRESENTACIÓN DE LA OFERTA

El proponente debe presentar el Formato 1 – Carta de presentación de la oferta el cual debe ir firmado por la persona natural oferente o por el representante legal del proponente individual o plural o por el apoderado.

En virtud de lo previsto en la Ley 842 de 2003 y con el fin de no permitir el ejercicio ilegal de la Ingeniería, la persona natural (proponente individual o integrante de la estructura plural) que pretenda participar en el presente proceso, debe acreditar que posee título como ingeniero civil, para lo cual deberá adjuntar copia de la tarjeta profesional y copia del certificado de vigencia de matrícula profesional expedida por el Consejo Profesional Nacional de Ingeniería - COPNIA, vigente a la fecha de cierre de este proceso de selección. El requisito de la tarjeta profesional se puede suplir con el registro de que trata el artículo 18 del Decreto 2106 de 2019.

De acuerdo con el artículo 20 de la Ley 842 de 2003, si el representante legal o apoderado del Proponente individual persona jurídica o el representante legal o apoderado de la estructura plural, no posee título de ingeniero civil, la oferta debe ser avalada por un ingeniero civil, para lo cual deberá adjuntar copia de la tarjeta profesional y copia del certificado de vigencia de matrícula profesional expedida por el COPNIA, vigente a la fecha de cierre de este proceso de selección. El requisito de la tarjeta profesional se puede suplir con el registro de que trata el artículo 18 del Decreto 2106 de 2019.

El aval del ingeniero civil de que trata el artículo 20 de la Ley 842 de 2003 hace parte integral del Formato 1 – Carta de presentación de la oferta, cuando el proponente deba presentarlo.

La carta de presentación deberá estar suscrita. Con la firma de este documento se entiende que el proponente conoce y acepta las obligaciones del Anexo 5 – Pacto de Transparencia y, por lo tanto, no será necesaria la entrega de este documento al momento de presentar la oferta.

El proponente debe diligenciar los Formatos que correspondan. Todos los espacios en blanco deberán diligenciarse con la información solicitada.

2.2. APODERADO

Los Oferentes podrán presentar ofertas directamente o por intermedio de apoderado, evento en el cual deberán anexar el poder, otorgado en legal forma, en el que se confiera al apoderado de manera clara y expresa facultades amplias y suficientes para actuar, obligar y responsabilizar a quien(es) representa en el trámite del presente proceso, en la suscripción del Contrato, en su ejecución y liquidación

El apoderado podrá ser una persona natural o jurídica que en todo caso deberá tener domicilio permanente, para efectos de este proceso, en la República de Colombia, y deberá estar facultado para representar al Oferente y/o a todos los integrantes del Oferente Plural.

Las personas extranjeras que participen mediante un Oferente Plural podrán constituir un sólo apoderado común y, en tal caso, bastará para todos los efectos la presentación del poder común otorgado por todos los integrantes con los requisitos de autenticación, legalización o apostilla y traducción exigidos en el Código de Comercio de Colombia incluyendo los señalados en los Términos

y Condiciones. El poder a que se refiere este párrafo podrá otorgarse en el mismo acto de constitución del Oferente Plural.

La persona natural o jurídica extranjera sin domicilio en Colombia deberá actuar y comunicarse en el proceso a través de un apoderado en Colombia.

2.3 PRESENTACIÓN DE LA OFERTA ECONÓMICA

Los Oferentes deberán presentar Oferta Económica, de acuerdo con lo descrito en el presente numeral. El oferente deberá formular su oferta económica **ÚNICAMENTE** en el **Anexo 7A-Oferta económica** el cual deberá presentar con su oferta en SECOP II, POR LO TANTO, NO DEBE PRESENTAR NINGUN FORMATO O DOCUMENTO, DISTINTO O ADICIONAL CON SU OFERTA QUE CONTenga LA OFERTA ECONÓMICA SO PENA DE CAUSAL DE RECHAZO.

El oferente deberá formular su oferta económica conforme lo indicado en el **Anexo7A-Oferta económica**.

El valor de la Oferta Económica debe presentarse en pesos colombianos e incluir todos los costos directos e indirectos para la completa y adecuada ejecución de la interventoría de la presente Invitación Abierta.

Al formular la oferta, el Oferente acepta que estarán a su cargo todos los impuestos, tasas y contribuciones establecidos por las diferentes autoridades nacionales, departamentales o municipales y dentro de estos mismos niveles territoriales, los impuestos, tasas y contribuciones establecidos por las diferentes autoridades.

Los estimativos técnicos que hagan los Oferentes para la presentación de sus ofertas deberán tener en cuenta que la ejecución del Contrato se regirá íntegramente por lo previsto en los Documentos del Proceso y que en sus cálculos económicos deben incluir todos los aspectos y requerimientos necesarios para cumplir con todas y cada una de las obligaciones contractuales como asumir los riesgos previstos en dichos documentos.

Para la formulación de la oferta económica los oferentes deberán tener en cuenta las tarifas de remuneración del personal, las cuales incluye el sueldo, cargas sociales, gastos generales, bono por concepto de utilidades y cualquier prima o bonificación por trabajo fuera de la sede.

La Entidad solo recibirá una oferta por oferente salvo los procesos estructurados por grupos, cuando se haya establecido esta posibilidad. En caso de presentarse para varios Procesos de Selección con la Entidad, el oferente dejará constancia para qué proceso radica su ofrecimiento. La presentación de la oferta implica la aceptación y conocimiento de la legislación colombiana acerca de los temas objeto del proceso y de todas las condiciones y obligaciones contenidas en el mismo.

NOTA 1: Las Ofertas económicas, en ninguna circunstancia, podrán superar el presupuesto oficial establecido para el proceso de selección, al cual presenta oferta, **so pena de ser rechazada**.

NOTA 2: El valor no podrá ser superior al 100% del valor establecido por la Entidad.

NOTA 3: El valor total de la oferta no podrá ser superior al 100% de POE establecido por la Entidad

Los Oferentes deberán presentar su Oferta Económica, de acuerdo con lo descrito en el presente numeral y según el Anexo7A-Oferta económica.

Los oferentes deberán diligenciar en la pregunta tipo lista de precio en la plataforma Secop II un VALOR igual a 1, el valor real de su oferta económica deberá diligenciarlo en el Anexo7A-Oferta económica.

El Oferente debe formular su oferta económica en el Anexo7A-Oferta económica, dicho documento deberá ser cargado como documento en formato Excel individual debidamente suscrito por el oferente representante legal de la persona jurídica, persona natural o representante legal de la figura asociativa (consorcio/unión temporal) según corresponda, adjunto a su oferta y deberá estar encriptado con una contraseña o protección, la cual solo deberá ser conocida por el oferente. Dicha contraseña solo deberá ser aportada por los oferentes que resulten habilitados y deberán suministrarla a través de mensaje en la plataforma SECOP II máximo en la fecha y hora definida en el cronograma del proceso.

Nota 1: El oferente asumirá por su cuenta y riesgo la presentación del documento Anexo7A-Oferta económica sin contraseña o protección.

Nota 2: En el evento que el archivo Anexo7A-Oferta económica no se pueda abrir para verificar la oferta económica o la contraseña no funcione, la oferta se entenderá por no presentada, incurriendo en causal de rechazo.

Nota 3: En el evento que el archivo Anexo7A-Oferta económica no se encuentre firmada, la oferta se entenderá por no presentada, incurriendo en causal de rechazo.

El Oferente debe presentar su oferta económica únicamente el Anexo7A-Oferta económica encriptado el archivo de acuerdo con los siguientes pasos:

- I. **Guarde la información.**
- II. **De click en la pestaña “Archivo”**

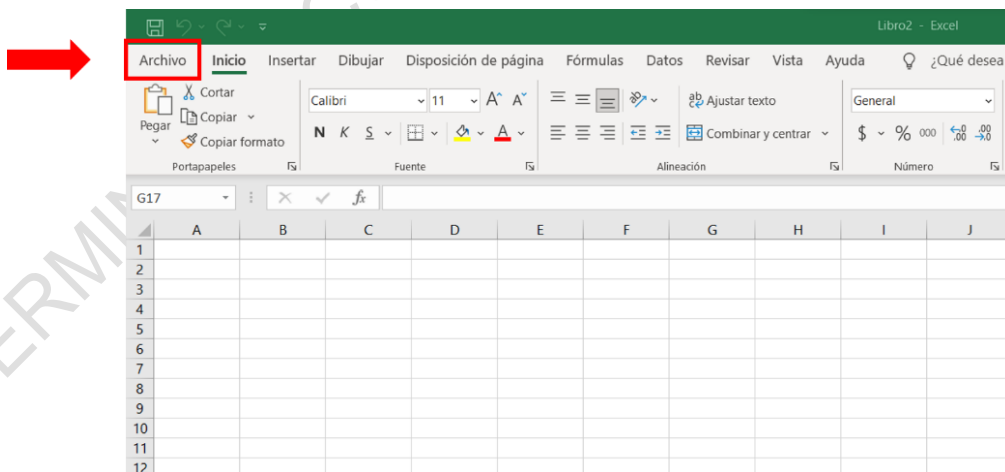

- III. **De click en la pestaña “información”**

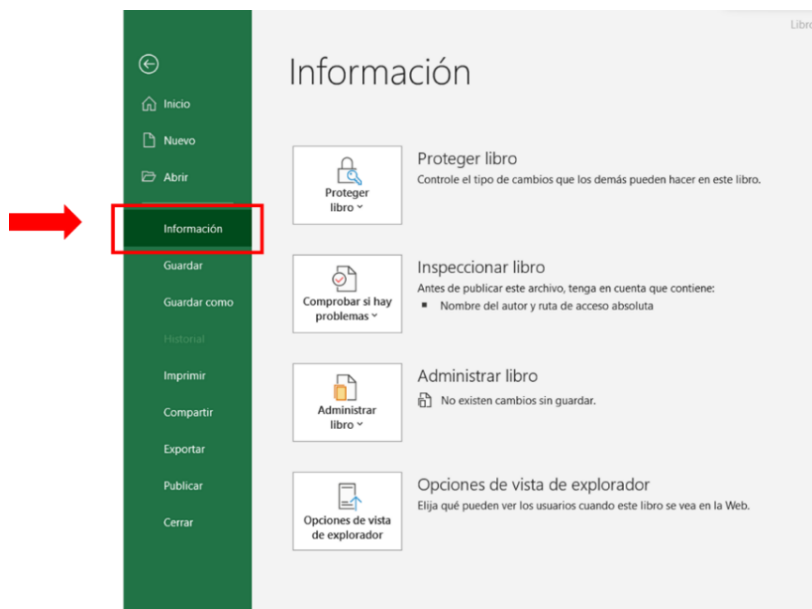

IV. De click en “Proteger libro” y luego en “Cifrar con contraseña”

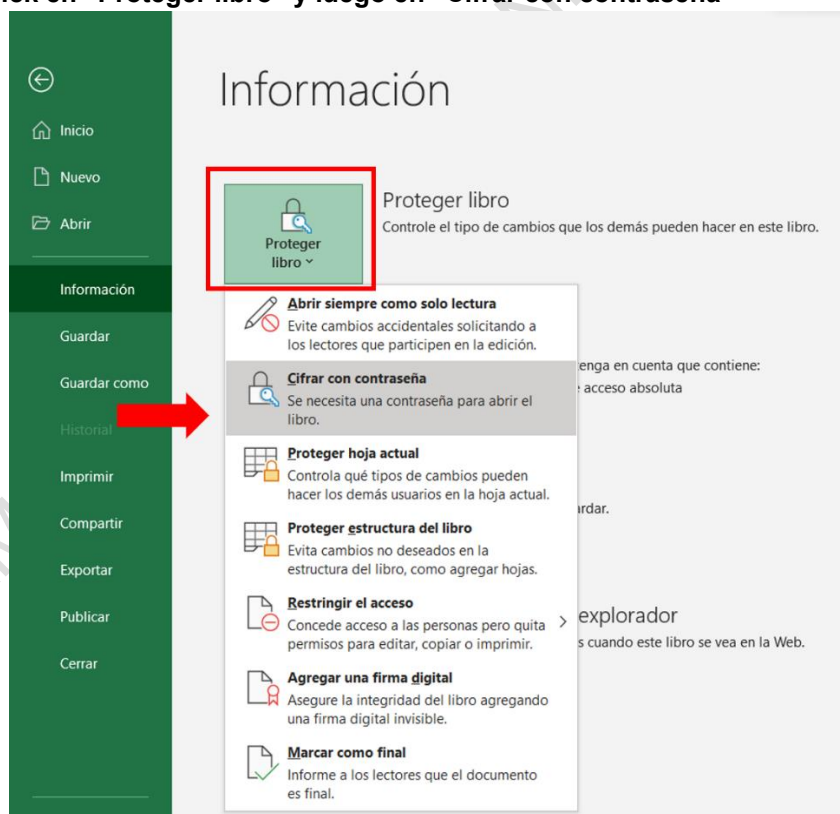

V. Digite su contraseña y luego de “aceptar”

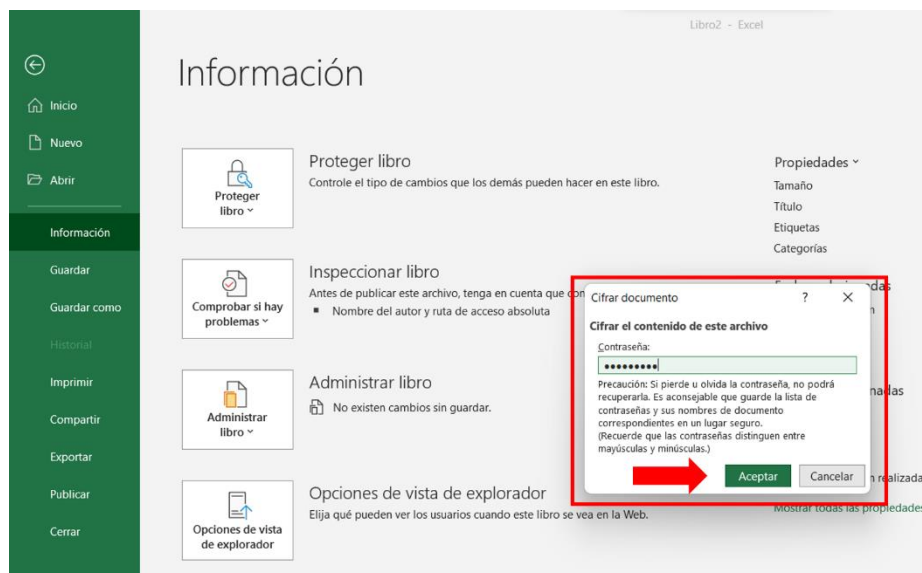

Nota 1: El Oferente debe presentar su oferta económica en el Anexo7A-Oferta económica

2.4 CIERRE DEL PROCESO Y APERTURA DE OFERTAS

Se entienden recibidas por la entidad las ofertas que se encuentren en la plataforma del SECOP II a la fecha y hora indicada en el cronograma del proceso, después de este momento el SECOP II no permitirá el recibo de más propuestas por excederse del tiempo señalado en el cronograma.

2.5 VERIFICACIÓN DE LA OFERTA ECONÓMICA

Para la verificación de la Oferta económica se tendrá en cuenta el **Anexo7A-Oferta económica**.

El valor de la Oferta económica debe ser presentado en pesos colombianos y contemplar todos los costos directos e indirectos para la completa y adecuada ejecución de la Consultoría del presente proceso, los Riesgos y la administración de estos.

Durante la etapa de evaluación de la Oferta Económica, el Comité Evaluador procederá a revisar la oferta presentada por el Oferente, con el objeto de determinar el cumplimiento de las siguientes condiciones:

Una vez seleccionado el mecanismo de acuerdo con lo indicado en los numerales anteriores, se procederá a revisar la OFERTA ECONÓMICA con el objeto de determinar el cumplimiento de las siguientes condiciones:

- Se verificará que todos los valores estén expresados en pesos colombianos,
- El valor total de la oferta económica, el cual será verificado aritméticamente no podrá ser superior al 100% del POE establecido en el Documento de Planeación.
- Se verificará que, en la oferta económica cada uno de los ítems allí relacionados cuenten con un valor mayor a cero pesos.
- Se realizará la verificación aritmética de la totalidad de los resultados de cada una de las operaciones aritméticas a que haya lugar en la oferta económica.



- Se verificará que el valor de ítems que no sea superior al 100% del valor de cada uno de ellos establecido en el documento de planeación.
 - El porcentaje de AIU sin incluir el IVA sobre la utilidad no podrá ser superior al 100% del valor indicado en el documento de Planeación.
 - El valor del AIU deberá ser expresado en porcentaje (%) y deberá consignarlo y discriminarlo en la oferta económica.
 - Cuando el proponente exprese el AIU en porcentaje (%) y en pesos, prevalece el valor expresado en porcentaje (%). El porcentaje del A.I.U. que presenten los Proponentes no debe ser superior al porcentaje total del A.I.U. establecido en el Formato 7A – Oferta Económica. En consecuencia, el Proponente puede configurar libremente el porcentaje individual de la A, de la I y de la U, siempre que la sumatoria de ellos no exceda el porcentaje total definido por la Entidad en el Formato 7A – Oferta Económica.
- A. En caso de no expresar un valor para el IVA, ENTerritorio dará por entendido que el valor correspondiente, de acuerdo con las normas tributarias pertinentes, se encuentra incluido en el valor total.
- B. Si el oferente por su naturaleza jurídica (más no por el régimen tributario al que pertenezca), no es responsable del IVA, su oferta económica no deberá incluirlo. Para este caso, ni ENTerritorio ni el oferente a quien se le haya aceptado su oferta estarán obligados a efectuar este tributo.

2.6. OFERTAS PARCIALES

No se admitirá la presentación de ofertas parciales, esto es, las presentadas por una parte del objeto o del alcance del Contrato.

2.7. OFERTAS ALTERNATIVAS

No se admitirá en desarrollo del presente Proceso de Selección la presentación de ofertas alternativas, esto es, las que modifican técnica y económicamente el proyecto, con descripción detallada y análisis de costos, a menos que se haya establecido esta posibilidad en los Términos y condiciones.

2.8. LIMITACIÓN A MIPYME –

En la presente convocatoria EnTerritorio NO limitará la participación a Mipymes, teniendo en cuenta que el valor del proceso de contratación es mayor a ciento veinticinco mil dólares de los Estados Unidos de América (US\$125.000) liquidados con la tasa de cambio que para el efecto determina cada dos (2) años el Ministerio de Comercio, industria y Turismo.

2.9. ASPECTOS TÉCNICOS

Los trabajos objeto de la presente INVITACIÓN ABIERTA deberán ejecutarse de conformidad con las especificaciones técnicas establecidas para el presente proceso y con la normatividad aplicable.

TERMINOS Y CONDICIONES DEFINITIVAS

CAPÍTULO III REQUISITOS HABILITANTES Y SU VERIFICACIÓN

3.1. GENERALIDADES

ENTerritorio realizará la verificación de los Requisitos Habilitantes dentro del término señalado en el cronograma del presente proceso, de acuerdo con los soportes documentales que acompañan la Oferta presentada.

El Comité Evaluador designado por ENTerritorio para el presente proceso será el órgano responsable de la verificación del cumplimiento de los requisitos habilitantes y de la evaluación de las ofertas presentadas y de la determinación del orden de las mismas, con sujeción a lo establecido en el presente documento.

Los requisitos habilitantes son aquellos que se refieren a la capacidad jurídica, financiera, de organización, y técnica de los oferentes y son objeto de verificación de cumplimiento para la participación en el Proceso de Selección. Los Requisitos Habilitantes serán objeto de verificación, por lo tanto, si la Oferta cumple todos los aspectos se evaluarán como “habilitado”. En caso contrario, se evaluará como “no habilitado”.

De conformidad con la normativa aplicable, ENTerritorio realizará la verificación de Requisitos Habilitantes de los Oferentes (personas naturales o jurídicas nacionales o extranjeras domiciliadas o con sin sucursal en Colombia) teniendo en cuenta la información contenida en el Registro Único de Proponentes –RUP-, y en la información contenida en los documentos establecidos en los Términos y Condiciones del presente proceso.

REQUISITOS HABILITANTES		
CRITERIO	VERIFICACIÓN	CALIFICACIÓN
Jurídico	Cumple/No cumple	Habilitado/No habilitado
Financiero y de organización	Cumple/No cumple	Habilitado/No habilitado
Capacidad residual	Cumple/No cumple	Habilitado/No habilitado
Capacidad técnica	Cumple/No cumple	Habilitado/No habilitado

- A. Únicamente se consideran habilitados aquellos proponentes que cumplan todos los requisitos habilitantes, según lo señalado en el presente documento de Términos y Condiciones.
- B. En el caso de proponentes plurales, los requisitos habilitantes serán acreditados por cada uno de los integrantes de la figura asociativa, salvo que se dé a entender algo distinto y, en todo caso, se realizará de acuerdo con las reglas del TERMINOS y CONDICIONES.
- C. Todos los Oferentes deben diligenciar el Formato 3 – Experiencia habilitante del Oferente y los Oferentes extranjeros sin domicilio o sin sucursal en Colombia deberán diligenciar adicionalmente el Formato 4 – Capacidad financiera y organizacional para extranjeros y adjuntar los soportes que ahí se definen.
- D. Los proponentes obligados a estar inscritos en el Registro Único de Proponentes (RUP), deben aportar certificado con fecha de expedición no mayor a treinta (30) días calendario

anteriores a la fecha de cierre del proceso de contratación. En caso de modificarse la fecha de cierre del Proceso, se tendrá como referencia para establecer el plazo de vigencia del certificado la fecha originalmente establecida en el TERMINO y CONDICIONES.

3.2. CAPACIDAD JURÍDICA

Los interesados podrán participar como proponentes bajo alguna de las siguientes modalidades siempre y cuando cumplan los requisitos exigidos en el documento de Términos y Condiciones:

- A. Individualmente como: a) personas naturales nacionales o extranjeras, b) personas jurídicas nacionales o extranjeras.
- B. Conjuntamente, como proponentes plurales en cualquiera de las formas de asociación previstas en el artículo 7 de la Ley 80 de 1993.

Los proponentes deben:

- A. Tener capacidad jurídica para la presentación de la oferta.
- B. Tener capacidad jurídica para la celebración y ejecución del contrato.
- C. No estar incursos en ninguna de las circunstancias de inhabilidad, incompatibilidad, conflicto de interés o prohibición para contratar previstas en la Constitución y en la ley, incluida la causal prevista en el numeral 1.14 del TERMINOS Y CONDICIONES.
- D. No estar reportados en el último Boletín de responsables Fiscales vigente publicado por la Contraloría General de la República. Esta disposición aplica para el proponente e integrantes de un proponente plural con domicilio en Colombia. Tratándose de proponentes extranjeros sin domicilio o sin sucursal en Colombia, deben declarar que no son responsables fiscales por actividades ejercidas en Colombia en el pasado y que no tienen sanciones vigentes en Colombia que impliquen inhabilidad para contratar con el Estado.

La entidad deberá consultar los antecedentes judiciales en línea en los registros de las bases de datos, al igual que el certificado de antecedentes disciplinarios conforme el artículo 1 de la Ley 1238 de 2008 y consultar en el Registro Nacional de Medidas Correctivas del Ministerio de Defensa Nacional – Policía Nacional de acuerdo con lo dispuesto en el artículo 184 de la Ley 1801 de 2016 – Código Nacional de Seguridad y Convivencia Ciudadana–.

3.3. EXISTENCIA Y REPRESENTACIÓN LEGAL

La existencia y representación legal de los proponentes individuales o miembros de los proponentes plurales se acreditará de acuerdo con las siguientes reglas:

3.3.1. PERSONAS NATURALES

Deben presentar los siguientes documentos en copia simple:

- A. Persona natural de nacionalidad colombiana: cédula de ciudadanía.



- B. Persona natural extranjera con residencia en Colombia: cédula de extranjería vigente expedida por la autoridad competente.
- C. Persona natural extranjera sin domicilio en Colombia: pasaporte, poder para actuar y comunicarse en el proceso a través de un apoderado en Colombia.
- D. Persona natural comerciante: Cédula y Registro Mercantil expedido a más tardar dentro de los 30 días calendario anteriores a la fecha señalada para el cierre del presente proceso.

3.3.2. PERSONAS JURÍDICAS

Deben presentar los siguientes documentos:

A. Persona jurídica nacional o extranjera con sucursal en Colombia:

- I. Certificado de existencia y representación legal expedido por la Cámara de Comercio o autoridad competente en el que se verificará:
 - a. Fecha de expedición del certificado no mayor a treinta (30) días calendario anteriores a la fecha de cierre del proceso de contratación. En caso de modificarse la fecha de cierre del proceso, se tendrá como referencia para establecer el plazo de vigencia del certificado de existencia y representación legal la fecha originalmente establecida en el TERMINOS Y CONDICIONES.
 - b. Que el objeto de la sociedad permita ejecutar las actividades descritas en el objeto del presente proceso de contratación.
 - c. Las personas jurídicas nacionales y extranjeras deberán acreditar que su duración no será inferior a la del plazo del contrato y un año más.
 - d. Si el representante legal de la sociedad tiene restricciones para contraer obligaciones en nombre de la misma, deberá acreditar su capacidad a través de una autorización suficiente otorgada por parte del órgano social competente respectivo para cada caso.
 - e. El nombramiento del revisor fiscal en caso que exista.
 - f. Que las personas jurídicas extranjeras con actividades permanentes en la República de Colombia (contratos de obra o servicios) deberán estar legalmente establecidas en el territorio nacional de acuerdo con los artículos 471 y 474 del Código de Comercio.
- II. Certificación del revisor fiscal en caso de ser sociedad anónima colombiana, en la que conste si es abierta o cerrada.
- III. Fotocopia del documento de identificación del representante legal.

En el caso de las sucursales de las personas jurídicas extranjeras y como quiera que la sucursal en Colombia no es una persona jurídica diferente a la matriz, se tendrá en cuenta la fecha de constitución de esta última.

Si la oferta es suscrita por una persona jurídica extranjera a través de la sucursal debidamente constituida en Colombia, deberá acreditar la existencia de la sucursal y la capacidad jurídica de su representante o apoderado, mediante la presentación del Certificado del Registro Único de Proponentes y certificado de existencia y representación legal con fecha de expedición máximo de 30 días calendario antes de la fecha de cierre del presente proceso de selección por la Cámara de Comercio. Cuando el representante legal de la sucursal tenga restricciones para contraer obligaciones, deberá acreditar autorización suficiente del órgano competente social respectivo para contraer obligaciones en nombre de la sociedad. La ausencia definitiva de autorización suficiente o el no aporte de dicho documento una vez solicitado por la entidad, determinará la falta de capacidad jurídica para presentar la oferta

B. Persona jurídica extranjera sin sucursal o domicilio en Colombia:

Documentos que acrediten la existencia y representación legal de la sociedad extranjera, presentados de conformidad con lo establecido en el presente TERMINOS Y CONDICIONES, en el que debe constar, como mínimo, los siguientes aspectos:

- I. Nombre o razón social completa.
- II. Nombre del representante legal o de la persona facultada para comprometer a la persona jurídica.
- III. Que el objeto de la sociedad permita ejecutar las actividades descritas en el objeto del presente proceso de selección.
- IV. Facultades del representante legal o de la persona facultada para comprometer a la persona jurídica, en la que se señale expresamente que el representante no tiene limitaciones para contraer obligaciones en nombre de la misma o aportando la autorización o documento correspondiente del órgano social competente respectivo para cada caso.
- V. Tipo, número y fecha del documento de constitución o creación.
- VI. Fecha y clase de documento por el cual se reconoce la personería jurídica.
- VII. Acreditar que su duración no será inferior a la del plazo del contrato y un año más.
- VIII. Fotocopia del documento de identificación del representante legal.

Si no existiese ninguna autoridad o entidad que certifique la totalidad de la información de existencia y representación legal, el proponente o miembro extranjero del proponente plural deberá presentar una declaración juramentada de una persona con capacidad jurídica para vincular y representar a la sociedad en la que conste que: i) no existe autoridad u organismo que certifique lo solicitado en el presente numeral; ii) la información requerida en el presente literal, y iii) la capacidad jurídica para

vincular y representar a la sociedad de la persona que efectúa la declaración, así como de las demás personas que puedan representar y vincular a la sociedad, si las hay.

C. Entidades estatales:

Deben presentar los siguientes documentos para acreditar su existencia:

Acto de creación de la entidad estatal. Este puede ser ley, decreto, ordenanza, acuerdo o certificado de existencia y representación legal (este último no mayor a treinta (30) días calendario anteriores a la fecha de cierre del proceso de contratación) o documento equivalente que permita conocer la naturaleza jurídica, funciones, órganos de dirección, régimen jurídico de contratación de la entidad estatal.

NOTA: En el evento de personas jurídicas no obligadas a aportar el certificado de existencia y representación legal, deberán aportar un documento equivalente que acredite su existencia, junto con los documentos que demuestren la capacidad del representante legal de la entidad o sociedad a contratar, en el cual se verificará:

- Fecha de expedición del documento equivalente que acredite su existencia.
- Que el objeto incluya las actividades principales objeto del presente proceso.
- La duración deberá ser por lo menos igual al plazo estimado del contrato y un (1) año más.
- Para efectos del documento de Términos y Condiciones, el plazo de ejecución del contrato será el indicado en el numeral "1.1 Objeto, presupuesto oficial, plazo y ubicación".
- Si el representante legal tiene restricciones para contraer obligaciones en nombre de la misma, deberá acreditar autorización suficiente del órgano competente social respectivo para contraer obligaciones en nombre de la sociedad o entidad.
- La ausencia definitiva de autorización suficiente o el no aporte de dicho documento una vez solicitado por la entidad, determinará la falta de capacidad jurídica para presentar la oferta, y por tanto su rechazo.
- El nombramiento del revisor fiscal en caso de que exista.

3.3.3. PROPONENTES PLURALES

El oferente con la oferta, deberá anexar un documento suscrito por todos los integrantes del Oferente Plural, o por sus apoderados debidamente facultados, así como también por el representante designado de la figura asociativa debidamente identificado.

El documento de conformación de proponentes plurales debe:

- A. Acreditar la existencia del proponente plural y clasificarlo en unión Temporal o consorcio. En este documento los integrantes deben expresar su intención de conformar el proponente plural. En caso de que no exista claridad sobre el tipo de asociación se solicitará la aclaración. Los proponentes deben incluir como mínimo la información requerida en el Formato 2 – Conformación de Proponente Plural (Formato 2A – Consorcios) (Formato 2B – Uniones Temporales). Los proponentes podrán incluir información adicional que no contradiga lo dispuesto en los documentos del proceso.



- B. Acreditar el nombramiento de un representante y un suplente cuya intervención deberá quedar definida en el Formato 2 – Conformación de Proponente Plural (Formato 2A – Consorcios) (Formato 2B – Uniones Temporales), de todas las personas naturales y/o jurídicas asociadas, con facultades suficientes para la representación sin limitaciones de todos y cada uno de los integrantes, en todos los aspectos que se requieran para la presentación de la oferta, para la suscripción y ejecución del contrato, así como también la facultad para firmar el acta de terminación y liquidación.
- C. Aportar fotocopia de la cédula de identificación del representante principal, representante suplente de la estructura plural y de cada uno de los integrantes de la estructura plural.
- D. Acreditar que la vigencia de la estructura plural no sea inferior a la del plazo del contrato y treinta (30) meses más. Para efectos de la evaluación, este plazo será contado a partir de la fecha del cierre del proceso de contratación. De igual forma, se deberá establecer en el documento de Constitución del Oferente Plural que en caso que el plazo del contrato se prorrogue por un término superior al del plazo del Oferente Plural, se entenderá que el Plazo de vigencia del Oferente Plural será hasta la liquidación del contrato
- E. El proponente plural debe señalar expresamente cuál es el porcentaje de participación de cada uno de sus miembros. La sumatoria del porcentaje de participación no podrá ser diferente al 100%.
- F. Desde la presentación de la oferta, y en desarrollo de la etapa contractual, no podrán ser modificados los porcentajes de participación sin el consentimiento previo de ENTerritorio.
- G. Dicho documento debe estar firmado por todos y cada uno de los integrantes del Oferente Plural y en el caso del integrante persona jurídica, por el Representante Legal de dicha persona a través de Firma Manuscrita, Electrónica o Digital, o por el apoderado de cualquiera de los anteriores y con indicación del respectivo documento de identidad de cada uno de los integrantes.
- H. El oferente en el “Formato 2 – Conformación de Proponente Plural” de la unión temporal o el consorcio, según corresponda, debe expresar lo siguiente:
- I. **Identificación de cada uno de sus integrantes:** Nombre o razón social, tipo y número del documento de identificación y domicilio.
 - II. **Designación del representante:** Deberá allegarse su identificación.
 - III. **Indicación de los términos y extensión de la participación en la oferta y en la ejecución del contrato** de cada uno de los integrantes de la forma asociativa, para el caso de unión temporal, así como las reglas básicas que regularán sus relaciones, para cualquier forma de oferente plural.
 - IV. **Deberá constar que la duración de la figura asociativa** no es inferior a la duración del contrato objeto del presente Proceso de Selección y treinta (30) meses más.

- V. **Indicación de la participación porcentual de cada uno de los integrantes** en la forma asociativa correspondiente. La sumatoria de los porcentajes de participación no podrá exceder ni ser menor del 100%.
- VI. **Indicación del Domicilio del Consorcio, Dirección de correo, Dirección electrónica, Teléfono.**

Con la suscripción del documento de constitución del consorcio o unión temporal, se entenderá para todos los efectos legales y contractuales que el representante del consorcio o unión temporal tiene las siguientes facultades referentes a la etapa precontractual, contractual y post contractual:

- Presentación de la oferta y representación del consorcio o unión temporal en todas las diligencias del Proceso de Selección.
- Suscribir el contrato y sus modificaciones.
- Suscribir el acta de terminación, liquidación o cierre y notificarse del acta de liquidación unilateral.

Cualquier modificación al documento de constitución del consorcio o unión temporal deberá ser suscrita por la totalidad de integrantes del consorcio o unión temporal, y deberá tener la aprobación previa de ENTerritorio.

Sin perjuicio de lo anterior, el oferente deberá tener en cuenta que después de la presentación de la oferta, no podrá modificar o alterar el contenido sustancial de la información de los literales **i, ii, y v** del presente numeral, ni tampoco alguno de los integrantes podrá desistir o ser excluido en la participación, **so pena de incurrir en causal de rechazo de la oferta.**

NOTA 1: LOS OFERENTES PLURALES DEBEN TENER ENCUESTA QUE EL PORCENTAJE DE PARTICIPACIÓN DE SUS INTEGRANTES QUE REPOSA EN EL DOCUMENTO DE CONSTITUCIÓN DE LA FIGURA ASOCIATIVA DEBE SER EL MISMO QUE APARECE EN EL REGISTRO QUE REALIZAN EN EL SECOPII.

NOTA 2: En los casos en que se conformen sociedades bajo cualquiera de las modalidades previstas en la Ley con el único objeto de presentar oferta dentro del presente proceso de selección, celebrar y ejecutar el contrato, su responsabilidad y efectos se rigen por las disposiciones establecidas para los consorcios.

3.4. CERTIFICACIÓN DE PAGOS DE SEGURIDAD SOCIAL Y APORTES LEGALES

3.4.1. PERSONAS JURÍDICAS

El proponente persona jurídica debe presentar el Formato 10 – Pagos de seguridad social y aportes legales (Formato 10 A personas Jurídicas y Formato 10 B Personas Naturales), suscrito por el revisor fiscal, de acuerdo con los requerimientos de ley o por el representante legal, bajo la gravedad del juramento, cuando no se requiera revisor fiscal, en el que conste el pago de los aportes de sus empleados a los sistemas de salud, riesgos profesionales, pensiones y aportes a las Cajas de Compensación Familiar, al Instituto Colombiano de Bienestar Familiar, al Servicio Nacional de

Aprendizaje y al Fondo Nacional de Formación Profesional para la Industria de Construcción, cuando a ello haya lugar.

La entidad no exigirá las planillas de pago. Bastará el certificado suscrito por el revisor fiscal, en los casos requeridos por la ley, o por el representante legal que así lo acredite.

Cuando la persona jurídica está exonerada en los términos previstos en el artículo 65 de la Ley 1819 de 2016 debe indicarlo en el Formato 10 – Pagos de seguridad social y aportes legales.

Esta misma previsión aplica para las personas jurídicas extranjeras con domicilio o sucursal en Colombia, las cuales deberán acreditar este requisito respecto del personal vinculado en Colombia.

3.4.2. PERSONAS NATURALES

La proponente persona natural debe acreditar la afiliación a los sistemas de seguridad social en salud y pensiones, aportando los certificados de afiliación respectivos o con el certificado de pago de la correspondiente planilla.

Los certificados de afiliación se deben presentar con fecha de expedición no mayor a treinta (30) días calendario, anteriores a la fecha del cierre del proceso de contratación. En caso de modificarse la fecha de cierre del proceso, se tendrá como referencia para establecer el plazo de vigencia de los certificados de afiliación la fecha originalmente establecida en el TERMINOS Y CONDICIONES definitivo.

La persona natural que reúna los requisitos para acceder a la pensión de vejez, o se pensione por invalidez o anticipadamente, presentará el certificado que lo acredite y, además la afiliación al sistema de salud.

Esta misma previsión aplica para las personas naturales extranjeras con domicilio en Colombia las cuales deberán acreditar este requisito respecto del personal vinculado en Colombia.

3.4.3. PROPONENTES PLURALES

Cada uno de los integrantes del proponente plural debe acreditar por separado los requisitos de que tratan los anteriores numerales.

3.4.4. SEGURIDAD SOCIAL PARA LA SUSCRIPCIÓN DEL CONTRATO

El adjudicatario debe presentar, para la suscripción del respectivo contrato, ante la dependencia respectiva, la declaración donde acredite el pago correspondiente a seguridad social y aportes legales cuando a ello haya lugar.

En caso de que el adjudicatario, persona natural o jurídica, no tenga o haya tenido dentro de los seis (6) meses anteriores a la fecha de firma del contrato personal a cargo y por ende no esté obligado a efectuar el pago de aportes legales y seguridad social debe indicar esta circunstancia en la mencionada certificación, bajo la gravedad de juramento.

3.4.5. ACREDITACIÓN DEL PAGO AL SISTEMA DE SEGURIDAD SOCIAL DURANTE LA EJECUCIÓN DEL CONTRATO

El contratista debe acreditar, para realizar cada pago del contrato, que se encuentra al día en los aportes parafiscales relativos al Sistema de Seguridad Social Integral, así como los propios del Sena, ICBF y Cajas de Compensación Familiar, cuando corresponda.

3.5. EXPERIENCIA

Los proponentes deben acreditar su experiencia a través de: i) la información consignada en el RUP para aquellos que estén obligados a tenerlo, ii) la presentación el Formato 3 – Experiencia para todos los proponentes y iii) alguno de los documentos válidos para la acreditación de la experiencia señalados en el numeral 3.5.6 cuando se requiera la verificación de información del proponente adicional a la contenida en el RUP.

De este modo, la evaluación de la experiencia se efectuará a partir de la información contenida en el Registro Único de Proponentes (RUP) vigente y en firme antes del cierre del proceso.

Los proponentes podrán acreditar experiencia proveniente de contratos celebrados con particulares o entidades estatales.

Adicionalmente en el Anexo Técnico se detallan las condiciones particulares asociadas con las obras a realizar y los aspectos técnicos particulares.

3.5.1. DETERMINACIÓN DE LOS REQUISITOS MÍNIMOS DE EXPERIENCIA

De conformidad con lo anterior, los requisitos de experiencia son:

3.5.1.1 EXPERIENCIA GENERAL

El OFERENTE deberá acreditar Experiencia General en:

CONSTRUCCIÓN Y/O AMPLIACIÓN Y/O ADECUACIÓN Y/O MANTENIMIENTO DE EDIFICACIONES INSTITUCIONALES

3.5.1.2. EXPERIENCIA ESPECIFICA

El OFERENTE deberá acreditar Experiencia Específica en:

- Por lo menos uno (1) de los contratos válidos aportados como experiencia general debe demostrar la intervención en mínimo nueve (9) edificaciones institucionales diferentes y contemplar un área intervenida o construida cubierta igual o superior al total de metros cuadrados a intervenir en el proyecto que corresponden a 1173 metros cuadrados: (Área Biblioteca (Inírida) + Área Sala de Instructores (Inírida) + Área Casino (Montería) + Área Modulo de Barismo y Laboratorio (Garzón) = 1173 metros cuadrados) y mínimo cinco (5) de las edificaciones institucionales deberan ser en mas de una planta.
- Por lo menos uno (1) de los contratos válidos aportados como experiencia general debe contemplar actividades de intervención de cubiertas para edificaciones.
- Por lo menos uno (1) de los contratos válidos aportados como experiencia general deben contemplar actividades de cerramiento de edificaciones.

3.5.1.3. CARACTERÍSTICAS DE LOS CONTRATOS PRESENTADOS PARA ACREDITAR LA EXPERIENCIA EXIGIDA

Los contratos para acreditar la experiencia exigida deberán cumplir las siguientes características:

- A. Que hayan contenido la ejecución de: **CONSTRUCCIÓN Y/O AMPLIACIÓN Y/O ADECUACIÓN Y/O MANTENIMIENTO DE EDIFICACIONES INSTITUCIONALES**
- B. Estar relacionados en el Formato 3 – Experiencia con el número consecutivo del contrato en el RUP. Los proponentes plurales deberán indicar qué integrante aporta cada uno de los contratos señalados en el Formato 3 – Experiencia. Este documento deberá ser presentado por el proponente plural y no por cada integrante.
- C. El proponente podrá acreditar la experiencia con mínimo uno (1) y máximo seis (6) contratos, los cuales serán evaluados teniendo el porcentaje a acreditar por el numero de contratos conforme al numeral 3.5.7
- D. Deben haber terminado antes de la fecha de cierre del presente proceso de contratación.
- E. Para los contratos que sean aportados por socios de empresas que no cuentan con más de tres (3) años de constituidas, además del RUP, deben adjuntar un documento suscrito por el representante legal y el revisor fiscal o contador público (según corresponda) donde se indique la conformación de la empresa. La entidad tendrá en cuenta la experiencia individual de los accionistas, socios o constituyentes de las sociedades con menos de tres (3) años de constituidas. Pasado este tiempo, la sociedad conservará esta experiencia, tal y como haya quedado registrada en el RUP.

De acuerdo con el inciso anterior, en los casos en que se presente un Proponente Plural conformado por una persona jurídica, en conjunto con sus socios, accionistas o constituyentes, y se acrediten contratos en los que estos le hayan transferido experiencia a aquellas, los mismos solo podrán ser acreditados como experiencia en el Proceso de Contratación por uno de esos integrantes, de manera que el Proponente Plural solo podrá acreditar una misma experiencia una sola vez

- F. La experiencia a la que se refiere este numeral podrá ser validada mediante los documentos establecidos en el documento Términos y Condiciones señalado en el numeral 3.5.4.

3.5.3. CONSIDERACIONES PARA LA VALIDEZ DE LA EXPERIENCIA REQUERIDA

La entidad tendrá en cuenta los siguientes aspectos para analizar la experiencia acreditada y que la misma sea válida como experiencia requerida:

- A. En el Clasificador de Bienes y Servicios, el segmento correspondiente para la clasificación de la experiencia es el segmento 72.
- B. La entidad contratante únicamente podrá exigir para la verificación de la experiencia los contratos celebrados por el interesado, identificados con el Clasificador de Bienes y Servicios hasta el tercer nivel.



- C. Si el proponente relaciona o anexa más de seis (6) contratos en el Formato 3 - Experiencia, para efectos de evaluación de la experiencia se tendrán en cuenta cómo máximo los seis (6) contratos aportados de mayor valor.
- D. Tratándose de proponentes plurales se tendrá en cuenta lo siguiente: i) uno de los integrantes debe aportar como mínimo el cincuenta por ciento (50 %) de la experiencia mínima exigida; ii) los demás integrantes deben acreditar al menos el cinco por ciento (5 %) de la experiencia mínima exigida; y iii) sin perjuicio de lo anterior, solo uno (1) de los integrantes, si así lo considera pertinente, podrá no acreditar experiencia. En este último caso, el porcentaje de participación del integrante que no aporta experiencia en la estructura plural no podrá superar el cinco por ciento (5 %).

Estos porcentajes de experiencia mínima que cumplirán los integrantes del proponente plural, bastará acreditarlos con contratos que cumplan con el requisito de experiencia general exigida en el TERMINOS Y CONDICIONES y se calcularán sobre el "valor mínimo a certificar (como % del Presupuesto Oficial de obra expresado en SMMLV)"

Independientemente de el o los integrantes del proponente plural que aporten contratos para acreditar la experiencia, estos se tendrán en cuenta para calcular el "Número de contratos con los cuales el Proponente cumple la experiencia acreditada".

- E. Cuando el contrato que se pretende acreditar como experiencia haya sido ejecutado en consorcio o unión temporal, el porcentaje de participación del integrante será el registrado en el RUP de este o en alguno de los documentos válidos para la acreditación de experiencia en caso de que el integrante no esté obligado a tener RUP.
- F. Cuando el contrato que se pretende acreditar como experiencia haya sido ejecutado en consorcio o unión temporal, el valor a considerar será el registrado en el RUP, o documento válido en caso de que el integrante no esté obligado a RUP, para la acreditación de experiencia multiplicada por el porcentaje de participación que tuvo el integrante o los integrantes.
- G. Cuando el contrato que se pretende acreditar como experiencia haya sido ejecutado en consorcio, el "% de dimensionamiento (según la longitud o magnitud requerida en el proceso de contratación)" exigido en la Matriz 1 – Experiencia se afectará por el porcentaje de participación que tuvo el integrante o los integrantes.

Por su parte, si el contrato fue ejecutado como unión temporal la acreditación del "% de dimensionamiento" se afectará de acuerdo con la distribución de actividades y lo materialmente ejecutado, para lo cual se deberá allegar el documento de conformación de proponente plural que discrimine las actividades a cargo de cada uno de los integrantes o que de los documentos aportados para acreditar la experiencia se pueda determinar qué actividades ejecutó cada uno de los integrantes. En caso de que lo anterior no se logre determinar, la evaluación se realizará de conformidad con lo señalado en el párrafo precedente, respecto a los consorcios.



Nota: El “dimensionamiento” de este literal aplica a cualquier dimensión o magnitud requerida en el proceso de selección para acreditar la experiencia.

- H. Cuando el contrato que se aporte para la experiencia haya sido ejecutado por un consorcio o unión temporal, y dos (2) o más de sus integrantes conformen un proponente plural para participar en el presente proceso, dicho contrato se entenderá aportado como un (1) solo contrato y se tendrá en cuenta para el aporte de la experiencia la sumatoria de los porcentajes de los integrantes del consorcio o unión temporal que ejecutaron el contrato y que están participando en el presente Proceso.
- I. El cumplimiento de los requisitos de experiencia que impliquen la acreditación de valores y magnitudes intervenidas deberá evaluarse de acuerdo con lo señalado en la Matriz 1 – Experiencia para la respectiva actividad a contratar. En los contratos aportados como experiencia que contengan actividades ejecutadas ajenas a la obra de agua potable y saneamiento básico, la ENTerritorio solo tendrá en cuenta los valores y magnitudes ejecutadas relacionadas con este tipo de infraestructura.

Para estos efectos, el oferente deberá acreditar los valores y magnitudes intervenidas dentro del respectivo contrato, empleando alguno de los documentos válidos establecidos en el numeral 3.5.4 del documento de Términos y Condiciones. En todo caso, la ENTerritorio permitirá la subsanación, en los términos del numeral 1.6 de este documento, requiriendo al Proponente para que acredite los valores ejecutados y magnitudes intervenidas. De no lograrse la discriminación de los valores y magnitudes ejecutadas en el marco del respectivo contrato, la ENTerritorio no lo tendrá en cuenta para la evaluación.

- J. Las auto certificaciones no servirán para acreditar la experiencia requerida, ya que con estas no se puede constatar la ejecución de contratos que deben ser certificados por los terceros que recibieron la obra, bien o servicio. Para la aplicación de esta regla, se entiende por auto certificaciones aquellas expedidas por el mismo Proponente, sus representantes o los integrantes del Proponente Plural para acreditar su propia experiencia.

3.5.4. CLASIFICACIÓN DE LA EXPERIENCIA EN EL “CLASIFICADOR DE BIENES, OBRAS Y SERVICIOS DE LAS NACIONES UNIDAS”

Los contratos aportados para efectos de acreditación de la experiencia requerida deben estar clasificados en alguno de los siguientes códigos:

Código Segmento	Nombre Segmento	Código Familia	Nombre Familia	Código Clase	Nombre Clase
72	Servicios de edificación, construcción de instalaciones y mantenimiento.	10	Servicio de mantenimiento y reparaciones de construcciones e instalaciones.	15	Servicios de apoyo a la construcción.
72	Servicios de edificación,	10	Servicio de mantenimiento y	29	Servicios de mantenimiento y



Código Segmento	Nombre Segmento	Código Familia	Nombre Familia	Código Clase	Nombre Clase
	construcción de instalaciones y mantenimiento.		reparaciones de construcciones e instalaciones.		reparación de instalaciones.
72	Servicios de edificación, construcción de instalaciones y mantenimiento.	10	Servicio de mantenimiento y reparaciones de construcciones e instalaciones.	33	Servicios de mantenimiento y reparación de infraestructura.
72	Servicios de edificación, construcción de instalaciones y mantenimiento.	12	Servicio de construcción de edificaciones no residenciales	11	Servicios de Construcción de Edificios Comerciales y de oficinas.
72	Servicios de edificación, construcción de instalaciones y mantenimiento.	12	Servicio de construcción de edificaciones no residenciales	14	Servicios de Construcción de Edificios Públicos Especializados.

Las personas naturales o jurídicas extranjeras sin domicilio o sucursal en Colombia deberán indicar los códigos de clasificación relacionados con los bienes, obras o servicios ejecutados con alguno de los documentos válidos establecidos en el documento de Terminos y condiciones para cada uno de los contratos aportados para la acreditación de la experiencia requerida. En el evento en el que dichos documentos no incluyan los códigos de clasificación, el representante legal del proponente deberá incluirlos en el Formato 3 – Experiencia.

3.5.5. ACREDITACIÓN DE LA EXPERIENCIA REQUERIDA

Los proponentes acreditarán para cada uno de los contratos aportados la siguiente información mediante alguno de los documentos señalados en la sección 3.5.5 del documento Términos y Condiciones

- A. Contratante
- B. Objeto del contrato
- C. Principales actividades ejecutadas
- D. La magnitud, área intervenida o construida y demás condiciones de experiencia contenida en la matriz de experiencia aplicable en el proyecto de infraestructura social que permita establecer su alcance, en los casos que aplique.



- E. La fecha de iniciación de la ejecución del contrato: Esta fecha es diferente a la de suscripción del contrato, a menos que de los documentos del numeral 3.5.5 de forma expresa así se determine.

Si en los documentos válidos aportados para la acreditación de experiencia solo se evidencia fecha (mes, año) de suscripción y/o inicio del contrato: se tendrá en cuenta el último día del mes que se encuentre señalado en la certificación.

- F. La fecha de terminación de la ejecución del contrato: Esta fecha de terminación no es la fecha de entrega y/o recibo final, liquidación, o acta final, salvo que de los documentos del numeral 3.5.5 e forma expresa así se determine.

Si en los documentos válidos aportados para la acreditación de experiencia solo se evidencia fecha (mes, año) de terminación del contrato: se tendrá en cuenta el primer día del mes que se encuentre señalado en la certificación.

- G. Nombre y cargo de la persona que expide la certificación.

- H. El porcentaje de participación del integrante del contratista plural.

3.5.6. DOCUMENTOS VÁLIDOS PARA LA ACREDITACIÓN DE LA EXPERIENCIA REQUERIDA

En aquellos casos en que por las características del objeto a contratar se requiera verificar información adicional a la contenida en el RUP, el proponente podrá aportar uno o algunos de los documentos que se establecen a continuación, para que la entidad realice la verificación en forma directa. Los mismos deberán estar debidamente diligenciados y suscritos por el contratante, el contratista o el interventor, según corresponda. En caso de existir discrepancias entre dos (2) o más documentos aportados por el proponente para la acreditación de experiencia, se tendrá en cuenta el orden de prevalencia establecido a continuación:

- A. Acta de liquidación
- B. Acta de entrega, terminación, final o de recibo definitivo.
- C. Certificación de experiencia. Expedida con posterioridad a la fecha de terminación del contrato en la que conste el recibo a satisfacción de la obra contratada debidamente suscrita por quien esté en capacidad u obligación de hacerlo.
- D. Acta de inicio o la orden de inicio. La misma sólo será válida para efectos de acreditar la fecha de inicio.
- E. Copia de la licencia de construcción y/o licencia de urbanismo.
- F. Planos récord finales de obra.
- G. Para los contratos que hayan sido objeto de cesión, el contrato deberá encontrarse debidamente inscrito y clasificado en el RUP o en uno o alguno de los documentos

considerados como válidos para la acreditación de experiencia de la empresa cesionaria, según aplique. La experiencia se admitirá para el cesionario y no se reconocerá experiencia alguna al cedente.

Para efectos de acreditación de experiencia entre particulares, el proponente deberá aportar adicionalmente certificación de facturación expedida con posterioridad a la fecha de terminación del contrato emitida por el revisor fiscal o contador público del proponente que acredita la experiencia, según corresponda, con la copia de la tarjeta profesional y certificado de antecedente disciplinarios vigente, expedido por la Junta Central de Contadores, o los documentos equivalentes que hagan sus veces en el país donde se expide el documento del profesional.

3.5.7. PARA SUBCONTRATOS

Para la acreditación de experiencia de subcontratos cuyo contrato principal fue suscrito con particulares se aplicarán las disposiciones establecidas en el numeral anterior.

Para la acreditación de experiencia de los contratos derivados de contratos suscritos con entidades estatales el proponente deberá aportar los documentos que se describen a continuación:

- A. Certificación del subcontrato. Certificación expedida con posterioridad a la fecha de terminación del subcontrato, la cual debe estar suscrita por el representante legal del contratista del contrato principal, del Concesionario, o del EPC o Consorcio Constructor. Así mismo, debe contener la información requerida en el presente TERMINO DE CONDICIONES para efectos de acreditación de la experiencia.
- B. Certificación expedida por la entidad estatal del contrato principal del cual se derivó el subcontrato.

Dicha certificación debe contener la información requerida para acreditar experiencia y la siguiente:

- I. Alcance de las obras ejecutadas en el contrato, en las que se pueda evidenciar las obras subcontratadas que pretendan ser acreditadas para efectos de validación de experiencia, en el presente proceso de selección.
- II. Autorización de la entidad estatal a cargo de la infraestructura por medio de la cual se autoriza el subcontrato. En caso de que no requiera autorización, el proponente podrá aportar con su propuesta alguno de los siguientes documentos que den cuenta de esa circunstancia: i) copia del contrato o ii) certificación emitida por la Entidad concedente, donde acredite que para subcontratar no se requería autorización.

Para los subcontratos, las actividades subcontratadas solo serán válidas para el subcontratista cuando ambos se presenten de manera separada al proceso de contratación; es decir, dichas actividades no serán tenidas en cuenta para efectos de acreditación de experiencia del contratista directo.

En todo caso, la experiencia será válida para quien efectivamente haya ejecutado las actividades exigidas.

Los proponentes deberán advertir a la entidad cuando en otros procesos, el contratista original haya certificado que, dentro de su contrato, se llevó a cabo la subcontratación, por cuanto tales actividades no serán tenidas en cuenta para efectos de acreditación de experiencia del contratista original. Para tal fin, deberán informar a la entidad, mediante comunicación escrita, indicando el proceso en el cual el contratista certificó la respectiva subcontratación.

La obligación de informar las situaciones de subcontratación estará en cabeza de los proponentes y de ninguna manera dicha obligación será de la entidad. En aquellos casos en los que el proponente no advierta tal situación, la entidad no tendrá responsabilidad alguna por cuanto no fue advertida. En ese caso, el contrato se contabilizará como un todo y no se tendrá en cuenta lo relacionado con la subcontratación.

3.5.8. RELACIÓN DE LOS CONTRATOS FRENTE AL PRESUPUESTO OFICIAL

La verificación del número de contratos para acreditar la experiencia se realizará de la siguiente manera:

Número de contratos con los cuales el proponente cumple la experiencia acreditada	Valor mínimo a certificar (como % del Presupuesto Oficial de obra expresado en SMMLV)
De 1 hasta 2	75%
De 3 hasta 4	120%
De 5 hasta 6	150%

La verificación se hará con base en la sumatoria de los valores totales ejecutados (incluido IVA) en SMMLV de los contratos que cumplan con los requisitos establecidos en este documento de Términos y Condiciones.

El proponente cumple el requisito de experiencia si la sumatoria de los valores totales ejecutados (incluido IVA) de los contratos expresados en SMMLV es mayor o igual al valor mínimo a certificar establecido en la tabla anterior.

En caso de que el número de contratos con los cuales el proponente acredita la experiencia no satisfaga el porcentaje mínimo a certificar establecido en la tabla anterior, se calificará la propuesta como no hábil y el proponente podrá subsanarla en los términos establecidos en la sección 1.6.

Nota: Cuando la actividad requerida como experiencia sea una parte del objeto contractual de las certificaciones aportadas, el valor que será tomado en cuenta será el valor de la actividad que se requiere como experiencia.

3.5.9. EXPERIENCIA ESPECÍFICA DEL EQUIPO DE TRABAJO

Para que la oferta pueda ser considerada como "hábil", resulta necesario que cada uno de los profesionales relacionados a continuación, cumpla con los siguientes requisitos mínimos de formación académica y experiencia:



Cantidad	Cargo por Desempeñar	Formación Académica	Experiencia General	Experiencia Específica		
				Como / En:	No. de años	Requerimiento particular
uno (1)	Director de Obra	Ingeniero Civil con Posgrado en Gerencia de Proyectos.	Veinte (20) años	Director gerente de Obra en Proyectos de Construcción o Adecuación o Ampliación de Edificaciones Institucionales.	nueve (09) años	Mínimo un proyecto como Director de Obra en Proyectos de Construcción o Adecuación o Ampliación de Edificaciones en donde se demuestre intervención en mínimo nueve (9) edificaciones institucionales diferentes y contemplar un área intervenida o construida cubierta igual o superior al total de metros cuadrados a intervenir en el proyecto que corresponden a 1173 metros cuadrados: (Área Biblioteca (Inírida) + Área Sala de Instructores (Inírida) + Área Casino (Montería) + Área Modulo de Barismo y Laboratorio (Garzón) = 1173 metros cuadrados) y mínimo cinco (5) de las edificaciones institucionales deberán ser en más de una planta.

El personal objeto de evaluación ofrecido será quien deberá ejecutar el contrato, este solo se podrá cambiar de manera excepcional cuando ENTerritorio autorice por eventos justificados y debidamente acreditados. En este evento, que requerirá de la demostración correspondiente, y cuya valoración constará en un informe elaborado por el supervisor que estudie la circunstancia, el interventor presentará las hojas de vida del aspirante, con sus respectivos soportes para evaluación de la entidad.

El profesional que reemplace la hoja de vida del personal evaluable debe cumplir con los requisitos mínimos descritos en el presente documento y tener las mismas o mejores condiciones de experiencia y formación académica que tenía el profesional que se evaluó y asignó puntaje durante el proceso de selección. En todo caso, ENTerritorio se reserva el derecho de aceptarlos o no.

NOTA 1: En cumplimiento del artículo 12 de la ley 842 de 2003, para los profesionales de la Ingeniería o de alguna de sus profesiones afines o auxiliares la experiencia profesional solo se computará a partir de la fecha de expedición de la matrícula o certificado de inscripción profesional, por lo anterior la experiencia general se contará a partir de la expedición de tarjeta profesional. En este mismo sentido la experiencia específica se contará a partir de la fecha de expedición de la obtención del título de posgrado.

3.5.9.1. Acreditación de la Formación Académica

Para la acreditación de la formación académica de cada uno de los profesionales propuestos, el oferente debe:

Adjuntar copia del acta de grado, o el diploma de grado, y de la tarjeta profesional o de la matrícula profesional (según aplique). Para extranjeros copia del documento equivalente a la matrícula profesional o carta que sustente que no se requiere y copia del pasaporte.

Nota: En caso de que la tarjeta o matrícula profesional no indique la fecha de expedición, deberá aportar el certificado de vigencia de la tarjeta o matrícula profesional, expedida por el Consejo Profesional que corresponda. Dicho certificado debe estar vigente para la fecha de cierre del presente proceso.

No obstante, el oferente que ofrezca personal con títulos académicos otorgados en el exterior deberá presentar la convalidación del título académico y la autorización para ejercer del profesional ofertado de conformidad con lo establecido en la Resolución 10687 de 2019 “Por medio de la cual se regula la convalidación de títulos de educación superior otorgados en el exterior y se deroga la Resolución 20797 de 2017”, proferida por el Ministerio de Educación Nacional

Deben aportarse con los soportes correspondientes para que tengan validez en el territorio colombiano, de acuerdo con la normatividad vigente establecida para ello. En todo caso, la convalidación del título académico será un requisito habilitante para el oferente y el profesional ofertado.

De igual forma, el oferente deberá presentar en relación con el personal, la autorización para el ejercicio temporal de la profesión en Colombia expedida por el Consejo Profesional Nacional de Ingeniería y sus Profesiones Auxiliares para el caso de Ingenieros y profesionales afines.

3.5.9.2. Acreditación y verificación de la experiencia específica del personal objeto de evaluación

Los soportes para acreditar las condiciones mínimas exigidas deberán sujetarse a las siguientes condiciones:

- a. Deberá presentar la matrícula o tarjeta profesional y el certificado vigente de la vigencia profesional y antecedentes disciplinarios expedido por la entidad competente (cuando aplique de conformidad con lo reglado por la normatividad vigente para cada profesión).
- b. Para la acreditación de la experiencia específica:

Opción 1: Deberá presentar certificaciones de los contratos ejecutados o cualquier otro documento expedido por la Entidad Contratante, que permitan en conjunto la verificación de la siguiente información:

- Nombre del contratista.
- Nombre del profesional propuesto en el presente proceso.
- Cargo desempeñado.
- Objeto del contrato
- Valor del contrato.
- Fechas de inicio y terminación del contrato.
- Firma del personal competente.

Entiéndase por Entidad Contratante aquella Entidad de derecho público o de derecho privado que realizó la contratación.

Opción 2: Deberá presentar certificaciones, constancias o cualquier otro documento expedido por el Contratante del profesional, que permitan en conjunto la verificación de la siguiente información:

- Nombre del profesional propuesto en el presente proceso.
- Cargo desempeñado.
- Objeto del contrato.
- Valor del contrato.
- Fechas de inicio y terminación del contrato.
- Firma del personal competente.

Entiéndase por Contratante del profesional aquella persona natural o jurídica o Consorcio o Unión Temporal que contrató al profesional para la ejecución del contrato.

Nota 1: En el caso en que el contratista o alguno de los miembros del Consorcio o Unión Temporal sea quien certifique la experiencia de alguno de los profesionales por haber sido su Contratante, deberá adjuntarse **ADICIONAL** a lo anteriormente indicado, **el respectivo contrato o la debida acta de terminación o liquidación o pago de parafiscales de la totalidad del periodo y/o periodos laborados como empleado del mismo**. ENTerritorio se reserva la facultad de solicitar documentación adicional para verificar los requisitos de los profesionales.

Nota 2: En el caso en que el contratista o alguno de los miembros del Consorcio o Unión Temporal sea quien certifique la experiencia de alguno de los profesionales y este se encuentre actualmente vinculado laboralmente con el proponente, se deberá especificar de forma clara y ordenada en el o los documentos aportados con los cuales se pretende validar la experiencia, en qué contrato o contratos realizó el profesional las correspondientes experiencias, donde se pueda evidenciar que cumple con los requisitos particulares exigidos en el presente proceso.

3.6. CAPACIDAD FINANCIERA

Los proponentes deberán acreditar los siguientes indicadores financieros y organizacionales y bajo las condiciones señaladas en el numeral 3.9:

Indicador	Fórmula	Valor concertado
Liquidez	$\frac{\text{Activo Corriente}}{\text{Pasivo Corriente}}$	≥ 1
Nivel de Endeudamiento	$\frac{\text{Pasivo Total}}{\text{Activo Total}}$	$\leq 70\%$
Razón de Cobertura de Intereses	$\frac{\text{Utilidad Operacional}}{\text{Gastos Interes}}$	≥ 1 o Indeterminado
Capital de Trabajo	$CT \geq CTd$	40%

Si el proponente es plural cada indicador debe calcularse así:

$$\text{Indicador} = \frac{(\sum_{i=1}^n \text{Componente 1 del indicador}_i)}{(\sum_{i=1}^n \text{Componente 2 del indicador}_i)}$$

Donde n es el número de integrantes del Proponente Plural (unión temporal o consorcio).

El proponente que no tiene pasivos corrientes está habilitado respecto del índice de liquidez.

El roponente que no tiene gastos de intereses está habilitado respecto de la razón de cobertura de intereses, siempre y cuando la utilidad operacional sea igual o mayor a cero (0).

3.7. CAPITAL DE TRABAJO

Para el presente Proceso de Contratación los Proponentes acreditarán:

$$CT = AC - PC \geq CTd$$

Donde:

CT = Capital de trabajo

AC = Activo corriente

PC = Pasivo corriente

CTd = Capital de Trabajo demandado para el proceso que presenta propuesta

El capital de trabajo (CT) del oferente deberá ser mayor o igual al capital de trabajo demandado (CTd):

$$CT \geq CTd$$

El capital de trabajo demandado para el proceso que presenta propuesta (CTd) se calcula así:

Presupuesto oficial	Fórmula
≤ 800 SMMLV	CTd = 20% x (PO)
Entre 801 y 1.500 SMMLV	CTd = 30% x (PO)
≥ 1.501	CTd = 40% x (PO)

Donde,

CTd = Capital de trabajo demandado del proceso al cual presenta propuesta

PO = Presupuesto Oficial del proceso al cual presenta propuesta.

Siendo Proponente Plural el indicador debe calcularse así:

$$CT_{\text{Proponente plural}} = \sum_{i=1}^n CT_i$$

Donde n es el número de integrantes del Proponente Plural (Unión Temporal o Consorcio).

3.8. CAPACIDAD ORGANIZACIONAL

Los Proponentes deberán acreditar los siguientes indicadores financieros y organizacionales y bajo las condiciones señaladas en el numeral 3.9:

Indicador	Fórmula	Valor Concertado
Rentabilidad sobre Patrimonio (Roe)	$\frac{\text{Utilidad Operacional}}{\text{Patrimonio}}$	≥ 0
Rentabilidad del Activo (Roa)	$\frac{\text{Unidad Operacional}}{\text{Activo Total}}$	≥ 0

Si el proponente es plural cada indicador debe calcularse así:

$$\text{Indicador} = \frac{(\sum_{i=1}^n \text{Componente 1 del indicador}_i)}{(\sum_{i=1}^n \text{Componente 2 del indicador}_i)}$$

Donde n es el número de integrantes del Proponente Plural (unión temporal o consorcio).

3.9. ACREDITACIÓN DE LA CAPACIDAD FINANCIERA Y ORGANIZACIONAL

3.9.1 PERSONAS NATURALES O JURÍDICAS NACIONALES Y EXTRANJERAS CON DOMICILIO O SUCURSAL EN COLOMBIA

La evaluación financiera y organizacional de las propuestas se efectuará a partir de la información contenida en el RUP vigente y en firme. En tal sentido, la evaluación de la capacidad financiera se realizará de acuerdo con la información reportada en el Registro Único de Proponentes, por lo que

se tomará la información financiera del mejor año fiscal que se refleje en el registro del proponente y que esté vigente y en firme.

Los proponentes extranjeros sin domicilio o sucursal en Colombia no están obligados a tener RUP y por tanto la verificación de esta información procederá en los términos definidos en el siguiente numeral.

3.9.2. PERSONAS NATURALES O JURÍDICAS EXTRANJERAS SIN DOMICILIO O SUCURSAL EN COLOMBIA

Los Proponentes extranjeros deberán presentar la siguiente información financiera de conformidad con la legislación propia del país de origen. Los valores deben: (i) presentarse en pesos colombianos; (ii) convertirse a la tasa de cambio de la fecha de corte de los mismos, y (iii) estar avalados con la firma de quien se encuentre en obligación de hacerlo de acuerdo con la normativa del país de origen.

- A. El estado de situación financiera (balance general) y estado de resultado integral (estado de resultados), acompañados por el informe de auditoría (sí aplica de acuerdo con la legislación de origen) con traducción simple al castellano de acuerdo con las normas NIIF.
- B. Copia de la tarjeta profesional del Contador Público o Revisor Fiscal y certificado de antecedentes disciplinarios vigente expedido por la Junta Central de Contadores de quien realiza la conversión.
- C. El Formato 4 – Capacidad financiera y organizacional diligenciado. En caso de presentarse discrepancias entre la información consignada en el Formato 4 – Capacidad financiera y organizacional y los documentos señalados en el Literal A, prevalecerá la información consignada en los estados financieros incluidos en la oferta.

Si alguno de estos requerimientos no aplica en el país del domicilio del proponente extranjero, el Representante Legal o el apoderado en Colombia deberán hacerlo constar bajo la gravedad de juramento en el Formato 4 – Capacidad financiera y organizacional. El Proponente podrá acreditar este requisito con un documento que así lo certifique emitido por una firma de auditoría externa.

Si los valores de los estados financieros están expresados originalmente en una moneda diferente a Dólares de los Estados Unidos de América, estos deberán convertirse a pesos en los términos definidos en el presente documento.

3.10. CAPACIDAD RESIDUAL

Para efectos de evaluación (Capacidad Residual), ENTERRITORIO tendrá en cuenta el PRESUPUESTO OFICIAL ESTIMADO (POE) para este proyecto. El Oferente será hábil si la capacidad residual del Oferente (CRP) es mayor o igual a la capacidad residual de Proceso de Selección (CRPC). Así:

$$CRP \geq CRPC$$

Los Oferentes acreditarán la capacidad residual o K de contratación conforme se describe a continuación. En todo caso, si con posterioridad al cierre y hasta antes del término para presentar observaciones al Informe Preliminar del Comité evaluador, cualquier Oferente, interesado o ENTERRITORIO, en uso de la potestad verificadora, advierte que se dejó de incluir por parte de un

Oferente alguna información contractual que afecte su capacidad residual, ENTERRITORIO calculará la capacidad residual del Oferente teniendo en cuenta la nueva información. En dado caso ENTERRITORIO procederá a incluir el valor y plazo total del contrato, con independencia del saldo y plazo por ejecutar.

Lo anterior, sin perjuicio de las acciones administrativas y/o judiciales a que haya lugar, en contra de la (s) persona (s) que haya (n) suscrito las certificaciones exigidas para el cálculo de la capacidad residual.

NOTA 1: El Oferente deberá acreditar una capacidad residual mayor o igual a la capacidad residual del POE. Si la capacidad residual del Oferente no es suficiente la oferta será calificada como no hábil.

Nota 2: Para el ejercicio de capacidad residual, el oferente debe diligenciar completamente de forma clara y ordenada, los Formatos que se encuentran dentro del Formato 5 – Formatos capacidad residual.

3.10.1 CÁLCULO DE LA CAPACIDAD RESIDUAL DEL PROCESO DE CONTRATACIÓN (CRPC)

En todos los casos, el oferente deberá tener, al momento de presentación de la oferta, una capacidad residual de contratación (CRP) como CONSTRUCTOR igual o superior a:

$$CRPC = POE - \text{Anticipo y/o pago anticipado}$$

Donde:

CRPC = Capacidad residual del proceso de contratación

POE = Presupuesto oficial Estimado

Si el plazo estimado del contrato es mayor a 12 meses el cálculo de la CRPC deberá tener en cuenta el siguiente proceso:

$$CRPC = \frac{POE - \text{Anticipo y/o pago anticipado}}{\text{Plazo estimado (meses)}} * 12$$

3.10.2 CÁLCULO DE LA CAPACIDAD RESIDUAL DEL PROPONENTE (CRP)

La capacidad residual del proponente se calculará de la siguiente manera:

$$CRP = CO * \left[\frac{(E + CT + CF)}{100} \right] - SCE$$

En donde:

CRP = Capacidad residual del Proponente
CO = Capacidad de Organización
E = Experiencia

CT = Capacidad Técnica
CF = Capacidad Financiera
SCE = Saldos de Contratos en Ejecución

La CRP del proponente plural es la suma de la capacidad residual de cada uno de sus miembros, sin tener en cuenta el porcentaje de participación de los integrantes de la estructura plural; lo anterior, en cumplimiento de lo dispuesto para tal fin en la Guía para Determinar y Verificar la Capacidad Residual del Proponente en los Procesos de Contratación de Obra Pública, de Colombia Compra Eficiente. En caso de ser negativa la capacidad residual de uno de los miembros, este valor se restará de la capacidad residual total del proponente plural.

A cada uno de los factores se le asigna máximo el siguiente puntaje:

Factor	Puntaje máximo
Experiencia (E)	120
Capacidad financiera (CF)	40
Capacidad técnica (CT)	40
Total	200

La Capacidad de Organización (CO) no tiene asignación de puntaje en la fórmula porque su unidad de medida es en pesos colombianos y constituye un factor multiplicador de los demás factores.

El cálculo de cada uno de los factores procede como sigue:

A. Capacidad de organización (CO)

La Capacidad de organización (CO) corresponde a los Ingresos Operacionales del Proponente teniendo en cuenta lo siguiente:

Años de información financiera	Capacidad de organización (CO)
Cinco (5) años o más	Mayor Ingreso Operacional de los últimos 5 años
Entre uno (1) y cinco (5) años	Mayor Ingreso Operacional de los años de existencia del Proponente.
Menos de un (1) año (*)	USD 125.000 (Liquidados a la tasa de cambio determinada por el Ministerio de Comercio, Industria y Turismo cada 2 años para efectos del umbral del beneficio de las Mipyme.) Tasa informada por Colombia Compra Eficiente. (NOTA)

NOTA 1: Si los ingresos operacionales del proponente con uno (1) o más años de información financiera es menor a USD125.000, el factor (CO) del Proponente es igual a USD125.000.

NOTA 2: El oferente debe presentar el FORMATO 5D suscrito por su representante legal y su revisor fiscal, o por el contador.

Para acreditar el factor (CO) el proponente obligado a tener RUP debe presentar, conforme a la normatividad contable vigente, los siguientes documentos:

- I. Estado de resultados integral (estado de resultado o pérdida o ganancias), del año en que hayan obtenido el mayor ingreso operacional en los últimos cinco (5) años, debidamente firmado por el representante legal, contador y revisor fiscal y/o contador independiente (externo), si están obligados a tenerlos. Esto teniendo en cuenta el artículo 37 de la Ley 222 de 1995.
- II. Copia de la tarjeta profesional y certificado de antecedentes disciplinarios vigentes de los contadores públicos, revisores fiscales, contadores independientes (externos), quienes suscribieron los documentos señalados en el presente literal.

Los proponentes personas naturales o jurídicas extranjeras sin domicilio o sucursal en Colombia, deben presentar el estado de resultados integral consolidado (estado de resultados o pérdida o ganancias) del año en que hayan obtenido el mayor ingreso operacional en los últimos cinco (5) años, auditado, con la firma de quien se encuentre en obligación de hacerlo, de acuerdo con la normativa vigente en el país de origen, en la moneda legal del país en el cual fue emitido, de conformidad con la legislación propia del país de origen.

Adicional a lo anterior, deben allegar la traducción al idioma castellano de la información financiera, observando lo siguiente: i) los valores deben ser expresados pesos colombianos, convertidos a la tasa representativa del mercado (TRM) de la fecha de corte de los mismos, en los términos descritos en la sección del presente TERMINO DE CONDICIONES; ii) presentados de acuerdo con las normas NIIF; y iii) debidamente firmados por el contador público colombiano que los hubiere convertido.

Si alguno de estos requerimientos no aplica en el país del domicilio del proponente extranjero, el representante legal o el apoderado en Colombia deberán hacerlo constar bajo la gravedad de juramento. Así mismo se podrá acreditar este requisito por la firma auditora externa.

B. Experiencia (E) (FORMATO 5B):

$$E = \frac{\text{Valor total de los contratos (COP)}}{\text{Presupuesto total estimado (COP)}}$$

Para el caso de proponentes plurales, el factor (E) de un miembro se calcula así:

$$E = \frac{\text{Valor total de los contratos (COP)}}{(\text{Presupuesto total estimado} * \% \text{ de participación})}$$

El cálculo del factor (E) para efectos de la capacidad residual de un miembro de un proponente plural debe tener en cuenta su participación en el proceso de contratación objeto del cálculo de la capacidad residual. Si el proponente no es plural no hay lugar a porcentaje.

Para acreditar el factor de experiencia (E), el oferente debe diligenciar el FORMATO 5, el cual contiene los contratos inscritos en el segmento indicado en el presente documento y su valor total en pesos colombianos liquidados con el SMMLV

Las personas jurídicas con existencia inferior a tres (3) años, pueden acreditar la experiencia de sus accionistas, socios o constituyentes. El puntaje asignado al factor de experiencia (E) se asignará con base en la siguiente tabla:



Mayor a	Menor o igual a	Puntaje
0	3	60
3	6	80
6	10	100
10	Mayores	120

Para acreditar el factor (E), el proponente debe diligenciar el Formato 5 B– Capacidad residual el cual contiene los contratos inscritos en el segmento 72 y su valor total en pesos colombianos liquidados con el SMMLV. Así mismo, el presupuesto oficial estimado debe ser liquidado con el SMMLV para el año de publicación del TERMINOS Y CONDICIONES definitivo del proceso de contratación.

Los proponentes o integrantes extranjeros sin domicilio o sin sucursal en Colombia adicionalmente deben aportar copia de los contratos ejecutados o certificaciones de terceros que hubieran recibido los servicios de construcción de obras civiles con terceros, bien sean públicos o privados. La información de los contratos soportados por las certificaciones de terceros que hubieran recibido los servicios de construcción de obras civiles debe ser obligatoriamente los mismos que el proponente presenta en el Formato 3 – Experiencia. La información del Formato 5 B – Capacidad residual del deberá ser presentada en pesos colombianos, salvo donde se registre el valor del contrato en la moneda del país de origen. Cuando el valor de los contratos esté expresado en monedas extranjeras deberá convertirse a pesos colombianos en los términos indicados en el numeral 1.13 del presente documento de Términos y Condiciones.

C. Capacidad financiera (CF):

El factor (CF) para propósitos de la capacidad residual se obtiene teniendo en cuenta el índice de liquidez del proponente con base en la siguiente fórmula:

$$\text{Índice de liquidez} = \frac{\text{Activo Corriente}}{\text{Pasivo Corriente}}$$

El puntaje para la liquidez se debe asignar con base en la siguiente tabla:

Mayor a	Menor o igual a	Puntaje
0	0,5	20
0,5	0,75	25
0,75	1,00	30
1,00	1,5	35
1,5	Mayores	40

El índice de liquidez del proponente se verifica con el RUP. Si el proponente no tiene antigüedad suficiente para tener estados financieros auditados a 31 de diciembre del año inmediatamente anterior, deben tenerse en cuenta los estados financieros de corte trimestral o de apertura, suscritos por el representante legal y el auditor.

Para los proponentes o integrantes extranjeros sin domicilio o sucursal en Colombia, la información requerida para el factor (CF) exigido para el cálculo de la capacidad residual del Proponente está contemplada en el numeral de los requisitos de capacidad financiera del documento Término y Condiciones.

Cuando el proponente tiene un pasivo corriente igual a cero (0) y por consiguiente su índice de liquidez sea indeterminado, la Entidad debe otorgar el mayor puntaje en el componente de Capacidad Financiera (CF).

D. Capacidad Técnica (CT) (FORMATO 5C):

El factor (CT) para propósitos de la capacidad residual se asigna teniendo en cuenta el número de socios y profesionales de la Arquitectura, Ingeniería vinculados mediante una relación laboral o contractual vigente conforme a la cual desarrollen actividades vinculadas directamente con la construcción.

Para acreditar el factor (CT) el proponente o integrante nacional y extranjero con o sin sucursal en Colombia deben diligenciar el Formato 5C – Capacidad residual.

El puntaje del factor (CT) se asigna con base en la siguiente tabla:

Desde	Hasta	Puntaje
1	5	20
6	10	30
11	Mayores	40

En el caso en el cual el proponente no cuente con ningún profesional de la Arquitectura, Ingeniería vinculados mediante una relación laboral o contractual vigente, se otorgará cero (0) puntos en cuanto a la Capacidad Técnica (CT) se refiere.

E. Saldos contratos en ejecución (SCE) (FORMATO 5 A):

El proponente debe presentar el Formato 5 A– Capacidad residual suscrito por su representante legal y su revisor fiscal si el proponente está obligado a tenerlo, o por el contador o su auditor independiente el cual contenga la lista de los contratos en ejecución tanto a nivel nacional como internacional indicando: i) el valor del contrato; ii) el plazo del contrato en meses; iii) la fecha de inicio de las obras del contrato, día, mes, año; iv) si la obra la ejecuta un consorcio o unión temporal junto con el porcentaje de participación del integrante que presenta el certificado, y (v) si el contrato se encuentra suspendido, de ser así, la fecha de suspensión. En el certificado debe constar expresamente si el proponente no tiene contratos en ejecución.

Para acreditar el factor (SCE) el proponente tendrá en cuenta lo siguiente:

- I. El factor SCE es la suma de los montos por ejecutar de los contratos vigentes durante los 12 meses siguientes. Si el número de días por ejecutar en un contrato es superior a 12 meses, es decir 360 días, el factor (SCE) solo tendrá en cuenta la proporción lineal de 12 meses.
- II. Los contratos de obras civiles en ejecución son aquellos que a la fecha de presentación de la oferta obligan al proponente con entidades estatales y con entidades privadas para



ejecutar obras civiles. Estas incluyen las obras civiles de los contratos de concesión y los contratos de obra suscritos con concesionarios, así como, los contratos suspendidos y aquellos que no tengan acta de inicio. No se entenderán como contratos en ejecución los que se encuentren en liquidación.

- III. Se tendrán en cuenta los contratos de obras civiles en ejecución suscritos por el proponente o por sociedades, consorcios o uniones temporales en los cuales el proponente tenga participación.
- IV. Si un contrato se encuentra suspendido, el cálculo del (SCE) de dicho contrato debe efectuarse asumiendo que lo que falta por ejecutar iniciara en la fecha de presentación de la oferta del Proceso de Contratación. Si el contrato está suspendido el Proponente debe informar el saldo pendiente por ejecutar.
- V. El cálculo del factor (SCE) debe hacerse linealmente calculando una ejecución diaria equivalente al valor del contrato dividido por el plazo del contrato expresado en días. Este resultado se multiplica por el número de días pendientes para cumplir el plazo del contrato y si el contrato es ejecutado por una estructura plural por la participación del Proponente en la respectiva estructura.
- VI. Oferentes extranjeros sin sucursal en Colombia. Los oferentes extranjeros sin sucursal en Colombia deben acreditar los factores de ponderación para el cálculo de la Capacidad Residual de la siguiente forma:

Capacidad de organización (Co) FORMATO 5D
Cálculo de la Capacidad Financiera (CF) FORMATO 4

Experiencia (E) (FORMATO 5B) Deben presentar el FORMATO 5B, suscrito por el representante legal y revisor fiscal o contador del oferente. El oferente debe aportar copia de los contratos ejecutados o certificaciones de terceros que hubieran recibido los servicios de construcción de obras civiles con terceros, bien sean públicos o privados.

CAPÍTULO IV CRITERIOS DE EVALUACIÓN, ASIGNACIÓN DE PUNTAJE Y CRITERIOS DE DESEMPATE

La entidad calificará las ofertas que hayan cumplido con los requisitos habilitantes con los siguientes puntajes:

Factor de Evaluación	Puntaje máximo
Oferta económica	50 puntos
Equipo de Trabajo (personal objeto de evaluación)	14 puntos
Factor de calidad	15 puntos
Apoyo a la industria nacional	20 puntos
Vinculación de personas con discapacidad	1 punto
Total	100 puntos

4.1. OFERTA ECONÓMICA (MAXIMO 50 PUNTOS)

Para calificar este factor se tendrá en cuenta el valor total indicado en la oferta económica o el obtenido de la corrección aritmética.

El valor de la propuesta económica debe presentarse en pesos colombianos y contemplar todos los costos directos e indirectos para la completa y adecuada ejecución de la obra del presente proceso, los riesgos y la administración de estos.

Al formular la oferta, el proponente acepta que estarán a su cargo todos los impuestos, tasas y contribuciones establecidos por las diferentes autoridades nacionales, departamentales o municipales y dentro de estos mismos niveles territoriales, los impuestos, tasas y contribuciones establecidos por las diferentes autoridades.

Los estimativos técnicos que hagan los proponentes para la presentación de sus ofertas deben tener en cuenta que la ejecución del contrato se regirá íntegramente por lo previsto en los documentos del proceso y que en sus cálculos económicos deben incluir todos los aspectos y requerimientos necesarios para cumplir con todas las obligaciones contractuales y asumir los riesgos previstos en dichos documentos.

4.1.1. CORRECCIONES ARITMÉTICAS

La entidad solo efectuará correcciones aritméticas originadas por:

- A. Todas las operaciones aritméticas a que haya lugar en la propuesta económica, cuando exista un error que surja de un cálculo meramente aritmético cuando la operación ha sido erróneamente realizada.
- B. El ajuste al peso ya sea por exceso o por defecto de los precios unitarios contenidos en la propuesta económica de las operaciones aritméticas a que haya lugar y del valor del IVA, así: cuando la fracción decimal del peso sea igual o superior a punto cinco (0.5) se aproximará por exceso al número entero siguiente del peso y cuando la fracción decimal del peso sea inferior a punto cinco (0.5) se aproximará por defecto al número entero.

La entidad a partir del valor total corregido de las propuestas asignará el puntaje de conformidad con el proceso del CAPÍTULO IV CRITERIOS DE EVALUACIÓN, ASIGNACIÓN DE PUNTAJE Y CRITERIOS DE DESEMPATE

4.1.2. PRECIO ARTIFICIALMENTE BAJO

En el evento en que el Comité Evaluador considere que la oferta que se encuentre en el primer orden de elegibilidad luego de conocido el valor de la Oferta Económica puede ser artificialmente baja, es decir, que el precio no parezca suficiente para garantizar una correcta ejecución del contrato, de acuerdo con la información recogida durante la etapa de planeación y particularmente durante el Estudio del Sector, ENTERRITORIO deberá aplicar los parámetros definidos en la Guía para el manejo de ofertas artificialmente bajas en Procesos de Contratación de Colombia Compra Eficiente, establecidos en el siguiente enlace:

https://colombiacompra.gov.co/sites/cce_public/files/cce_documents/cce_guia_artificialmente_bajas.pdf

Luego de evaluar la aclaración presentada por el Oferente, el Comité Evaluador puede recomendar aceptar las condiciones de la oferta o rechazarla si no encuentra que las explicaciones del Oferente son satisfactorias.

4.1.3. DETERMINACIÓN DEL MÉTODO PARA LA PONDERACIÓN DE LA PROPUESTA ECONÓMICA

ENTerritorio seleccionará el método de ponderación de la propuesta económica de acuerdo con las siguientes alternativas:

Concepto	Método
1	Mediana con valor absoluto
2	Media geométrica
3	Media aritmética baja
4	Menor Valor

Para determinar el método de ponderación, la ENTerritorio tomará los centavos de la Tasa de Cambio Representativa del Mercado (TRM), certificada por la Superintendencia Financiera de Colombia (en su sitio web: <https://www.superfinanciera.gov.co/publicacion/60819>), que rija el día de la Evaluación de la Oferta Económica (Término previsto en el Cronograma).

El método de ponderación se determinará de acuerdo con los rangos del siguiente cuadro:

Rango (inclusive)	Número	Método
De 0.00 a 0.24	1	Mediana con valor absoluto
De 0.25 a 0.49	2	Media geométrica
De 0.50 a 0.74	3	Media aritmética baja
De 0.75 a 0.99	4	Menor valor

En todos los casos se tendrá en cuenta hasta el séptimo (7°) decimal del valor obtenido como puntaje y las fórmulas se aplicarán con las propuestas que no han sido rechazadas y se encuentran válidas.

Las propuestas que al aplicar las fórmulas obtengan puntajes negativos obtienen cero (0) puntos en la oferta económica.

A. Mediana con valor absoluto

La entidad calculará el valor de la mediana con los valores de las propuestas hábiles. En esta alternativa se entenderá por mediana de un grupo de valores el resultado del cálculo que se obtiene mediante la aplicación del siguiente proceso: la Entidad ordena los valores de las propuestas hábiles de manera descendente. Si el número de valores es impar, la mediana corresponde al valor central, si el número de valores es par, la mediana corresponde al promedio de los dos valores centrales.

$$Me = \text{Mediana}(V_1; V_2; \dots; V_m)$$

Donde:

- V_i : Es el valor total corregido de cada una de las propuestas "i".
- m: Es el número total de propuestas económicas válidas recibidas por la Entidad.
- Me: Es la mediana calculada con los valores de las propuestas económicas válidas.

Bajo este método la entidad asignará puntaje así:

- Si el número de valores de las propuestas hábiles es impar, el máximo puntaje será asignado a la propuesta que se encuentre en el valor de la mediana. Para las otras propuestas, se utiliza la siguiente fórmula:

$$\text{Puntaje} = \left[\left\{ 1 - \left| \frac{Me - V_i}{Me} \right| \right\} * \text{Puntaje máximo} \right]$$

Donde:

- Me: Es la mediana calculada con los valores de las propuestas económicas válidas.
 - V_i : Es el valor total corregido de cada una de las propuestas "i".
- Si el número de valores de las propuestas hábiles es par, se asignará el máximo puntaje a la propuesta que se encuentre inmediatamente por debajo de la mediana. Para las otras propuestas, se utiliza la siguiente fórmula

$$\text{Puntaje} = \left[\left\{ 1 - \left| \frac{V_{Me} - V_i}{V_{Me}} \right| \right\} * \text{Puntaje máximo} \right]$$

Donde:

- V_{Me} : Es el valor de la propuesta económica válida inmediatamente por debajo de la mediana.
- V_i : Es el valor total corregido de cada una de las propuestas "i".

B. Media Geométrica

Para calcular la Media Geométrica se tomará el valor de las propuestas hábiles para el respectivo factor de calificación para asignar el puntaje de conformidad con el siguiente procedimiento:

$$MG = \sqrt[n]{V_1 * V_2 * V_3 * \dots * V_n}$$

Donde:

- MG: Es la media geométrica de todas las ofertas habilitadas.
- V_1 : Es el valor de una propuesta habilitada.
- V_n : Es el valor de la propuesta n habilitada.
- n: La cantidad total de propuestas habilitadas.

Para efectos de la asignación de puntaje se tendrá en cuenta lo siguiente: se asignará el máximo puntaje al valor de la propuesta que se encuentre más cerca (por exceso o por defecto) al valor de la media geométrica calculada para el factor correspondiente.

Las demás propuestas recibirán puntaje de acuerdo con la siguiente ecuación:

$$Puntaje = Puntaje\ máximo * \left(1 - \left(\frac{|MG - V_i|}{MG} \right) \right)$$

Nota: Cuando el resultado de la fórmula anterior sea un número negativo, se asignará 0,0 puntos.

C. Media Aritmética Baja

Consiste en determinar el promedio aritmético entre la propuesta válida más baja y el promedio simple de las ofertas hábiles para calificación económica.

$$\bar{X}_B = \frac{(V_{min} + \bar{X})}{2}$$

Donde:

- V_{min} : Es el valor total corregido de la propuesta válida más baja.
- \bar{X} : Es el promedio aritmético simple de las propuestas económicas válidas.
- \bar{X}_B : Es la media aritmética baja.

La Entidad procederá a ponderar las propuestas de acuerdo con la siguiente fórmula:

$$Puntaje = \left\{ \begin{array}{l} Puntaje\ máximo * \left(1 - \left(\frac{\bar{X}_B - V_i}{\bar{X}_B} \right) \right) \text{ Para valores menores o iguales a } \bar{X}_B \\ Puntaje\ máximo * \left(1 - \left(\frac{|\bar{X}_B - V_i|}{\bar{X}_B} \right) \right) \text{ Para valores mayores a } \bar{X}_B \end{array} \right\}$$

Donde:

- \bar{X}_B : Es la media aritmética baja.
- V_i : Es el valor total corregido de cada una de las propuestas "i".

D. Menor Valor

La Entidad otorgará el máximo puntaje a la oferta económica hábil para calificación económica de menor valor.

$$V_{min} = \text{Mínimo} (V_1; V_2; \dots; V_m)$$

Donde:

- V_i : Es el valor total corregido de cada una de las propuestas "i".
- m: Es el número total de propuestas económicas válidas recibidas por la Entidad.
- V_{min} : Es el valor total corregido de la propuesta válida más baja.

La Entidad procederá a ponderar las propuestas de acuerdo con la siguiente fórmula:

$$Puntaje = \frac{Puntaje\ máximo * V_{min}}{V_i}$$

Donde:

- V_{min} : Es el valor total corregido de la propuesta válida más baja.
- V_i : Es el valor total corregido de cada una de las propuestas "i".

4.2. EQUIPO DE TRABAJO (PERSONAL OBJETO DE EVALUACIÓN (MÁXIMO 14 PUNTOS))

Los oferentes empezarán a sumar puntaje por la experiencia específica adicional a la mínima exigida en los requisitos habilitantes, diligenciando el Formato 16 – Experiencia específica adicional del equipo de trabajo, del equipo de trabajo con el perfil que se establece a continuación:

4.2.1. Experiencia específica adicional del Director de Obra

El Director de Obra obtendrá puntaje adicional cuando cumplan con los requisitos exigidos en la siguiente tabla:

4.2.1.1. Director de Obra

Puntaje por experiencia específica adicional del Director de Obra No. 1				
Máximo catorce (14) puntos				
Experiencia específica adicional en proyectos como: Director de Obra en Proyectos de Construcción, Adecuación o Ampliación de Edificaciones Institucionales				
Director de Proyecto (Categoría 7)	Inferior a lo exigido según la categoría	Igual a lo exigido en la categoría	Una categoría superior a la exigida	Dos categorías superiores a la exigida
Puntaje	0 puntos	5 puntos	10 puntos	14 puntos

Para establecer la categoría exigida al profesional en la experiencia profesional relacionada adicional, se tendrá en cuenta la siguiente tabla:

No.	Categoría	Experiencia Específica Adicional ¹
1	Categoría 5	4 años
2	Categoría 6	2 años
3	Categoría 7	1 año

Nota 1: NO se podrán establecer valores de experiencia distintos a los señalados en la tabla anterior, para cada categoría.

Nota 2: Las condiciones de Experiencia Específica se establecen de forma lineal y no se podrá hacer combinaciones entre categorías.

Nota 3: No se tendrán en cuenta periodos acreditados traslapados.

Nota 4: La experiencia general no se suma con la experiencia específica, es decir, la experiencia general hace relación al desempeño de su actividad profesional, y la experiencia específica corresponde a la asociada directamente con el cargo a desempeñar; en ese orden de ideas, la experiencia específica está contenida dentro del plazo de ejercicio profesional, por lo cual nunca será mayor la experiencia específica a la general.

4.2.1.2. Requisitos para la acreditación de la experiencia profesional relacionada adicional del equipo de trabajo

5. ENTerritorio se reserva la facultad de solicitar documentación adicional para verificar los requisitos de los profesionales.
6. El contrato deberá estar terminado en la fecha prevista para la finalización del término para presentar ofertas. Para el presente proceso selección, se tomará como fecha de terminación del contrato la del recibo del informe final o del acta de recibo final suscrita por el contratante o su representante. En el caso en que el contratista o alguno de los miembros del Consorcio o Unión Temporal sea quien certifique la experiencia del profesional por haber sido su Contratante, y se encuentre el profesional vinculado y trabajando actualmente para el proponente. Se tomará como fecha de finalización del contrato la del día **de la certificación emitida por el contratante del profesional** y se entenderá como experiencia válida. Adicionalmente, el oferente debe cumplir con la correcta presentación de la documentación correspondiente exigida en el numeral 4.2.8. del presente documento de Invitación.
7. Las certificaciones firmadas por el mismo personal propuesto se entenderán como auto-certificación y no serán tenidas en cuenta.
8. En caso de no diligenciarse o no encontrarse en los documentos aportados las fechas de inicio o terminación del contrato y expedición de la certificación con día, mes y año, ENTerritorio tomará el último día de cada mes como fecha de inicio y el primer día de cada mes como fecha de terminación, y el último mes del año como mes de inicio y el primer mes del año como mes de finalización.
9. Para efectos de facilitar la labor de evaluación del comité técnico, **el oferente deberá acompañar a su oferta el Formato 4. Experiencia habilitante del equipo de trabajo**, para el profesional requerido, debidamente diligenciado de forma clara y ordenada con la información solicitada para acreditarla.

¹ Se establece como el tiempo adicional en proyectos de la Experiencia Específica solicitada y acreditada para cada cargo.

10. La experiencia profesional relacionada se entenderá contenida en la experiencia profesional, sin embargo, cada una de ellas deberá ser debidamente acreditada.²
11. Los costos y gastos asociados a la vinculación, administración y desvinculación del personal que proyecta emplearse para la ejecución del contrato, incluidos salarios, prestaciones sociales, aportes parafiscales y al Sistema General de Seguridad Social, viáticos, seguros, indemnizaciones de cualquier orden, honorarios, bonificaciones y en general, todo emolumento, compensación y concepto asociado, conforme al ordenamiento superior y a los correspondientes contratos, así como eventuales variaciones en los mismos, durante todo el término de vigencia de aquel y hasta su liquidación definitiva, son de su cuenta, cargo y responsabilidad exclusiva del contratista.
12. El equipo profesional adicional al equipo de trabajo mínimo requerido que el Interventor desee incorporar para la ejecución del proyecto será de responsabilidad exclusiva del interventor y no asigna puntaje adicional ni reconocimiento monetario a cargo de ENTerritorio.
13. En todos los casos, cualquiera sea el vínculo o título con que se ejerza la profesión, la experiencia profesional se computará en los términos establecidos por el Decreto 019 de 2012; la Circular Única de Colombia Compra Eficiente y la reglamentación específica para cada profesión en Colombia, así: *“El Decreto – Ley 019 de 2012, establece que, para el ejercicio de diferentes profesiones acreditadas por el Ministerio de Educación Nacional, la experiencia profesional se computará a partir de la terminación y aprobación del pensum académico de educación superior; exceptuando de esta condición las profesiones relacionadas con el sistema de seguridad social en salud en las cuales la experiencia profesional se computa a partir de la inscripción o registro profesional.*
14. *Sin perjuicio de lo anterior, en los casos en los que el objeto del contrato requiera el ejercicio de profesiones sujetas a regulación especial en razón a la alta responsabilidad y riesgo social que implica su ejercicio para la sociedad, como es el caso de las profesiones relacionadas con la ingeniería o de alguna de sus profesiones afines o auxiliares, la Entidad Estatal debe remitirse a lo establecido en la regulación específica acerca del cómputo de la experiencia”.*
15. La experiencia mínima de los miembros del equipo mínimo de trabajo requerido **NO PODRÁ SER UTILIZADA** como experiencia relacionada adicional para la asignación de puntaje.
16. En virtud de las normas del Código de Comercio, no se aceptarán cambios en el equipo mínimo de trabajo (salvo casos de fuerza mayor o caso fortuito debidamente documentado); teniendo en cuenta que los mismos son un elemento de la esencia del respectivo contrato y modificarlos implica una modificación o mejora de la oferta.
17. Sí se podrán aclarar o explicar los documentos que se estiman indispensables para el cumplimiento del requisito habilitante “FORMACIÓN ACADÉMICA Y EXPERIENCIA DEL EQUIPO DE TRABAJO”, siempre que estén debidamente cargados a la Oferta, acrediten circunstancias ocurridas con anterioridad al cierre del proceso y la aclaración requerida no implique una mejora o complementación de la misma.
18. En el caso en que el oferente o alguno de los miembros del consorcio o unión temporal sea quien certifique la experiencia de alguno de los profesionales que presenta en la oferta por haber sido su contratante, deberá adjuntarse adicional a lo anteriormente indicado, **el respectivo contrato o la debida acta de terminación o liquidación o pago de parafiscales de la totalidad del periodo y/o periodos laborados como empleado del mismo**. Así mismo, ENTerritorio se reserva la facultad de solicitar documentación adicional para verificar los requisitos de los profesionales.

² De conformidad con el Decreto 1785 de 2014, entiéndase por experiencia profesional, “Es la adquirida a partir de la terminación y aprobación del pensum académico de la respectiva formación profesional, en el ejercicio de las actividades propias de la profesión o disciplina académica exigida para el desempeño del empleo. (...)” Entiéndase por experiencia relacionada, “Es la adquirida en el ejercicio de empleos o actividades que tengan funciones similares a las del cargo a proveer”. Adicionalmente se deberá tener en cuenta lo dispuesto en las **normas especiales que reglamenten cada profesión**. Para el caso de los administradores de empresas e ingenieros, la experiencia profesional solo empezará a contar a partir de la fecha de expedición de la tarjeta o matrícula profesional según corresponda.

19. **En caso de que se presente(n) certificación(es) o constancia(s) que contenga(n) más de un proyecto, el oferente debe señalar claramente en su oferta, cuál o cuáles de ellos aporta al proceso.**
20. En caso de existir acuerdos de confidencialidad que no permiten la publicación de la información requerida para acreditar experiencia profesional o relacionada, las certificaciones laborales podrán ser suscritas por el revisor fiscal o auditor externo del oferente, siempre y cuando se trate de tiempo laborado al interior de la empresa que funge como oferente. Dichas certificaciones deberán contener la manifestación, que se entiende bajo la gravedad del juramento, según la cual existe un acuerdo de confidencialidad al respecto. Además, deberán indicar de manera clara, por lo menos, el país de ejecución, el título del proyecto, el objeto y las actividades desarrolladas por el miembro del equipo correspondiente.
21. Se deberán adjuntar los soportes en el mismo orden en que fueron relacionados al momento de diligenciar cada anexo.

Nota 1: Si con posterioridad a la selección del contratista o a la suscripción del contrato sobrevinieren circunstancias de caso fortuito o fuerza mayor, que inexorablemente den lugar a la sustitución de alguno de sus miembros; el contratista deberá reemplazar a dicho integrante por una persona de iguales o mejores condiciones profesionales y de experiencia, so pena de la terminación del contrato por parte de ENTerritorio. En todo caso, el cambio del miembro del equipo deberá ser aprobado previamente por ENTerritorio, por escrito.

Nota 2: Los costos y gastos asociados a la vinculación, administración y desvinculación del personal que proyecta emplearse para la ejecución del contrato, incluidos salarios, prestaciones sociales, aportes parafiscales y al Sistema General de Seguridad Social, viáticos, seguros, indemnizaciones de cualquier orden, honorarios, bonificaciones y en general, todo emolumento, compensación y concepto asociado, conforme al ordenamiento superior y a los correspondientes contratos, así como eventuales variaciones en los mismos, durante todo el término de vigencia de aquel y hasta su liquidación definitiva, son de su cuenta, cargo y responsabilidad exclusiva del contratista.

Nota 3: Se debe tener en cuenta que la contratación del equipo de trabajo debe realizarse dentro de los primeros quince (15) días calendario siguientes a la fecha de suscripción del acta de inicio, sin embargo, los cargos directivos deberán ser vinculados desde la suscripción del contrato. En todo caso, ENTerritorio podrá exigir el personal restante como requisito de ejecución.

Nota 4: Ningún profesional presentado como parte del equipo de trabajo de un oferente, puede ser presentado en dos o más ofertas de este proceso. En caso de suceder será RECHAZADO en todas las postulaciones.

La relación del personal objeto de evaluación habilitante deberá ser presentada por el oferente utilizando **exclusivamente el Formato - Experiencia habilitante del equipo de trabajo**, incluyendo la información allí requerida, la cual deberá ser soportada de conformidad con los criterios y condiciones establecidas en el presente numeral.

21.1. FACTOR DE CALIDAD (MAXIMO 15 PUNTOS)

De conformidad con el régimen de contratación de ENTerritorio, en consonancia con la implementación de herramientas que exijan cumplimiento efectivo a los oferentes en Procesos de Contratación, se otorgará puntaje máximo de QUINCE (15) PUNTOS al factor de calidad. De acuerdo con los siguientes requisitos:

Concepto	Puntaje máximo
Implementación del programa de gerencia de proyectos (Formato 15)	10 puntos
Plan de Calidad (Formato 8)	5 puntos
TOTAL	15 puntos

ENTerritorio consultará y analizará las anotaciones vigentes que reposen en el Registro Nacional de Obras Civiles Inconclusas, de que trata la Ley 2020 de 2020. En el evento que las personas naturales o jurídicas, nacionales o extranjeras domiciliadas o con sucursal en Colombia, o integrantes de proponentes plurales, cuenten con alguna anotación vigente de obra civil inconclusa, en el mencionado registro, se descontará un (1) punto de la sumatoria obtenida en relación con el factor de calidad.

4.2.1. IMPLEMENTACION DEL PROGRAMA DE GERENCIA DE PROYECTO

EnTerritorio asignará 10 puntos al Proponente que se comprometa a instaurar un programa de gerencia de proyectos mediante la suscripción del Formato 15 – Factor Calidad Programa de gerencia de proyectos, en el cual bajo la gravedad de juramento conste el compromiso que en este sentido asume.

Para efectos del Proceso de Contratación, por gerencia de proyectos se entiende la aplicación de conocimientos, habilidades, herramientas y técnicas a las actividades del proyecto para cumplir con los requisitos de este, lo cual se logra mediante la aplicación de procesos de gerencia de proyectos en las fases de inicio, planificación, ejecución, monitoreo, control, y cierre del proyecto. La gerencia de proyectos requiere: identificar requisitos; abordar las diversas necesidades, inquietudes y expectativas de los interesados; equilibrar las contingencias que se relacionan entre otros aspectos con el alcance, la calidad, el cronograma, el presupuesto, los recursos y el riesgo.

Teniendo en cuenta que ENTerritorio, involucra la experticia técnica en el desarrollo de este tipo proyecto, donde imprime el sello de calidad metodológica en términos de seguimiento y control, que redundará en una ejecución impecable e incrementa notoriamente las posibilidades de alcanzar las metas y resultados esperados en términos de alcance, tiempo, costo y calidad, para tal fin prevé contar con recurso humano con los más altos estándares que asegure las condiciones de calidad, eficiencia y proporcione beneficios al proyecto, orientados hacia los resultados y la ejecución impecable sobre la base de esquemas de monitoreo, control, mejoramiento continuo y excelencia técnica.

Para la asignación de puntaje, el oferente deberá acreditar bajo el programa de Gerencia de Proyectos un profesional, que cumpla con las siguientes condiciones:

PUNTAJE POR GERENCIA DE PROYECTOS				
Opción	Concepto	Condición General	Condición Específica	Puntaje
Opción 1	Profesional tiempo completo en las áreas de la Ingeniería Civil o la Arquitectura, con matrícula profesional vigente.	Profesional con certificado o credencial PMP (<i>Project Management Professional</i>)	Mínimo un (1) año de experiencia como coordinador, Gerente, Líder o Director de Proyectos de Construcción de	10

			Edificaciones	
Opción 2	Profesional tiempo completo en las áreas de la Ingeniería Civil o la Arquitectura, con matrícula profesional vigente.	Especialización, Maestría o Doctorado en Gerencia de Proyectos o afines.	Mínimo un (1) año de experiencia como coordinador, Gerente, Líder o Director de Proyectos de Construcción de Edificaciones	7

NOTA: Se deberá acreditar acta de compromiso suscrito por el Profesional propuesto.

Para acreditar la Opción 1 y recibir la asignación de puntaje, el oferente deberá aportar copia del acta de grado y/o diploma que certifique que el profesional es ingeniero civil o arquitecto con mínimo 20 años de expedición de la matrícula profesional, así como certificación o credencial PMP vigente. Adicionalmente, deberá presentar certificaciones o Contratos en los que se evidencie la experiencia solicitada en Proyectos de Construcción de Edificaciones.

Para comprobar la Opción 2 y recibir la asignación de puntaje, el oferente deberá aportar copia del acta de grado y/o diploma que certifique que el profesional es ingeniero civil o arquitecto, así como copia de los títulos de postgrado, acreditados mediante copia de los diplomas y/o actas de grado. Adicionalmente, deberá presentar certificaciones o contratos en los que se evidencie la experiencia solicitada en Proyectos de Construcción de Edificaciones.

Cuando la especialización, maestría o doctorado no sea específica en Gerencia de Proyectos, se deberá aportar copia del pènsum académico, plan de estudios y certificación de la Universidad en la cual se indique que los estudios adelantados guardan equivalencia con los de una Gerencia de Proyecto.

Para efectos del presente Documento, se entiende por pènsum académico, como el documento que contiene todas las asignaturas o materias que componen el plan de estudio de una determinada carrera.

Para efectos de la equivalencia, el pènsum académico deberá contener como mínimo estudios en las áreas de Formulación, Evaluación o Gestión de Proyectos Gerencia del talento humano Principios de administración de proyectos (Planeación, organización, dirección y control) Planeación Estratégica Finanzas

El programa de Gerencia de Proyectos estará sujeto al seguimiento de la interventoría durante la ejecución del Contrato.

En el evento de que el título académico haya sido obtenido en el extranjero, el Proponente deberá acreditar la convalidación de dicho título ante el Ministerio de Educación Nacional, de conformidad con lo establecido en la Sección **¡Error! No se encuentra el origen de la referencia..**

Para efectos de estimar el tiempo de experiencia como coordinador, gerente, líder o director de proyectos de edificaciones se tendrá en consideración el tiempo transcurrido entre la fecha de inicio y de terminación indicada en las certificaciones presentadas, independientemente de su dedicación. En el evento de que existan traslajos de tiempo, solamente se tendrá en cuenta una vez el tiempo

traslapado.

4.2.2. PRESENTACIÓN DE UN PLAN DE CALIDAD

ENTERRITORIO asignará cinco (5) puntos al Oferente que se comprometa a presentar un Plan de Calidad específico para el proyecto, elaborado conforme a los parámetros establecidos en la última actualización de las normas NTC ISO 9001:2015 y NTC ISO 10005:2018, mediante la suscripción por parte del Representante Legal, del Formato Correspondiente.

La interventoría verificará el cumplimiento de este requisito conforme a lo establecido en las normas mencionadas sin requerir la presentación de certificación alguna. El Contratista debe obtener la aprobación de la Interventoría a este documento.

21.2. APOYO A LA INDUSTRIA NACIONAL (MAXIMO 20 PUNTOS)

Dando cumplimiento a la ley 816 de 2003, las entidades de la administración pública que, de acuerdo con el régimen jurídico de contratación que le sea aplicable, deban seleccionar a sus contratistas a través de licitaciones, convocatorias o concursos públicos, o mediante cualquier modalidad contractual, excepto aquellas en que la ley no obligue a solicitar más de una propuesta, adoptarán criterios objetivos que permitan apoyar a la industria nacional.

Para los efectos, ENTerritorio podrá asignar el siguiente puntaje:

CRITERIO SEGÚN LEY 816 DE 2003	PUNTAJE MÁXIMO
OFERTAS DE ORIGEN NACIONAL	20 PUNTOS
INCENTIVO A LA INCORPORACION DEL COMPONENTE NACIONAL	HASTA 5 PUNTOS

Nota: Los puntajes establecidos en la tabla anterior son disyuntivos, en ningún caso un Oferente podrá obtener puntaje por ambas circunstancias

1.1.1.1. OFERTA DE ORIGEN NACIONAL (20 PUNTOS)

Se otorgarán veinte (20) puntos al proponente que acredite el origen nacional de la oferta, teniendo en cuenta las siguientes consideraciones:

Se otorgará el puntaje de apoyo a la industria nacional a los oferentes que se comprometan a vincular durante el desarrollo del objeto contractual un porcentaje de empleados o contratistas por prestación de servicios colombianos, de al menos el NOVENTA POR CIENTO (90%) del personal requerido para el cumplimiento del contrato, de conformidad con el Decreto 680 de 2021, asignándole veinte (20) puntos a la oferta.

En el caso de Oferentes Plurales cualquiera de sus integrantes podrá vincular el NOVENTA POR CIENTO (90%) del personal requerido para el cumplimiento del contrato.

Para que el oferente obtenga puntaje por Servicios Nacionales debe presentar, además de la certificación de compromiso de vinculación de personal, el documento que le corresponda:

A. **Personas Naturales Colombianas:** Acreditarán su nacionalidad a través de la cédula de

- ciudadanía correspondiente, la cual se deberá aportar con la oferta en copia simple.
- B. **Personas Naturales extranjeras con residencia en Colombia:** Podrán acreditar la residencia, mediante la visa correspondiente que le permita ejecutar el objeto contractual de conformidad con la Ley, la cual se deberá aportar con la oferta en copia simple.
- C. **Personas Jurídicas Colombianas:** Acreditarán su nacionalidad mediante el certificado de existencia y representación legal.
- D. **Personas Naturales o Jurídicas Extranjeras con derecho a trato nacional:** De acuerdo con el artículo 2.2.1.2.4.1.3. del Decreto 1082 de 2015, las personas jurídicas extranjeras recibirán trato nacional cuando se cumpla alguna de las siguientes tres condiciones, para lo cual se verificará por la Entidad en el orden que se relaciona y de manera excluyente: 1) que la persona jurídica extranjera provenga de un país con el cual exista algún Acuerdo Comercial de los señalados en el presente documento; 2) que exista certificado de Trato Nacional por Reciprocidad expedido por el Ministerio de Relaciones Exteriores de Colombia con el país del cual es originario la persona jurídica extranjera; o 3) que la persona jurídica extranjera provenga de un país miembro de la Comunidad Andina.

El origen de la Persona Jurídica Extranjera se verificará del Certificado de Existencia y Representación Legal expedido por la autoridad competente o de los documentos que hagan sus veces.

Para el caso de los Consorcios o Uniones Temporales, se otorgarán los veinte (20) puntos cuando todos los miembros hayan acreditado el origen nacional de la oferta o el derecho a Trato Nacional de conformidad con lo dispuesto en el documento Términos y Condiciones.

En el caso de Consorcios o Uniones Temporales conformados por integrantes nacionales y extranjeros sin derecho a trato nacional, el puntaje se asignará en proporción al porcentaje de participación del integrante nacional. (En este caso sólo se tendrá en cuenta el primer decimal).

1.1.1.2. INCENTIVO A LA INCORPORACIÓN DE COMPONENTE NACIONAL (5 PUNTOS)

Cuando se presenten ofertas de origen extranjero sin derecho a trato nacional, que ofrezcan servicios profesionales de origen colombiano, se le otorgará puntaje de conformidad con la tabla de componente nacional que se establece a continuación. En caso de no efectuar ningún ofrecimiento, el puntaje por este factor será de cero (0) puntos.

Ítem	Criterio de Evaluación	Puntajes
1	Que la totalidad del recurso humano requerido para la prestación del servicio sea de origen nacional	5
2	Cuando el recurso humano requerido para la prestación del servicio incluye personal extranjero	0

Para efectos del criterio Incentivo a la Incorporación de Componente Nacional, los proponentes extranjeros sin derecho a trato nacional deberán señalar, en el Anexo respectivo de las propuestas técnicas, el proponente no podrá modificar el personal ofrecido para puntuar el factor incentivo a la incorporación de componente nacional.

21.3. VINCULACIÓN DE PERSONAS CON DISCAPACIDAD

ENTerritorio asignará un (1) punto al oferente que acredite el número mínimo de personas con discapacidad de acuerdo con el número total de trabajadores de la planta de su personal en los términos señalados en el artículo 2.2.1.2.4.2.6. del Decreto 1082 de 2015 (adicionado por el Decreto 392 de 2018), o la norma que lo modifique, adicione, complemente o sustituya.

Para esto debe presentar: i) el Formato 11 – Vinculación de personas con discapacidad – suscrito por la persona natural, el representante legal o el revisor fiscal, según corresponda en el cual certifique el número total de trabajadores vinculados a la planta de personal del proponente o sus integrantes a la fecha de cierre del proceso de selección ii) acreditar el número mínimo de personas con discapacidad en su planta de personal, de conformidad con lo señalado en el certificado expedido por el Ministerio de Trabajo, el cual deberá estar vigente a la fecha de cierre del proceso de selección.

Para los proponentes plurales, la entidad tendrá en cuenta la planta de personal del integrante del proponente plural que aporte como mínimo el cuarenta por ciento (40%) de la experiencia requerida para el proceso de contratación. Este porcentaje de experiencia se tomará sobre el “Valor mínimo a certificar (como % del Presupuesto Oficial de obra expresado en SMMLV)”, sin importar si la experiencia es general o específica.

Tratándose de proponentes plurales, el Formato debe suscribirlo el integrante del Oferente Plural, ya sea la persona natural o si el integrante es una persona jurídica, por el representante legal o revisor fiscal, según corresponda, que aporte como mínimo el cuarenta por ciento (40 %) de la experiencia requerida para el Proceso de Selección, y que además vincule el mínimo de trabajadores con discapacidad exigido en el Decreto 392 de 2018.

21.4. CRITERIOS DE DESEMPATE

En caso de empate en el puntaje total de dos o más ofertas, ENTERRITORIO aplicará los siguientes criterios:

1. NUMERAL 1 DEL ARTÍCULO 35 DE LA LEY 2069 DE 2020

Preferir la oferta de bienes o servicios nacionales frente a la oferta de bienes o servicios extranjeros.

El requisito se acreditará para el caso de (i) bienes con el registro de producto nacional según verificación realizada en el VUCE - Ventanilla Única de Comercio Exterior o para el caso de (ii) servicios en el certificado de Existencia y representación legal de conformidad con la definición del artículo 2.2.1.1.1.3.1 del Decreto 1082 de 2015, modificado por el artículo 1 del Decreto 680 del 22 de junio de 2021.

Para el caso de los Proveedores plurales,

En los contratos que deban cumplirse en Colombia, un servicio es colombiano si además de ser prestado por una persona natural colombiana o por un residente en Colombia, por una persona jurídica constituida de conformidad con la legislación colombiana o por un proponente plural conformado por estos o por estos y un extranjero con trato nacional, usa los bienes nacionales relevantes definidos por ENTerritorio para la prestación del servicio objeto del proceso de contratación, o vinculen el porcentaje mínimo de personal colombiano.

Lo anterior lo acreditará el proponente así:

Sujeto	Soporte
Persona natural colombiana	Cédula de Ciudadanía
Persona natural residente en Colombia	Visa de residente
Persona jurídica constituida de conformidad con la legislación colombiana	Certificado de existencia y representación legal de la persona jurídica
Proponente plural conformado por los anteriores	Documento de constitución de proponente plural + los documentos para acreditar las calidades de persona natural colombiana y/o persona natural residente en Colombia y/o persona jurídica constituida de conformidad con la legislación colombiana, según aplique.
Proponente plural conformado por los anteriores y un extranjero con trato nacional	Documento de constitución de proponente plural + los documentos para acreditar las calidades de persona natural colombiana y/o persona natural residente en Colombia y/o persona jurídica constituida de conformidad con la legislación colombiana, según aplique, + documento que pruebe la nacionalidad del extranjero con trato nacional.

2. NUMERAL 2 DEL ARTÍCULO 35 DE LA LEY 2069 DE 2020

Preferir la propuesta de la mujer cabeza de familia, mujeres víctimas de la violencia intrafamiliar o de la persona jurídica en la cual participe o participen mayoritariamente; o, la de un proponente plural constituido por mujeres cabeza de familia, mujeres víctimas de violencia intrafamiliar y/o personas jurídicas en las cuales participe o participen mayoritariamente. Para acreditar este requisito el proponente deberá tener en cuenta lo siguiente: 2.1 Mujer cabeza de familia: Conforme lo establece el parágrafo del artículo 2 de la Ley 82 de 1993: “La condición de Mujer Cabeza de Familia y la cesación de la misma, desde el momento en que ocurra el respectivo evento, deberá ser declarada ante notario por cada una de ellas, expresando las circunstancias básicas del respectivo caso y sin que por este concepto se causen emolumentos notariales a su cargo”.

ACREDITACIÓN:

Conforme lo anterior, la proponente persona natural deberá aportar declaración ante el notario que acredite la situación de mujer cabeza de familia, y contenga las circunstancias básicas del respectivo caso, junto con copia del documento de identidad de la mujer que acredite dicha condición.

2.2. Mujer víctima de la violencia intrafamiliar: Conforme lo establece el artículo 21 de la Ley 1257 de 2008: “Las situaciones de violencia que dan lugar a la atención de las mujeres, sus hijos e hijas, se acreditarán con la medida de protección expedida por la autoridad competente, sin que puedan exigirse requisitos adicionales”. Según los artículos 16 y 17 de la Ley 1257 de 2008, la medida de protección la debe impartir el comisario de familia del lugar donde ocurrieron los hechos, y a falta de este el juez civil municipal o promiscuo municipal, o la autoridad indígena –en los casos de violencia intrafamiliar en las comunidades indígenas–.

La medida de protección se debe emitir en una providencia motivada. Por lo tanto, este documento permite acreditar la situación de mujer víctima de violencia intrafamiliar. Las autoridades competentes mencionadas con anterioridad deben «[...] remitir todos los casos de violencia intrafamiliar a la fiscalía general de la Nación para efectos de la investigación del delito de violencia intrafamiliar y posibles delitos conexos», según lo determina el parágrafo 3 del artículo 17 de la referida Ley. En consecuencia, no basta la copia de la denuncia en la Fiscalía para acreditar que se es víctima de violencia intrafamiliar.

ACREDITACIÓN

La proponente persona natural deberá aportar copia de la providencia expedida por la autoridad competente (comisario de familia o juez civil municipal o promiscuo municipal o autoridad indígena) en la que conste la medida de protección por violencia intrafamiliar.

2.3. Persona jurídica en la cual participe o participen mayoritariamente: por participación debe entenderse tomar parte en la sociedad, de acuerdo con el aporte en dinero o trabajo, desde una óptica societaria. No basta con que la (s) mujer (es) cabeza de familia/víctima (s) de violencia intrafamiliar esté (n) vinculada (s) laboralmente o prestando un servicio a la persona jurídica, debe (n) ser socia (s), con participación mayoritaria, representada en acciones, partes o cuotas de interés, según el tipo societario.

ACREDITACIÓN

El representante legal y el revisor fiscal, o el representante legal y el contador, según corresponda, deben diligenciar el Formato (*indicar número de formato dentro del proceso de selección*) “Participación mayoritaria de mujeres cabeza de familia y/o mujeres víctimas de violencia intrafamiliar (persona jurídica)”, mediante el cual certifican, bajo gravedad de juramento, que más del cincuenta por ciento (50%) de la composición accionaria o cuotas de la persona jurídica está constituida por mujeres cabeza de familia y/o mujeres víctimas de violencia intrafamiliar.

Además, el proponente deberá acreditar la condición de mujer cabeza de familia/víctima de violencia intrafamiliar de cada una de las mujeres con dicha condición que participen en la sociedad, aportando los documentos ya indicados.

2.4 Proponente plural constituido por mujeres cabeza de familia, mujeres víctimas de violencia intrafamiliar:

ACREDITACIÓN:

El proponente debe aportar documento de constitución de proponente plural y acreditar la condición de mujer cabeza de familia/víctima de violencia intrafamiliar de cada una de las mujeres con dicha condición integrantes del proponente plural, aportando los documentos ya indicados.

2.5 Proponente plural constituido por personas jurídicas en las cuales participe o participen mayoritariamente:

ACREDITACIÓN:

El proponente debe aportar (i) documento de constitución de proponente plural; (ii) Formato (*indicar número de formato dentro del proceso de selección*) “Participación mayoritaria de mujeres cabeza de familia y/o mujeres víctimas de violencia intrafamiliar (persona jurídica)” diligenciado por el

representante legal y el revisor fiscal, o el representante legal y el contador, según corresponda, por cada una de las sociedades que integran el proponente plural y (iii) los documentos ya indicados que acreditan la condición de mujer cabeza de familia/víctima de violencia intrafamiliar de cada una de las mujeres con dicha condición que participen en la sociedades que integran el proponente plural.

NOTA: Tratándose de proponentes plurales, cada uno de sus integrantes deberá cumplir con el criterio establecido en los numerales precedentes, según corresponda a una integrante persona natural o a una integrante persona jurídica. Debido a que para el otorgamiento de este criterio de desempate se entregan certificados que contienen datos sensibles, de acuerdo con el artículo 6 de la Ley 1581 de 2012, o la norma que lo modifique, aclare, adicione o sustituya, se requiere que el titular de la información diligencie el Formato (*indicar número de formato dentro del proceso de selección*) "Autorización para el tratamiento de datos personales" como requisito para el otorgamiento del criterio de desempate.

3. NUMERAL 3 DEL ARTÍCULO 35 DE LA LEY 2069 DE 2020

Preferir la propuesta presentada por el oferente que acredite en las condiciones establecidas en la ley que por lo menos el diez por ciento (10%) de su nómina está en condición de discapacidad a la que se refiere la Ley 361 de 1997.

Si la oferta es presentada por un proponente plural, el integrante del oferente que acredite que el diez por ciento (10%) de su nómina está en condición de discapacidad en los términos del presente numeral, debe tener una participación de por lo menos el veinticinco por ciento (25%) en el consorcio, unión temporal o promesa de sociedad futura y aportar mínimo el veinticinco por ciento (25%) de la experiencia acreditada en la oferta.

ACREDITACIÓN:

3.1. Proponente singular:

Con el fin de verificar esta condición, el proponente o los proponentes que integran el Consorcio o Unión Temporal que pretendan demostrar esta condición (10% de su nómina en condición de discapacidad) deberán presentar, en el momento del cierre del proceso junto con los documentos de la propuesta, una Certificación expedida por la Oficina de trabajo de la respectiva zona, en la cual se acredite que por lo menos el diez por ciento (10%) de su nómina está en condición de discapacidad.

Debe demostrar que tal personal ha sido contratado con por lo menos un (1) año de anterioridad a la fecha de cierre del presente proceso de selección, o desde el momento de la constitución de la persona jurídica, cuando no ha pasado un año desde su constitución; para el efecto aportará certificado (s) de aportes a seguridad social del último año o del tiempo de su constitución.

Adicionalmente, el proponente debe manifestar que mantendrá a tal personal por un lapso igual al término de ejecución del contrato, para lo cual el representante legal debe diligenciar el Formato (*indicar número de formato dentro del proceso de selección*) "Vinculación de personas en condiciones de discapacidad".

3.2 Proponente plural:

El proponente deberá aportar (i) documento de constitución de proponente plural; (ii) certificación expedida por la Oficina de trabajo de la respectiva zona, en los términos indicados para proponente singular; (iii) certificado (s) de aportes a seguridad social del último año o del tiempo de constitución

de la persona jurídica y (iv) Formato (*indicar número de formato dentro del proceso de selección*) “Vinculación de personas en condiciones de discapacidad” diligenciado por el representante legal del integrante que pretende acreditar la condición de que trata el presente criterio de desempate, manifestando que mantendrá a tal personal por un lapso igual al término de ejecución del contrato.

4. NUMERAL 4 DEL ARTÍCULO 35 DE LA LEY 2069 DE 2020

Preferir la propuesta presentada por el oferente que acredite la vinculación en mayor proporción de personas mayores que no sean beneficiarios de la pensión de vejez, familiar o de sobrevivencia y que hayan cumplido el requisito de edad de pensión establecido en la Ley.

ACREDITACIÓN:

El proponente persona natural, o el representante legal y el revisor fiscal de la persona jurídica, si está obligada a tenerlo, o el representante legal y el contador, según corresponda, deberá (n) diligenciar el Formato (*indicar número de formato dentro del proceso de selección*) “Vinculación de personas mayores y no beneficiarias de la pensión de vejez, familiar o sobrevivencia” mediante la cual certificará (n) bajo la gravedad de juramento las personas vinculadas en su nómina y el número de trabajadores que no son beneficiarios de la pensión de vejez, familiar o sobrevivencia y que cumplieron el requisito de edad de pensión.

En el caso de los proponentes plurales, su representante legal diligenciará el “Formato (*indicar número de formato dentro del proceso de selección*) “Vinculación de personas mayores y no beneficiaria de pensión de vejez, familiar o sobrevivencia”, mediante el cual certifique el número de trabajadores vinculados, personas mayores no beneficiarias de la pensión de vejez, familiar o de sobrevivencia, y que cumplieron el requisito de edad de pensión establecido en la ley, de todos los integrantes del consorcio o de la unión temporal. Las personas enunciadas anteriormente podrán estar vinculadas a cualquiera de sus integrantes.

La mayor proporción se definirá en relación con el número total de trabajadores vinculados en la planta de personal, por lo que se preferirá al oferente que acredite un porcentaje mayor. En el caso de proponentes plurales, la mayor proporción se definirá con la sumatoria de trabajadores vinculados en la planta de personal de cada uno de sus integrantes.

Para el caso de proponentes plurales, cada uno de sus integrantes deberá acreditar este requisito.

5. NUMERAL 5 DEL ARTÍCULO 35 DE LA LEY 2069 DE 2020

Preferir la propuesta presentada por el oferente que acredite, en las condiciones establecidas en la ley, que por lo menos diez por ciento (10%) de su nómina pertenece a población indígena, negra, afrocolombiana, raizal, palanquera, Rrom o gitanas.

ACREDITACIÓN

Para el caso de proponentes plurales, cada uno de sus integrantes deberá acreditar este requisito.

El proponente persona natural, o el representante legal y el revisor fiscal de la persona jurídica, si está obligada a tenerlo, o el representante legal y el contador, según corresponda, deberá (n) diligenciar el Formato (*indicar número de formato dentro del proceso de selección*) “Vinculación de población indígena, negra, afrocolombiana, raizal, palenquera, Rrom o gitanas” mediante el cual certifica las personas vinculadas a su nómina y el número de identificación y el nombre de las

personas que pertenecen a la población indígena, negra, afrocolombiana, raizal, palenquera, Rrom o gitana. Solo se tendrá en cuenta la vinculación de aquellas personas que hayan estado vinculadas con una anterioridad igual o mayor a un (1) año contado a partir de la fecha del cierre del proceso. Para los casos de constitución inferior a un (1) año, se tendrá en cuenta a aquellos que hayan estado vinculados desde el momento de constitución de la persona jurídica.

El tiempo de vinculación en la planta referida de que trata el inciso anterior se acreditará con el certificado de aportes a seguridad social del último año o del tiempo de su constitución cuando su conformación es inferior a un (1) año, en el que se demuestren los pagos realizados por el empleador.

Además, deberá aportar la copia de la certificación expedida por el Ministerio del Interior en la cual acredite que el trabajador pertenece a la población indígena, negra, afrocolombiana, raizal, palenquera, Rrom o gitana en los términos del Decreto-Ley 2893 de 2011, o la norma que lo modifique, sustituya o complemente.

En el caso de los proponentes plurales, su representante legal diligenciará el Formato (*indicar número de formato dentro del proceso de selección*) "Vinculación de población indígena, negra, afrocolombiana, raizal, palenquera, Rrom o gitanas", mediante el cual certifica que por lo menos el diez por ciento (10%) del total de la nómina de sus integrantes pertenece a población indígena, negra, afrocolombiana, raizal, palenquera, Rrom o gitana. Este porcentaje se definirá de acuerdo con la sumatoria de la nómina de cada uno de los integrantes del proponente plural. Las personas enunciadas anteriormente podrán estar vinculadas a cualquiera de sus integrantes. En todo caso, deberá aportar la copia de la certificación expedida por el Ministerio del Interior en la cual acredite que el trabajador pertenece a la población indígena, negra, afrocolombiana, raizal, palenquera, Rrom o gitana en los términos del Decreto-Ley 2893 de 2011, o la norma que lo modifique, sustituya o complemente.

Debido a que para el otorgamiento de este criterio de desempate se entregan certificados que contienen datos sensibles, de acuerdo con el artículo 6o de la Ley 1581 de 2012 o la norma que lo modifique, aclare, adicione o sustituya, se requiere que el titular de la información de estos, como es el caso de las personas que pertenecen a la población indígena, negra, afrocolombiana, raizal, palenquera, Rrom o gitana, diligencien el "Formato 11 - Autorización para el tratamiento de datos personales" como requisito para el otorgamiento del criterio de desempate.

6. NUMERAL 6 DEL ARTÍCULO 35 DE LA LEY 2069 DE 2020

Preferir la propuesta de personas en proceso de reintegración o reincorporación o de la persona jurídica en la cual participe o participen mayoritariamente; o, la de un proponente plural constituido por personas en proceso de reincorporación, y/o personas jurídicas en las cuales participe o participen mayoritariamente.

ACREDITACIÓN:

Para acreditar este requisito el proponente deberá tener en cuenta lo siguiente:

6.1 La proponente persona natural deberá aportar la certificación expedida por la Agencia para la Reincorporación y la Normalización – ARN – en la cual acredite la situación de reintegración o reincorporación.

6.2 Para el caso de la persona jurídica en la cual participe o participen mayoritariamente; o la de un proponente plural constituido por personas en proceso de reincorporación, se deberá acreditar el requisito señalado en el subnumeral 6.1.

Es preciso indicar que, en el caso de las personas jurídicas, se debe demostrar la participación de las mismas con el correspondiente Certificado de Existencia y Representación Legal y/o con los documentos estatutarios respectivos, donde se evidencie el porcentaje de participación.

Para el proponente plural cada uno de sus integrantes deberá acreditar los requisitos anteriormente enunciados según corresponda (persona natural o persona jurídica).

7. NUMERAL 7 DEL ARTÍCULO 35 DE LA LEY 2069 DE 2020

Preferir la oferta presentada por un proponente plural siempre que: (a) esté conformado por al menos una madre cabeza de familia y/o una persona en proceso de reincorporación o reintegración, o una persona jurídica en la cual participe o participen mayoritariamente, y, que tenga una participación de por lo menos el veinticinco por ciento (25%) en el proponente plural; (b) la madre cabeza de familia, la persona en proceso de reincorporación o reintegración, o la persona jurídica aporte mínimo el veinticinco por ciento (25%) de la experiencia acreditada en la oferta; y (c) ni la madre cabeza de familia o persona en proceso de reincorporación o reintegración, ni la persona jurídica, ni sus accionistas, socios o representantes legales sean empleados, socios o accionistas de los miembros del proponente plural.

ACREDITACIÓN

Para efectos de este numeral, literales a) y b) la acreditación de las condiciones anteriormente señaladas, se verificarán con los documentos que alleguen para tales efectos, como: la declaración ante el notario en la cual acredite la situación de Mujer cabeza de familia y/o la certificación expedida por la Agencia para la Reincorporación y la Normalización – ARN – en la cual acredite la situación de reintegración o reincorporación. En lo que respecta al porcentaje de participación y experiencia, estos serán verificados a través del documento de constitución del proponente plural y los documentos presentados para la evaluación de experiencia realizada por la Entidad.

Para la acreditación del del literal c) se deberá aportar una certificación suscrita por el Representante del Proponente Plural junto con el o los Representantes Legales y el o los Revisor(es) Fiscal(es), si están obligados a tenerlos de cada uno de sus integrantes, donde se certifique que ni la madre cabeza de familia o persona en proceso de reincorporación o reintegración, ni la persona jurídica, ni sus accionistas, socios o representantes legales, según corresponda son empleados, socios o accionistas de los miembros del proponente plural.

8. NUMERAL 8 DEL ARTÍCULO 35 DE LA LEY 2069 DE 2020

Preferir la oferta presentada por una Mipyme o cooperativas o asociaciones mutuales; o un proponente plural constituido por Mipymes, cooperativas o asociaciones mutuales.

ACREDITACIÓN:

8.1 Mipyme:

Se verificará en los términos del párrafo del artículo 2.2.1.13.2.4 del Decreto 1074 de 2015. En este sentido, la acreditación del tamaño empresarial se efectuará diligenciando el Formato (indicar

número de formato dentro del proceso de selección) “Acreditación Mipyme”, mediante el cual se certifique, bajo la gravedad de juramento, que la Mipyme tiene el tamaño empresarial establecido de conformidad con la Ley 590 de 2000 y el Decreto 1074 de 2015, o las normas que lo modifiquen, sustituyan o complementen. Adicionalmente, se verificará en el certificado de existencia y representación legal.

8.2 Cooperativas o asociaciones mutuales:

Se aportará el certificado de existencia y representación legal expedido por la cámara de comercio o la autoridad respectiva. En el caso específico en que el empate se presente entre cooperativas o asociaciones mutuales que tengan el tamaño empresarial de grandes empresas junto con micro, pequeñas o medianas, se preferirá la oferta de las cooperativas o asociaciones mutuales que cumplan con los criterios de clasificación empresarial definidos por el Decreto 1074 de 2015 o la norma que lo modifique, aclare, adicione o sustituya, que sean micro, pequeñas o medianas.

8.3 Proponente plural constituido por Mipymes, cooperativas o asociaciones mutuales:

Tratándose de proponentes plurales, se preferirá la oferta cuando cada uno de los integrantes acredite alguna de las condiciones señaladas en los incisos anteriores de este numeral. En el evento en que se presente empate entre proponentes plurales cuyos integrantes estén conformados únicamente por cooperativas y asociaciones mutuales que tengan la calidad de grandes empresas junto con otras en las que los integrantes tengan la calidad de micro, pequeñas o medianas, se preferirá la oferta de aquellos proponentes plurales en los cuales al menos uno de sus integrantes sea una cooperativa o asociación mutua que cumpla con los criterios de clasificación empresarial definidos por el Decreto 1074 de 2015 o la norma que lo modifique, aclare, adicione o sustituya, que sean micro, pequeñas o medianas.

En caso de proponente plural todos sus integrantes deben anexar los documentos anteriores de acuerdo a su conformación.

9. NUMERAL 9 DEL ARTÍCULO 35 DE LA LEY 2069 DE 2020

Preferir la oferta presentada por el proponente plural constituido por micro y/o pequeñas empresas, cooperativas o asociaciones mutuales.

ACREDITACIÓN:

La condición de micro o pequeña empresa se verificará en los términos del párrafo del artículo 2.2.1.13.2.4 del Decreto 1074 de 2015, esto es, la acreditación del tamaño empresarial se efectuará diligenciando el Formato (*indicar número de formato dentro del proceso de selección*) “Acreditación Mipyme”, mediante el cual bajo la gravedad de juramento certifica la condición de micro o pequeña empresa de conformidad con la Ley 590 de 2000 y el Decreto 1074 de 2015, o las normas que lo modifiquen, sustituyan o complementen.

La condición de cooperativa o asociación mutua se acreditará con el certificado de existencia y representación legal expedido por la cámara de comercio o la autoridad respectiva.

En el evento en que el empate se presente entre proponentes plurales cuyos integrantes estén conformados únicamente por cooperativas y asociaciones mutuales que tengan la calidad de grandes empresas junto con otras en las que los integrantes tengan la calidad de micro, pequeñas o medianas, se preferirá la oferta de aquellos proponentes plurales en los cuales al menos uno de

sus integrantes sea una cooperativa o asociación mutua que cumpla con los criterios de clasificación empresarial definidos por el Decreto 1074 de 2015 o la norma que lo modifique, aclare, adicione o sustituya, que sean micro, pequeñas o medianas.

En caso de proponente plural todos sus integrantes deben anexar los documentos anteriores de acuerdo a su conformación.

10. NUMERAL 10 DEL ARTÍCULO 35 DE LA LEY 2069 DE 2020

Preferir al oferente que acredite de acuerdo con sus estados financieros o información contable con corte a 31 de diciembre del año anterior, por lo menos el veinticinco por ciento (25%) del total de pagos realizados a MIPYMES, cooperativas o asociaciones mutuales por concepto de proveeduría del oferente, realizados durante el año anterior; o, la oferta presentada por un proponente plural siempre que: (a) esté conformado por al menos una MIPYME, cooperativa o asociación mutua que tenga una participación de por lo menos el veinticinco por ciento (25%); (b) la MIPYME, cooperativa o asociación mutua aporte mínimo el veinticinco por ciento (25%) de la experiencia acreditada en la oferta; y (c) ni la MIPYME, cooperativa o asociación mutua ni sus accionistas, socios o representantes legales sean empleados, socios o accionistas de los miembros del proponente plural.

ACREDITACIÓN

El presente numeral se acredita así:

10.1. Respecto del oferente singular, la certificación expedida por el Representante Legal y el Revisor Fiscal, si está obligado a tenerlo o por el representante legal y contador si no está obligado a tener revisor fiscal, donde se certifique el veinticinco por ciento (25%) del total de pagos realizados a Mipymes, cooperativas o asociaciones mutuales por concepto de proveeduría del oferente, realizados durante el año anterior.

10.2. Tratándose de un proponente plural, debe probar que “a) esté conformado por al menos una MIPYME, cooperativa o asociación mutua que tenga una participación de por lo menos el veinticinco por ciento (25%); b) la MIPYME, cooperativa o asociación mutua aporte mínimo el veinticinco por ciento (25%) de la experiencia acreditada en la oferta; y c) ni la MIPYME, cooperativa o asociación mutua ni sus accionistas, socios o representantes legales sean empleados, socios o accionistas de los miembros del proponente plural.

La acreditación del literal b) en lo que respecta al porcentaje de participación y experiencia, esto será verificado a través del documento de constitución del proponente plural y los documentos presentados para la evaluación de experiencia realizada por la Entidad.

Para la acreditación del del literal c) se deberá aportar una certificación suscrita por el Representante del Proponente Plural junto con el o los Representantes Legales y el o los Revisor(es) Fiscal(es), si están obligados a tenerlos, de cada uno de sus integrantes, donde se certifique que ni la MIPYME, cooperativa o asociación mutua ni sus accionistas, socios o representantes legales son empleados, socios o accionistas de los miembros del proponente plural.

11. NUMERAL 11 DEL ARTÍCULO 35 DE LA LEY 2069 DE 2020

Preferir las empresas reconocidas y establecidas como Sociedad de Beneficio e Interés Colectivo o Sociedad BIC, del segmento MIPYMES.

Este requisito se acredita con el certificado de existencia y representación legal de la sociedad en el que conste que reúne los requisitos del artículo 2 de la Ley 1.901 de 2018. Esta norma establece que «Tendrán la denominación de sociedad BIC todas aquellas compañías que sean constituidas de conformidad con la legislación vigente para tales efectos, las cuales, además del beneficio e interés de sus accionistas, actuarán en procura del interés de la colectividad y del medio ambiente». Según los artículos 2.2.1.15.3. y 2.2.1.15.5. del Decreto 2046 de 2019, corresponde a las cámaras de comercio el registro de las sociedades BIC y por lo tanto son las autoridades encargadas de acreditar su existencia. Como el numeral 11 del artículo 35 exige que la sociedad BIC haga parte del segmento MIPYMES, se tendrá en cuenta además la forma de acreditación del tamaño empresarial prevista en el artículo 2.2.1.13.2.4. del Decreto 957 de 2019, para lo cual deberá aportar la certificación expedida por el Representante Legal y el Revisor Fiscal, si está obligado a tenerlo, o el Contador, en la cual conste la calidad de Mipyme y que esta tiene el tamaño empresarial establecido, de conformidad con la Ley.

12. NUMERAL 12 DEL ARTÍCULO 35 DE LA LEY 2069 DE 2020

Si persiste el empate, ENTerritorio debe utilizar las siguientes reglas de forma sucesiva y excluyente para seleccionar el Oferente favorecido, respetando los compromisos adquiridos por Acuerdos Comerciales.

1. Método aleatorio. Si subsiste aún el empate, se procederá a elegir el ganador mediante el sorteo por centavos de la Tasa de Cambio Representativa del Mercado (TRM) así:

1.1. El orden de presentación de las ofertas en la Plataforma SECOP II (01, 02, 03, y así sucesivamente) será conforme a las presentadas en el orden cronológico registrado en la plataforma.

1.2. Para determinar el desempate se verificará orden de presentación de la oferta de los oferentes empatados, y ENTERRITORIO tomará los centavos de la Tasa de Cambio Representativa del Mercado (TRM) (certificada por la Superintendencia Financiera de Colombia en su sitio web: <https://www.superfinanciera.gov.co/publicacion/60819>) que rija el día del plazo para presentar ofertas términos previstos en el Cronograma Del Proceso.

Cuando los centavos terminen en un número PAR, se determinará un orden con todos los oferentes empatados organizándolos de MAYOR a MENOR.

Cuando los centavos terminen en un número IMPAR, se determinará un orden con todos los oferentes empatados organizándolos de MENOR a MAYOR.

NOTA 1: PARA EFECTOS DE LO DESCRITO CON ANTERIORIDAD EL PROPONENTE DEBERÁ ALLEGAR LOS DOCUMENTOS SOPORTE CON SU PROPUESTA Y NO SERÁN SUBSANABLES POR SER CRITERIO DESEMPATE, EN TODO CASO, LA NO PRESENTACIÓN DE LA INFORMACIÓN REQUERIDA NO RESTRINGE LA PARTICIPACIÓN DEL PROPONENTE, NI ES CAUSAL DE RECHAZO DE LA OFERTA.

NOTA 2: Los factores de desempate serán aplicables en el caso de las cooperativas y asociaciones mutuales que cumplan con los criterios de clasificación empresarial, definidos por el Decreto 957 de 2019, priorizando aquellas que sean micro, pequeñas o medianas.

NOTA 3: Para los criterios enunciados que involucren la vinculación de capital humano, el oferente deberá acreditar una antigüedad igual o mayor a un año. Para los casos de constitución inferior a un

año se tendrá en cuenta a aquellos trabajadores que hayan estado vinculados desde el momento de constitución de la misma.

NOTA 4: LA ENTIDAD SE RESERVA EL DERECHO DE VERIFICAR LA INFORMACIÓN APORTADA MEDIANTE LA CUAL SE ACREDITARON CADA UNO DE LOS NUMERALES PARA LOS CRITERIOS DE DESEMPATE.

NOTA 5: Para efectos de la acreditación de los criterios de desempate, los oferentes deberán diligenciar el FORMATO 13 con el lleno de los requisitos acorde con lo establecido en los Términos y Condiciones.

TERMINOS Y CONDICIONES DEFINITIVAS

CAPÍTULO V RIESGOS ASOCIADOS AL CONTRATO, FORMA DE MITIGARLOS Y ASIGNACIÓN DE RIESGOS

El Anexo 2 - Análisis de riesgos, incluye los riesgos que se pueden presentar durante la ejecución del Contrato. Esta matriz describe cada uno de los riesgos, la consecuencia de su ocurrencia, a quien se le asigna, cual es el tratamiento en caso de ocurrencia y quien es el responsable del tratamiento entre otros aspectos.

Conocer los riesgos que afectarían este proyecto, tanto en aspectos favorables como adversos, contribuye a asegurar los fines que el Estado persigue con la contratación. Con este propósito se preparó el estudio definido en este numeral, el cual permite revelar aspectos que deben ser considerados en la adecuada estructuración de ofertas, planes de contingencia y continuidad del presente proceso.

Cuando el interesado requiera precisar el contenido y alcance de la Matriz de Riesgos establecidas en el Proceso de Selección, podrá presentar las observaciones que estime pertinentes sobre la estimación, asignación y tipificación de riesgos durante el plazo establecido en el Cronograma del proceso.

Los Oferentes deberán realizar todas las observaciones que estimen necesarias para presentar su Oferta sobre la base de un examen cuidadoso de sus características, incluyendo los estudios, diseños, evaluaciones y verificaciones que consideren necesarios para formular la Oferta con base en su propia información, de manera tal que el Oferente deberá tener en cuenta el cálculo de los aspectos económicos del proyecto, los cuales deben incluir todas las obligaciones y asunción de Riesgos que emanan del Contrato.

Si el Oferente que resulte Oferente Seleccionado ha evaluado incorrectamente o no ha considerado toda la información que pueda influir en la determinación de los costos, no se eximirá de su responsabilidad por la ejecución completa de las obras de conformidad con el contrato ni le dará derecho a reembolso de costos ni a reclamaciones o reconocimientos adicionales de ninguna naturaleza.

CAPÍTULO VI ACUERDOS COMERCIALES

El Proceso de Selección que se derive del presente documento, está sujeto a los Acuerdos Comerciales que se relacionan a continuación.

En consecuencia, las ofertas de bienes y servicios de países con los cuales Colombia tiene Acuerdos Comerciales vigentes que cubren el Proceso de Selección mencionado, serán tratadas como Ofertas de bienes y servicios colombianos y tendrán derecho al puntaje para estimular la industria nacional de que trata el presente numeral:

Acuerdo Comercial		ENTerritorio (antes FONADE) Incluido en el Acuerdo Comercial	Presupuesto del proceso de selección superior al valor del Acuerdo Comercial	Excepción aplicable al proceso de selección	Presente Proceso de selección cubierto por el Acuerdo Comercial
Alianza Pacífico	Chile	NO	N/A	N/A	NO
	México	NO	N/A	N/A	NO
	Perú	NO	N/A	N/A	NO
Canadá		NO	N/A	N/A	NO
Chile		NO	N/A	N/A	NO
Corea		NO	N/A	N/A	NO
Costa Rica		NO	N/A	N/A	NO
Estados Unidos		NO	N/A	N/A	NO
Estados AELC		NO	N/A	N/A	NO
México		SI	NO	NO	NO
Triángulo Norte	El Salvador	NO	N/A	N/A	NO
	Guatemala	NO	N/A	N/A	NO
	Honduras	NO	N/A	N/A	NO
Unión Europea		NO	N/A	N/A	NO
Comunidad Andina	Bolivia	N/A	N/A	N/A	SI
	Ecuador	N/A	N/A	N/A	SI
	Perú	N/A	N/A	N/A	SI

En consecuencia, recibirán trato nacional las propuestas de nacionales de la Comunidad Andina de Naciones.

La Entidad debe dar a los bienes y servicios de los Estados con quienes Colombia ha suscrito un Acuerdo Comercial los cuales deberán estar debidamente ratificados de conformidad con el Artículo 93 de nuestra carta política, el mismo trato que da a los bienes y servicios colombianos, cuando un Acuerdo Comercial es aplicable a un Proceso de Selección.

La Entidad debe dar a los servicios prestados por oferentes de la Comunidad Andina de Naciones – CAN, (Bolivia, Ecuador y Perú) el mismo trato que da a los servicios colombianos. La única excepción a los servicios de oferentes de la CAN es el servicio de transporte aéreo para el cual no hay trato nacional. La Decisión 439 de 1998 de la Secretaría de la CAN es aplicable a todos los Procesos de

Selección de las Entidades Estatales de nivel nacional, independientemente del valor del Proceso de Contratación.

CAPÍTULO VII GARANTÍAS

7.1. GARANTÍA DE SERIEDAD DE LA OFERTA

El oferente deberá anexar a su oferta, a favor de la Empresa Nacional Promotora del Desarrollo Territorial ENTerritorio, una garantía que ampare la seriedad de su oferta, por un valor equivalente, como mínimo, al diez por ciento (10%) del valor del presupuesto oficial estimado y su término será desde el día de presentación de la oferta y por TRES (03) meses. Este plazo será prorrogable como máximo por tres (3) meses más. La garantía que podrá consistir en una póliza de seguro expedida por una compañía de seguros legalmente establecida en Colombia, correspondiente a la póliza de cumplimiento ANTE ENTIDADES PÚBLICAS CON RÉGIMEN PRIVADO DE CONTRATACIÓN o garantía bancaria expedida por un banco local.

Nota: En caso de que la garantía sea una póliza de seguro, el oferente deberá anexar el respectivo recibo de pago. En todo caso, la acreditación del pago de la póliza será condición necesaria para que en caso de resultar seleccionado le sea aceptada la oferta. En caso de no aportar el recibo de pago ENTerritorio procederá al siguiente en el orden de elegibilidad siempre y cuando cumpla con la condición descrita anteriormente. Por su parte la Compañía de seguros deberá indicar en la póliza que el término para el pago no será inferior a 30 días contados a partir de la expedición de la misma y que se obliga a dar aviso a ENTerritorio previa expiración de la póliza en caso de configurarse lo previsto en el Artículo 1068 del Código de Comercio.

Así mismo la póliza deberá presentar el siguiente texto de modificación de las condiciones generales de la misma:

“Se reemplaza el numeral 5.2 de las condiciones generales de la póliza por el siguiente texto:

5.2. Cuantía y ocurrencia

En concordancia con lo normado en el artículo 1077 del Código de Comercio, LA ENTIDAD deberá acreditar la ocurrencia del siniestro y la cuantía de la reclamación.”

El anterior texto debe estar incluido EXPRESAMENTE en la carátula de la póliza.

Nota 2: El SENA deberá figurar en forma expresa en la póliza en calidad de beneficiario.

7.2. GARANTÍA DE CUMPLIMIENTO

El contratista deberá constituir a favor de ENTerritorio en calidad de asegurado y beneficiario, en los términos establecidos en la normatividad vigente, una garantía que podrá consistir en una póliza de seguro expedida por una compañía de seguros legalmente establecida en Colombia, correspondiente a la póliza de cumplimiento ANTE ENTIDADES PÚBLICAS CON RÉGIMEN PRIVADO DE CONTRATACIÓN o garantía bancaria expedida por un banco local que incluya los siguientes amparos:

TIPIFICACIÓN DEL RIESGO	% DE AMPARO	VIGENCIA	RESPONSABLE
Cumplimiento	30 % del valor del contrato	Vigente por el plazo de ejecución del contrato y ocho (8) meses más.	Contratista
Anticipo	100% del valor del anticipo	Vigente por el plazo de ejecución del contrato y ocho (8) meses más	
Pago de salarios y prestaciones sociales	5% del valor del contrato	Vigente por el plazo de ejecución del contrato y tres (3) años más.	
Estabilidad y calidad de obra	20% del valor del contrato	Vigente por cinco (5) años contados a partir del recibo a satisfacción de la obra.	

Nota 1: El SENA deberá figurar en forma expresa en la póliza en calidad de beneficiario.

Nota 2: En caso de que la garantía sea una póliza de seguro, el contratista deberá anexar el respectivo recibo de pago de prima. Así mismo la póliza deberá presentar el siguiente texto de modificación de las condiciones generales de la misma:

“Se reemplaza el numeral 5.2 de las condiciones generales de la póliza por el siguiente Texto:

5.2. Cuantía y ocurrencia

En concordancia con lo normado en el artículo 1077 del Código de Comercio, LA ENTIDAD deberá acreditar la ocurrencia del siniestro y la cuantía de la reclamación.”

El anterior texto debe estar incluido EXPRESAMENTE en la carátula de la póliza.

7.3 CLÁUSULA PENAL DE APREMIO Y CLÁUSULA PENAL PECUNIARIA

De acuerdo con la estimación de los posibles perjuicios que pueda causar el contratista en caso de un posible incumplimiento se recomienda establecer en la cláusula penal de apremio y cláusula penal pecuniaria del contrato los siguientes valores:

- Cláusula penal de apremio: 1% del valor del contrato por cada semana de atraso, sin exceder el 10% del valor total del mismo.
- Cláusula penal pecuniaria: 30 % del valor del contrato.

7.4 SEGUROS DE DAÑOS

Desde el inicio del contrato y hasta la culminación del plazo de ejecución, se deben contemplar seguros de responsabilidad civil y daños, según se explica a continuación.

Amparo	Límite Asegurado
Daños patrimoniales y extrapatrimoniales	Sin sublímite
i. Uso de maquinaria y equipo	Sin sublímite
ii. Actividades de movilización de cargas	Sublímite 50%
iii. Uso de vehículos propios y no propios	Sublímite 50%
iv. Daños a vecindades, propiedades adyacentes y estructuras existentes	Sin sublímite
v. Daños a bienes de terceros	Sin sublímite
vii. Responsabilidad civil patronal por accidentes de trabajo	Sublímite 50%
viii. Toda responsabilidad causada por contratistas y subcontratistas	Sin sublímite
ix. Gastos médicos	50 Millones Persona, 200 Millones Evento
x. Contaminación ambiental	Sin sublímite
xi. Responsabilidad civil cruzada	Sin sublímite

Esta póliza tendrá un valor asegurado correspondiente al 30% del valor del contrato y deberá permanecer vigente desde el acta de inicio, hasta la fecha de terminación del contrato. Debe figurar como asegurado, en lo que se relacione con este contrato, ENTerritorio. En caso de prorrogarse el plazo de ejecución, deberá ampliarse la vigencia del amparo por el mismo término.

Ocurrido cualquier siniestro el Contratista está obligado a restablecer la cobertura completa. De la vigencia de este amparo se dejará constancia en el acto de liquidación.

El máximo deducible permitido es del 10%, excepto para gastos médicos que no tendrá deducible.

CAPÍTULO VIII MINUTA Y CONDICIONES DEL CONTRATO

Las condiciones de ejecución del Contrato están previstas en el Anexo 6. Dentro de estas condiciones se incluye la forma de pago, obligaciones y derechos generales del contratista, obligaciones de ENTERRITORIO, garantías, cláusula penal y otras condiciones particulares aplicables al negocio jurídico a celebrar.

El Oferente Seleccionado debe presentar el Registro Único Tributario—RUT y demás documentos necesarios para la celebración del contrato al momento de firma.

8.1. INFORMACIÓN PARA EL CONTROL DE LA EJECUCIÓN DE LA OBRA

El contratista presentará a la Interventoría respectiva, dentro de los cinco (05) días hábiles siguientes a la suscripción del contrato orden de iniciación del contrato de interventoría para su revisión y aprobación, los documentos que se relacionan a continuación, debidamente diligenciados de conformidad con el documento de Terminos de Condiciones:

1. Hojas de vida del personal profesional.
2. Relación del equipo mínimo obligatorio.
3. Análisis de precios unitarios correspondientes a la oferta económica.
4. Programa de obra.
5. Los demás que puedan exigirse en el Documento de términos y condiciones

El interventor revisará los documentos presentados por el contratista de obra en un término no mayor a cinco (05) días calendario. En caso de existir algún requerimiento por escrito por parte del Interventor, el contratista debe atenderlo en un término no mayor a tres (03) días hábiles, so pena de incurrir en causal de incumplimiento del contrato.

Una vez se cumpla con lo exigido en el documento de términos y condiciones, el Interventor emitirá su concepto favorable mediante comunicación dirigida al contratista, con copia a la entidad.

8.2. ANÁLISIS DE PRECIOS UNITARIOS

El contratista deberá diligenciar para cada uno de los ítems enunciados en el Anexo 7A Oferta Económica, el análisis de precios unitarios (costos directos más indirectos), de acuerdo con el formato que se presenta en el respectivo Anexo 7A Oferta Económica y entregarlos en el plazo establecido en el numeral 8.1. Los precios unitarios resultantes de los análisis no podrán ser diferentes a los consignados en el Anexo 7A. Oferta Económica vez que estos últimos fueron utilizados en la evaluación de las propuestas; si se presentare alguna discrepancia, el contratista deberá ajustar el precio unitario obtenido en el análisis consignado en el Formulario de la propuesta.

El contratista deberá tener en cuenta dentro de cada uno de los análisis de precios unitarios todo lo necesario y suficiente para llevar a cabo el ítem de acuerdo con las normas y especificaciones técnicas contractuales, en relación con: el equipo (con sus rendimientos), materiales (cantidades, rendimientos), transportes, mano de obra (con sus rendimientos), AIU. Los equipos deberán tener la capacidad y rendimientos que requiera la ejecución de cada ítem de obra. Cualquier error u omisión del Contratista en los costos directos o indirectos considerados en su Análisis de Precios Unitarios

para los ítems de obra, es de exclusiva responsabilidad del contratista y por lo tanto no podrá reclamar a la Entidad reconocimiento alguno adicional al valor de los precios unitarios consignados en el formulario de su propuesta. El contratista acepta que los precios unitarios por él ofertados constituyen su propuesta económica autónoma.

8.1. ANTICIPO Y/O PAGO ANTICIPADO

Teniendo en cuenta, desde el punto de vista técnico, económico, logístico, localización geográfica y el plazo de ejecución del contrato con el que se cuenta para la ejecución, así como, el número de frentes que debe implementar el Contratista de manera simultánea, desde el inicio de la ejecución, los gastos en materiales, y acogiendo lo estipulado en el numeral 38 del CAPÍTULO VII. "Ejecución Contractual" de la versión 1 del "Manual de Contratación de la Empresa Nacional Promotora del Desarrollo Territorial – ENTerritorio" (M-PR-01), la Gerencia del Convenio considera conveniente y oportuno establecer para la ejecución del contrato, un anticipo del **VEINTE POR CIENTO (20%)** del valor del contrato.

De conformidad con lo previsto en el numeral 38 del Manual de Contratación de ENTerritorio se requiere de lo siguiente:

NOTA 1: El contratista deberá constituir una fiducia mercantil irrevocable para el manejo de los recursos que reciba a título de anticipo, con el fin de garantizar que dichos recursos se apliquen exclusivamente al contrato correspondiente. Los costos de la comisión fiduciaria serán cubiertos directamente por el contratista.

NOTA 2: En el evento que el CONTRATISTA manifieste que por sus condiciones financieras no requiere y prescinde del anticipo definido en este numeral, debe demostrar, el capital de trabajo de acuerdo con lo establecido en el presente documento de Planeación Contractual.

NOTA 3: De igual forma, el contratista deberá constituir la garantía de cumplimiento con el amparo de buen manejo y correcta inversión del anticipo que ampare el 100% de su valor y tenga una vigencia hasta la liquidación del contrato.

NOTA 4: El término de amortización del anticipo deberá ser siempre inferior al plazo de terminación del contrato, para lo cual deberá realizarse un plan de inversión del anticipo.

NOTA 5: El desembolso del anticipo no será un requisito para dar inicio a la ejecución contractual y el cumplimiento del cronograma aprobado.

NOTA 6: Para el desembolso del anticipo, se requiere previamente el cumplimiento de los siguientes requisitos:

- a) Suscripción del acta de inicio de obra del contrato principal.
- b) Aprobación por parte de ENTerritorio de la garantía entregada por EL CONTRATISTA.
- c) La acreditación por parte DEL CONTRATISTA al interventor que todo el personal necesario para el inicio de la ejecución del contrato se encuentra afiliado a los sistemas de seguridad social en salud, pensiones y riesgos profesionales, incluso los trabajado-res independientes, y que los pagos de las cotizaciones respectivas se encuentran al día.
- d) Aprobación por parte de la interventoría del plan de manejo e inversión del anticipo, en el cual se contemple los tiempos e inversiones de conformidad con las cuales se ejecutará el anticipo.
- e) Constitución de la fiducia mercantil irrevocable para el manejo de los recursos que reciba a título de anticipo, previa aprobación expresa por parte del ordenador de gasto de ENTerritorio del

contrato respectivo, en el cual deberá establecerse de manera expresa que el beneficiario del mismo será ENTerritorio.

NOTA 7: Para la Amortización del Anticipo, el valor entregado como anticipo será amortizado con cada cuenta correspondiente a las actas parciales según avance de obra, en un porcentaje igual al entregado a título de anticipo, pero en todo caso, su amortización total deberá realizarse en la última acta parcial mensual de obra, lo anterior significa que para el pago del acta final de obra ya debe haberse amortizado la totalidad del anticipo entregado. EL CONTRATISTA podrá amortizar en las actas parciales mensuales de obra un porcentaje mayor al acordado.

NOTA 8: Reglas para el manejo e inversión del anticipo. Para el manejo e inversión del anticipo, se aplicarán las siguientes reglas:

- a) EL CONTRATISTA deberá invertir, en forma directa y de manera inequívoca, el anticipo en el objeto contractual, con sujeción al plan de manejo e inversión. Los recursos del anticipo serán utilizados en materiales, insumos, equipos y/o herramientas. ENTerritorio, no aceptará como gasto amortizable de anticipo los relacionados con la legalización del contrato (pólizas, publicaciones, etc.), ni se incluyen en el flujo de inversión pagos de mano de obra, impuestos, gastos administrativos, caja menor, gastos operativos, pagos de personal profesional o técnico, gastos de hospedajes, alimentación, tiquetes.
- b) El anticipo se manejará a través de una fiducia o un patrimonio autónomo irrevocable, el cual deberá establecer de forma expresa que la autorización de los desembolsos o cheques que se giren con cargo a éste, necesitan la firma o autorización DEL CONTRATISTA y la del INTERVENTOR.
- c) El costo de la comisión fiduciaria será cubierto totalmente por EL CONTRATISTA.
- d) El anticipo debe manejarse de acuerdo con el plan de manejo e inversión del mismo aprobado por parte de la Interventoría, el cual deberá ajustarse a los porcentajes indicados en la oferta.
- e) EL CONTRATISTA debe permitirle a la interventoría, sin ningún tipo de restricción, la revisión permanente del flujo de fondos.
- f) EL CONTRATISTA deberá rendir a la interventoría un informe mensual de gastos contra la cuenta, incluyendo los soportes de los mismos (según el manual de Interventoría) y anexando copia del extracto de dicha cuenta

TERMINOS Y CONDICIONES DEFINITIVAS

CAPITULO IX DOCUMENTOS REQUERIDOS AL OFERENTE SELECCIONADO COMO REQUISITO PREVIO PARA LA SUSCRIPCIÓN DEL CONTRATO

FORMATO DE VINCULACIÓN F-RI-01 (Versión para diligenciar en línea)

ENTerritorio de acuerdo con el Decreto 495 del 20 de marzo 2019, es una Empresa Industrial y Comercial del Estado, **de carácter financiero**, dotada de personería jurídica, patrimonio propio, autonomía administrativa, vinculada al Ministerio de Hacienda y Crédito Público y **vigilado por la Superintendencia Financiera de Colombia**. En consecuencia, ENTerritorio debe dar cumplimiento a lo establecido en la Ley 1121 de 2006 y a las disposiciones establecidas por la Superintendencia Financiera de Colombia.

El numeral 4.2.2.2.1.1.1.1. de la Circular Externa 027 de 2020 de la Superintendencia Financiera de Colombia establece: "**Identificación del cliente. Las entidades vigiladas deben contar con políticas y procedimientos que les permitan identificar y verificar la identidad del potencial cliente, sea persona natural o persona jurídica, al momento de su vinculación en ambientes presenciales y no presenciales.** Para el caso de personas naturales, dichas políticas y procedimientos deben consistir en verificar el documento de identidad expedido por la autoridad competente, y para el caso de las personas jurídicas, el documento actualizado que certifique la existencia y representación de la misma expedido por la autoridad competente.

Adicionalmente, dichas políticas y procedimientos deben prever la verificación efectiva de la identidad de los potenciales clientes al momento de su vinculación utilizando datos e información de fuentes confiables e independientes. Para el efecto, las entidades vigiladas pueden utilizar: (i) certificados de firma digital, de acuerdo a lo establecido en la Ley 527 de 1999 y sus decretos reglamentarios, o las normas que la modifiquen, deroguen o subroguen; (ii) biometría, conforme a las instrucciones impartidas por esta Superintendencia en el Capítulo I del Título II de la Parte I de esta CBJ; (iii) mecanismos fuertes de autenticación, conforme a las instrucciones impartidas por esta Superintendencia en el Capítulo I del Título II de la Parte I de esta CBJ; (iv) la información disponible en los bancos de datos administrados por operadores de información (vr.gr. centrales de riesgo) en los términos previstos en la Ley 1266 de 2008 y sus decretos reglamentarios, o las normas que la modifiquen, deroguen o subroguen; y/o (v) cualquier otro mecanismo tecnológico que garantice la realización de una verificación efectiva de la identidad del potencial cliente conforme a lo establecido en el Capítulo I del Título II de la Parte I de esta CBJ." (Negrilla y Subrayado fuera de texto).

En tal sentido ENTerritorio tiene dispuesto unas políticas y procedimientos encaminadas a dar cumplimiento a las normas citadas anteriormente, razón por la cual, dispone actualmente del **FORMATO DE VINCULACIÓN F-RI-01** en su versión para diligenciar en línea, el cual, debe ser diligenciado por TODAS las personas o figuras asociativas (Consortios o uniones temporales y cada uno sus integrantes) que manifiesten intención de tener vínculos contractuales con la Entidad, tal como lo establece el numeral 15 del MANUAL PARA EL CONTROL Y PREVENCIÓN DEL LAVADO DE ACTIVOS Y LA FINANCIACIÓN DEL TERRORISMO vigente de la Entidad. Así mismo, el numeral 5 del Procedimiento P-RI-01 CONOCIMIENTO DE CLIENTES E IDENTIFICACIÓN DE TERCEROS vigente, establece: "(...) ENTerritorio no debe iniciar relaciones contractuales o legales **con el potencial cliente, contratista y/o funcionario** mientras no se haya diligenciado en su integridad el F- RI-01 Solicitud de vinculación, adjuntado los soportes exigidos, verificando la

información y realizado los demás procedimientos establecidos en el Manual de Contratación o documento que lo modifique, actualice o sustituya, y las contenidas en el Manual para el control y prevención del lavado de activos y la financiación del terrorismo (...)” (Negrilla y subrayado fuera de texto).

De acuerdo con lo anterior, como requisito previo e indispensable para la suscripción del contrato, el oferente a quien se le acepte la oferta persona natural, jurídica nacional o extranjera, el oferente plural (Consortio o Unión Temporal) y cada uno de sus integrantes deberán presentar debidamente diligenciado el Formato de Vinculación F-RI-01.

Con el fin de dar cumplimiento a la verificación de la información contenida en el formato de vinculación F-RI-01, ENTerritorio se reserva la facultad de revisar la suficiencia y calidad de la información reportada en el formato de vinculación F-RI-01 con los documentos soporte suministrados en el marco del proceso de selección, como lo son los datos básicos (identidad ubicación), actividad económica (identificación como Personas Políticamente Expuestas cuando aplique, identificación de socios o accionistas), representación legal, información financiera, información tributaria, información de desembolso; adicionalmente el oferente seleccionado y cada uno de los integrantes en el caso de oferente plural seleccionado, (consorcio o unión temporal u otro tipo de figura asociativa),

Con base en lo anterior, el oferente seleccionado en el proceso debe aportar la siguiente documentación:

EN EL CASO DE PERSONAS NATURALES ES NECESARIO ADJUNTAR LOS SIGUIENTES DOCUMENTOS:

- **FORMATO DE VINCULACIÓN (Versión para diligenciar en línea):** última versión, completamente diligenciado y en debida forma.
- **Certificación Bancaria:** El oferente seleccionado deberá remitir la cuenta bancaria relacionada en el formato de Vinculación F-RI-01, con una expedición no mayor a 30 días calendario contados a partir de la publicación del Acta de Selección.
- **Registro Único Tributario – RUT actualizado:** El oferente seleccionado deberá remitir fotocopia del Registro Único Tributario RUT, el cual, deberá estar debidamente actualizado de acuerdo con la normatividad vigente. De otra parte, la (s) actividad (des) del código CIU que se registran en el • FORMATO DE VINCULACIÓN F-RI-01 deben corresponder con las actividades contenidas en el RUT
- **Fotocopia de la libreta militar (cuando aplique).**

EN CASO DE PERSONA JURÍDICA, ES NECESARIO ADJUNTAR LOS SIGUIENTES DOCUMENTOS:

- **FORMATO DE VINCULACIÓN (Versión para diligenciar en línea):** última versión, completamente diligenciado y en debida forma.

- **REGISTRO ÚNICO TRIBUTARIO – RUT actualizado:** El oferente seleccionado deberá remitir fotocopia del Registro Único Tributario RUT, el cual, deberá estar debidamente actualizado de acuerdo con la normatividad vigente. De otra parte, la (s) actividad (des) del código CIIU que se registran en el FORMATO DE VINCULACIÓN F-RI-01 deben corresponder con las actividades contenidas en el RUT
- **Certificación Bancaria:** El oferente seleccionado deberá remitir certificación de la cuenta bancaria relacionada en el formato de Vinculación F-RI-01, con una expedición no mayor a 30 días calendario contados a partir de la publicación del Acta de Selección
- **Balance General y Estado de Resultados,** firmados por el Representante Legal y contador o Revisor Fiscal según corresponda. (Deberá aportarse fotocopia de la Cédula de Ciudadanía, de la tarjeta profesional de contador y certificado vigente de antecedentes disciplinarios expedido por la Junta Central de Contadores.).

NOTA 1: Cuando el oferente seleccionado sea un Consorcio, Unión Temporal u otra figura asociativa, este y cada uno de sus integrantes deberá aportar los documentos señalados en el presente numeral.

NOTA 2: ENTerritorio en el marco de la verificación del formato de vinculación F-RI-01 podrá solicitar aclaración o información adicional atendiendo al deber de verificar la idoneidad del oferente en cuanto a su identificación y exposición al riesgo en materia de Lavado de Activos y Financiación del Terrorismo.

NOTA 3 Se requiere que tanto el formato de vinculación F-RI-01, como la Certificación Bancaria, el Balance General y el Estado de Resultados sean cargados al SECOPII en archivos independientes, con el fin que la Entidad pueda mantener el carácter de reservados que ostentan estos documentos, en atención a lo estipulado en el Marco Normativo de HABEAS DATA y las políticas de seguridad de la información de ENTerritorio.

NOTA 4 La Entidad hace la salvedad que en caso que el oferente haga caso omiso a lo señalado en la NOTA 3, ENTerritorio no podrá mantener la reserva de dichos documentos siendo responsabilidad del oferente seleccionado.

FORMATO DE VINCULACIÓN (VERSIÓN PARA DILIGENCIAR EN LÍNEA)

El FORMATO de vinculación deberá diligenciarse desde la página Web de la entidad: para lo cual debe seguir los siguientes pasos:

Abra el navegador (Mozilla Firefox, Google Chrome, Internet Explorer).

Desde su navegador ingrese a la siguiente dirección: <https://www.enterritorio.gov.co/web/>

Deslice hacia abajo en la página hasta llegar a la opción Contratistas e Interventores y seleccione la opción Formato de Solicitud de Vinculación (F-RI-01). (Ver Imagen 1.)



Imagen 1

Al seleccionar el enlace se desplegará una ventana donde se mostrará el aviso de privacidad para la recolección de datos personales de acuerdo con la ley 1581 de 2012 Protección de datos personales. (Ver imagen 2).

Ley 1581 de 2012
Protección de datos personales

enterritorio
Empresa Nacional Promotora del Desarrollo Territorial

AVISO DE PRIVACIDAD

La Empresa Nacional Promotora del Desarrollo Territorial - ENTerritorio, con domicilio en la ciudad de Bogotá D.C., informa que es el Responsable del Tratamiento de los datos personales suministrados por Usted, los cuales serán incorporados a nuestras bases de datos y archivos automatizados y/o manuales, para ser tratados en cumplimiento de las finalidades debidamente consentidas por Usted y descritas en nuestra política de tratamiento de información personal, la cual podrá consultar en nuestra página web www.enterritorio.gov.co.

Le recordamos que Usted no se encuentra obligado a dar respuesta a las preguntas que se le formulen sobre datos personales de carácter sensible o a autorizar su tratamiento, de conformidad con lo establecido en el artículo 2.2.25.3.3 del Decreto 1074 de 2015. Por tal motivo, ENTerritorio sólo realizará el tratamiento de los datos personales que usted autorice

Usted podrá hacer uso de sus derechos de acceso, actualización, rectificación o supresión de sus datos personales, así como la revocatoria de su autorización, cuando sea procedente, a través de una comunicación escrita, acompañada de una copia de su documento de identificación mediante el formulario de radicación de Consultas, Peticiones y Reclamos (que encontrará en nuestra página web) el Centro de Servicio al Ciudadano de la Calle 26 No. 13 – 19 en Bogotá D.C.

* Número de Documento * Tipo Documento

* Primer Nombre/Razón Social Segundo Nombre

Primer Apellido Segundo Apellido

Entiendo y acepto lo establecido en el presente Aviso de Privacidad y la Política de Tratamiento de la Información

Ingresar **Cancelar**

Imagen 2

Para poder ingresar deberá marcar la opción “**entiendo y acepto**” y seleccionar el botón, “**Ingresar**”; si no se encuentra de acuerdo con la ley de protección de datos seleccione la opción “**Cancelar**” para salir del aplicativo.

Después de seleccionar la opción de “**entiendo, acepto**” y seleccionar el botón “**Ingresar**” en la pantalla de privacidad para la recolección de datos personales, se visualizará la página de inicio del aplicativo. (Ver imagen 3.)



Imagen 3

En ella aparece un mensaje en una pantalla emergente donde se recomienda el uso de navegador (Mozilla Firefox, Google Chrome) y si usa Internet Explorer realizar una validación (Ver imagen 4) después esto puede cerrar la plantilla emergente presionado la X.

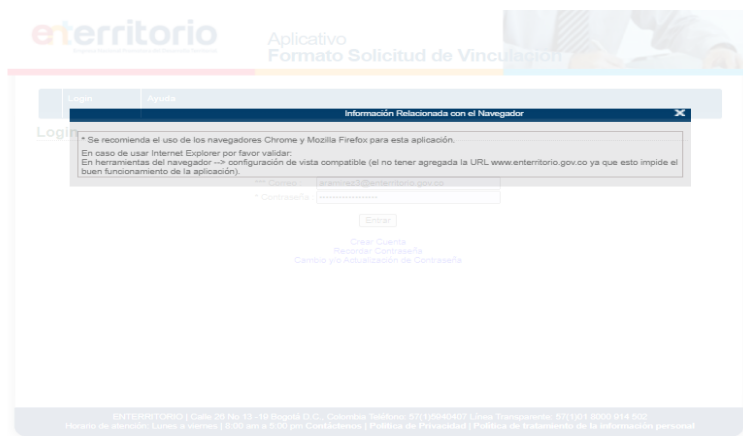

Imagen 4

Al cerrar la pantalla emergente quedara en la página de acceso a la aplicación, la cual, previo al ingreso, en la parte superior puede consultar los videos aclaratorios de cómo se valida la identidad de la persona natural o del representante legal, según el caso (Ver Imagen 5).

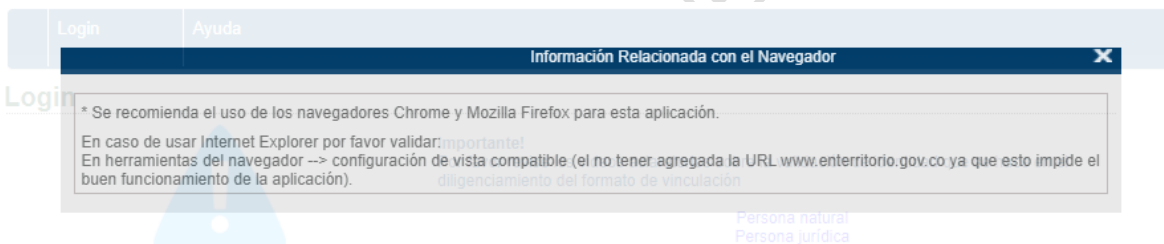

Imagen 5

En la opción **Ayuda** se encuentran detallados los pasos para realizar el registro de la información de las personas naturales y jurídicas que pretendan vincularse o se encuentren vinculadas con la EMPRESA NACIONAL PROMOTORA DEL DESARROLLO TERRITORIAL – ENTerritorio, mediante el aplicativo “*Formulario Solicitud de Vinculación*” (Ver imagen 6).



Imagen 6

Si ingresa por primera vez, deberá seleccionar la opción “Crea Cuenta”. (Ver imagen 7)

* Correo :

* Contraseña :

[Crear Cuenta](#)
[Recordar Contraseña](#)
[Cambio y/o Actualización de Contraseña](#)

Imagen 7

Después de seleccionar la opción “Crear Cuenta”, se despliega una nueva ventana en la cual se ingresan los datos básicos para la creación de la cuenta, según se trate de persona natural o jurídica.

Persona Natural

enterritorio Aplicativo Formato Solicitud de Vinculación

Creación de Cuenta Ayuda

Creación de Cuenta

Para tipo de documento NIT se debe ingresar en el dígito de verificación

* Tipo de documento: * Tipo de vinculación: * Selección Vinculación:

* Tipo de documento: * Número de documento:

* Primer nombre: * Segundo nombre: * Primer apellido: * Segundo apellido:

* C.C. (NIT):

* País o país de origen: * Domicinio de la residencia:

* Marque si el correo electrónico es su correo principal de esta / A / A través del cual:

Persona Jurídica

enterritorio Aplicativo Formato Solicitud de Vinculación

Creación de Cuenta Ayuda

Creación de Cuenta

Para tipo de documento NIT se debe ingresar en el dígito de verificación

* Tipo de documento: * Tipo de vinculación: * Selección Vinculación:

* Tipo de documento: * Número de documento:

* Nombre social:

* C.C. (NIT):

* País o país de origen: * Domicinio de la residencia:

* Digito una Contraseña: * Confirme una Contraseña:

* Marque si el correo electrónico es su correo principal de esta / A / A través del cual:

- **TIPO DE PERSONA:** Seleccione (natural o jurídica), según corresponda.
- **TIPO DE VINCULACIÓN:** Seleccione (cliente, contratista, funcionario), dependiendo del tipo de vinculación que va a tener con ENTerritorio.
- **TIPO DE IDENTIFICACIÓN:** Marque, (NIT) para número de identificación tributaria, (C.C.) cédula de ciudadanía, (C.E) cédula de extranjería, (PA) pasaporte, (TI) tarjeta de identidad, (NUIP) número único de identificación personal, (DNI) documento nacional de identidad, según corresponda para persona natural o jurídica.
- **NUMERO DE IDENTIFICACIÓN:** Escriba el número tal como aparece en el documento o RUT, según sea el caso, sin puntos ni espacios.
- **RAZÓN SOCIAL/ NOMBRES / APELLIDOS:** Se debe consignar la razón social o los nombres y apellidos de quien suscribió el convenio/contrato con ENTerritorio. Para persona



jurídica escriba la razón social (sin abreviaturas), de acuerdo con la información consignada en el Certificado de Existencia y Representación legal, RUT o documento equivalente. Para persona natural, se registre los nombres y apellidos, tal como aparecen en el documento de identificación.

- **CORREO:** Es importante señalar que es necesario contar con una cuenta de correo electrónico para la creación de cada usuario, el cual se utilizara para acceso al aplicativo. La dirección de correo electrónico no debe contener espacios en blanco ni puntos o signos que no correspondan.
- **CONTRASEÑA:** Debe contener mínimo ocho (8) caracteres compuestos por números, símbolos y letras mayúsculas y minúsculas. Para el campo Contraseña no se permite el ingreso de letras ñ, Ñ, o letras con tildes.

La aplicación valida si el tipo de persona es jurídica debe seleccionar como tipo de documento NIT, de lo contrario generará el mensaje de error. Si el NIT ingresado inicia por 8 o 9, la aplicación valida que la longitud sea de 9 sin dígito de verificación. Cuando el tipo de identificación es NIT la aplicación validará que solo registren números en este campo.

Después de ingresar la información solicitada, seleccione el botón **“Crear Cuenta”**

En la página principal se visualizarán los campos para iniciar sesión en el sistema. (Ver imagen 8)



Imagen 8

Una vez creada la cuenta:

- Ingrese el correo electrónico con el cual se registró en el sistema.
- Ingrese la contraseña.
- Seleccione en el botón **“Entrar”**

El aplicativo mostrará la información a diligenciar mediante pestañas, las cuales deberá ir desplegando en la medida que se registre la información requerida.

El oferente seleccionado deberá diligenciar completamente y en debida forma el formato de vinculación y guardar en el Aplicativo, la firma del documento se registrará a nombre de la persona natural o del representante legal según sea el caso, una vez se dé respuesta a las preguntas de validación de identidad de quien lo diligencie. Luego de haber descargado de forma exitosa el Formato Solicitud Vinculación F-RI-01, éste quedará con información automática del nombre, número de identificación, fecha de firma y con el código de firma digital.

TERMINOS Y CONDICIONES DEFINITIVAS

CAPITULO IX LISTA DE ANEXOS Y FORMATOS

9.1. ANEXOS

1. Anexo 1 – Anexo Técnico
2. Anexo 2 – Análisis de riesgos
3. Anexo 3 – Presupuesto Oficial Estimado
4. Anexo 4 – Glosario
5. Anexo 5 – Pacto transparencia
6. Anexo 6 – Condiciones contractuales
7. Anexo 7A – Oferta económica
8. Anexo 8 -Estudio del sector
9. Anexo 9 - Esquema de garantías

9.2. FORMATOS

1. Formato 1 – Carta de presentación de la oferta
2. Formato 2 - Conformación Oferente Plural
3. Formato 3 – Experiencia habilitante del Oferente
4. Formato 4 – Capacidad financiera y organizacional para extranjeros
5. Formato 5 – Capacidad Residual
6. Formato 6 – Manifestación de no incursión en prácticas anticompetitivas
7. Formato 7 – Autorización tratamiento de datos.
8. Formato 8 - Plan de Calidad
9. Formato 9 – Puntaje de Industria Nacional.
10. Formato 10 – Pago de Seguridad Social y Aportes Legales
11. Formato 11- Vinculación de personas con discapacidad
12. Formato 12 - Participación de asociados o accionistas
13. Formato 13 – Factores desempate
14. Formato 14- Formato Solicitud Vinculación F-RI-01.
15. Formato 15 – Factor Calidad por Programa de Gerencia de Proyectos
16. Formato 16 – Experiencia Específica Ponderable de Personal