 <small>Empresa Nacional Promotora del Desarrollo Territorial</small>	FORMATO ANEXO ANÁLISIS DE RIESGOS	CÓDIGO:	F-PR-32
		VERSIÓN:	01
	GESTIÓN DE PROVEEDORES	VIGENCIA:	

EJECUCION DE MANTENIMIENTOS Y/O ADECUACIONES EN LAS SEDES PRIORIZADAS POR LA ESAP – NUEVO GRUPO 1 (BOGOTÁ FUSAGASUGÁ - IBAGUÉ - MANIZALES - VILLAVICENCIO).

De conformidad con lo establecido en el numeral 23.8. Análisis de Riesgos y Matriz de Riesgos del Manual de Contratación **M-PR-01 V01** de ENTerritorio a continuación se presenta el respectivo análisis y matriz de riesgos con base en lo contenido en el documento de planeación del cual el presente documento es anexo, con el siguiente contenido:

1. Marco de referencia con el que se realiza el análisis de riesgos.
2. Descripción del contexto en el que se ejecutará el contrato.
3. Parámetros de valoración de probabilidades y consecuencias.
4. Análisis por Factor de Riesgo y matrices de Riesgo.

1. MARCO DE REFERENCIA CON EL QUE SE REALIZA EL ANÁLISIS DE RIEGOS.

El marco de referencia para la tipificación, estimación y valoración de riesgos se construye bajo el método semicuantitativo, según las directrices contenidas en la norma NTC ISO 31000 2018, así mismo se tienen en cuenta los conceptos y elementos de la *Guía para la elaboración de análisis de riesgos para la contratación derivada y de funcionamiento G-PR-04* en su versión vigente aplicables al presente análisis, como se presenta a continuación.

1.1 Contexto

El análisis del contexto se enfoca a la descriptiva general del contexto natural, demográfico y social, macroeconómico que se tiene en cuenta para la identificación y valoración de riesgos y que por su parte debe ser tenido en cuenta por los interesados para la preparación de sus ofertas y por el contratista para la ejecución del contrato.

1.2 Escalas de Probabilidad y Consecuencia

Las siguientes son las escalas de probabilidad y consecuencia que se utilizarán para efectos del presente análisis:

Escala de Probabilidades		Escala de Consecuencias	
Nivel	Descriptor	Nivel	Descriptor
1	Raro	1	Mínimo
2	Poco Probable	2	Menor
3	Posible	3	Moderado
4	Probable	4	Mayor
5	Casi cierta	5	Catastrófico

Se enfatiza que la valoración de riesgos no es una ciencia exacta, sino probabilística, y que cada interesado en participar en el proceso debe hacer una verificación de sus propios niveles de tolerancia y apetito de riesgos para hacer su propia valoración, la cual puede no corresponder en un todo con la que se plantea aquí. En todo caso esta propuesta de distribución y valoración de riesgos queda sujeta a las discusiones que se surtirán en el desarrollo del proceso de selección, de acuerdo con el espacio que el cronograma del proceso señale para este propósito.

 <small>Empresa Nacional Promotora del Desarrollo Territorial</small>	FORMATO ANEXO ANÁLISIS DE RIESGOS	CÓDIGO:	F-PR-32
		VERSIÓN:	01
	GESTIÓN DE PROVEEDORES	VIGENCIA:	

1.3 Nivel de Riesgo

Con base en la calificación asignada a la probabilidad de ocurrencia y al impacto, se determina el nivel de riesgo para cada uno de los riesgos identificados con base en la siguiente matriz de calor:

↑ Probabilidad de Ocurrencia	Casi Cierta	Considerable	Considerable	Considerable	Considerable	Significativo
	Probable	Moderado	Moderado	Considerable	Considerable	Significativo
	Posible	Moderado	Moderado	Moderado	Considerable	Significativo
	Poco Probable	Bajo	Moderado	Moderado	Considerable	Significativo
	Raro	Bajo	Bajo	Moderado	Considerable	Significativo
		Mínimo	Menor	Moderado	Mayor	Catastrófico
		→ Impacto				

Para los riesgos de niveles considerable y significativo los tratamientos de riesgo que se determinen deberán modificar la condición de probabilidad o consecuencia o ambas condiciones de acuerdo con la naturaleza del riesgo, en tal medida que el nivel de riesgo luego de aplicado el tratamiento tenga un nivel de riesgo moderado o menor. Es responsabilidad de la parte a la que se asigna el riesgo validar los controles que debe establecer, la frecuencia con que debe monitorear el riesgo y la efectividad del tratamiento de riesgo adoptado.

1.4 Tipificación de Riesgos

Los riesgos para analizar pueden generar cambios en los presupuestos y modelos que permiten estimar el posible valor del contrato y el precio con el cual se suscriba el mismo. En especial se tienen en cuenta los eventos que pueden dar lugar a variaciones en la ecuación económica, sin que tales variaciones lleguen a afectar de manera grave las condiciones de ejecución del contrato. Así mismo se tienen en cuenta los riesgos derivados de la operación y ejecución de las tareas propias del objeto contractual, los cuales permiten contar con una guía de la azarosidad del proyecto y que tales riesgos sean contemplados en el desarrollo del futuro contrato. Si durante la ejecución del contrato se produjeran cambios en la normatividad vigente relacionada con los trabajos derivados del objeto contractual, sin que su efecto llegase a afectar de manera grave las condiciones de ejecución del contrato, se deberán adaptar y ajustar los protocolos de las actividades relacionadas con el cumplimiento de los objetivos del proyecto.

Con el fin de facilitar la identificación de los riesgos se tendrán en cuenta los factores de riesgos que se describen a continuación. Estos factores describen distintas situaciones que pueden dar origen a cambios en los ingresos, variación de los gastos, costos e inversiones, necesarias para la ejecución del contrato o sobrevinientes en desarrollo del mismo, teniendo la potencialidad, algunos de ellos, de llevar a cambios en la ecuación contractual. Unos con cargo a la Entidad y otros con cargo al Contratista de acuerdo con la asignación propuesta y aceptada en el desarrollo del proceso de selección.

1.4.1 Factor de Riesgos Acciones Legales

En este factor se tienen en cuenta los efectos sobre costos del presupuesto derivados de impuestos, cargas parafiscales, y todo tipo de tributos, timbres, estampillas, o cargos de origen

 <small>Empresa Nacional Promotora del Desarrollo Territorial</small>	FORMATO ANEXO ANÁLISIS DE RIESGOS	CÓDIGO:	F-PR-32
		VERSIÓN:	01
	GESTIÓN DE PROVEEDORES	VIGENCIA:	

impositivo que pueden ser considerados en virtud de la normatividad vigente o en desarrollo, al momento de presentar la oferta. Igualmente, actos de autoridad, comiso, embargo, demandas que afecten a las partes involucradas en el proyecto. También se incluyen todas las licencias y permisos, derechos de autor y de propiedad intelectual, materiales, equipos y técnicas que se deban emplear en la ejecución del contrato. Así mismo las normas vigentes que hoy son conocidas o que entrarán en vigencia durante el plazo de ejecución, incluidas las disposiciones legales y normas relacionadas con el estado de excepción y la emergencia sanitaria por el COVID-19. Todos estos eventos en el marco de su previsibilidad determinados en el desarrollo del presente análisis. Aquellos eventos que excedan dicho marco de previsibilidad estarán sujetos a las revisiones de las condiciones contractuales a las que haya lugar.

1.4.2 Factor de Riesgos Tecnológicos y de Infraestructura Pública

En este factor se contemplan las afectaciones por fallas en telecomunicaciones o disponibilidad de cobertura limitada o no disponibilidad de servicios de telecomunicaciones. Disponibilidad limitada o no disponibilidad de servicios públicos. Advenimiento de nuevos desarrollos tecnológicos que contribuyan o afecten el cumplimiento de las obligaciones del contrato. Operación y manejo de equipos y herramientas. Operatividad y estado de las vías de acceso y disponibilidad limitada o no disponibilidad de medios de transporte adecuados para transitar y acceder a los sitios indicados para ejecutar las actividades propias del proyecto. En particular se deben anticipar los equipos y medios necesarios para el desarrollo cabal de las actividades requeridas en el marco del contrato. Todos estos eventos en el marco de su previsibilidad determinados en el desarrollo del presente análisis. Aquellos eventos que excedan dicho marco de previsibilidad estarán sujetos a las revisiones de las condiciones contractuales a las que haya lugar.

1.4.3 Factor de Riesgo Actos de Terceros Relacionados y Subcontratos

En este factor se tienen en cuenta las afectaciones por errores, insuficiencia o eventos con origen en, o derivados de subcontratos adelantados por el contratista; alteración de planos o estudios ejecutados o revisados por el contratista o por su cuenta. Falla humana de otra persona que actúe por cuenta, contratada o a cargo del contratista, Actos o eventos en proveedores, filiales, subordinadas, y otros contratistas o subcontratistas relacionados o vinculados con el oferente seleccionado.

1.4.4 Factor de Riesgos Socio-Políticos

Actos de terrorismo, actos de Delincuencia común, Actividad proselitista o huelgas, protestas y acciones frente a las cuales se debe mantener una actitud de diligencia y cuidado adecuados, se consideran también las costumbres y usos culturales, religiosos y creencias que lleven a todas las personas que se afectan, benefician, o influyen en la operación del proyecto. Todos estos eventos en el marco de su previsibilidad determinados en el desarrollo del presente análisis. Aquellos eventos que excedan dicho marco de previsibilidad estarán sujetos a las revisiones de las condiciones contractuales a las que haya lugar.

1.4.5 Factor de Riesgos Macroeconómicos

Alteraciones y cambios en el Tipo de cambio, Tasa de interés, Curva de Inflación, variaciones en el comercio, medidas y trámites de Importaciones y exportaciones, Oferta o demanda de materias o servicios necesarios para el proyecto o requeridos para la ejecución del contrato, disponibilidad y costo de mano de obra, Cambios en los precios en general y derivados de

 <small>Empresa Nacional Promotora del Desarrollo Territorial</small>	FORMATO ANEXO ANÁLISIS DE RIESGOS	CÓDIGO:	F-PR-32
		VERSIÓN:	01
	GESTIÓN DE PROVEEDORES	VIGENCIA:	

variaciones en la oferta o demanda de bienes y servicios, Escasez de mano de obra. Será responsabilidad de cada una de las partes, hacer sus estimaciones y elaborar sus modelos de predicción. Todos estos eventos en el marco de su previsibilidad determinados en el desarrollo del presente análisis. Aquellos eventos que excedan dicho marco de previsibilidad estarán sujetos a las revisiones de las condiciones contractuales a las que haya lugar.

1.4.6 Factor de Riesgos Actos de la Naturaleza

En esta categoría se consideran fenómenos Geológicos, freáticos, Hidrológicos, Climáticos, incendios forestales, Biológicos / patológicos, acción de roedores, insectos y demás animales, todos los anteriores dentro de los parámetros previsibles que determinen su acontecer con base en las condiciones que se dan en la zona identificada en el contexto del presente análisis, que afecte o tenga influencia en este proyecto. Todos estos eventos en el marco de su previsibilidad determinados en el desarrollo del presente análisis. Aquellos eventos que excedan dicho marco de previsibilidad estarán sujetos a las revisiones de las condiciones contractuales a las que haya lugar.

1.4.7 Factor de Riesgos Relaciones Laborales

Todos los eventos y consecuencias derivados de los accidentes laborales, enfermedad profesional, muerte, ausentismos, del personal requerido en el contrato o que sea vinculado a él, así como la falta de personas clave, actos de empleados ya sean voluntarios o culposos, derivados de impericia o falta de habilidades y conocimiento.

1.4.8 Factores Riesgos Hechos de las Cosas

Incendios, roturas, filtraciones, derrames, explosiones, falla mecánica, todos de carácter súbito y accidental, pero cuyo desarrollo debe ser considerado en ejecución de este proyecto, en la medida que afecten sus bienes e intereses relacionados directamente con el proyecto. Las que se presenten por falta de diligencia y extremo cuidado, fallas de los sistemas de vigilancia y control que se deban implementar y mantener adecuadamente.

1.4.9 Factor de Riesgos Vicios

Cambios en los costos, inversiones y gastos derivados de vicio propio, vicios ocultos o vicios redhibitorios presentes en desarrollo del contrato o los trabajos necesarios para su ejecutoria.

1.4.10 Factor de Riesgos Actos Culposos o Dolosos de Terceros

Las pérdidas materiales en los bienes utilizados en la ejecución del contrato que sean ocasionadas por actuaciones u omisiones que cometan terceros ajenos al contrato sean de carácter culposos o dolosos.

1.4.11 Otros Factores de Riesgos

En este grupo se tienen en cuenta todos aquellos eventos que se puedan identificar y que no encuadren en los 10 factores de riesgos anteriormente descritos.

Teniendo en cuenta el anterior marco de referencia, a continuación, se presenta el análisis y las matrices de riesgos:

 <small>Empresa Nacional Promotora del Desarrollo Territorial</small>	FORMATO ANEXO ANÁLISIS DE RIESGOS	CÓDIGO:	F-PR-32
		VERSIÓN:	01
	GESTIÓN DE PROVEEDORES	VIGENCIA:	

2. DESCRIPCIÓN DEL CONTEXTO EN EL QUE SE EJECUTARÁ EL CONTRATO.

2.1 OBJETO

EJECUCION DE MANTENIMIENTOS Y/O ADECUACIONES EN LAS SEDES PRIORIZADAS POR LA ESAP – NUEVO GRUPO 1 (BOGOTÁ - FUSAGASUGÁ - IBAGUÉ - MANIZALES - VILLAVICENCIO).

2.2 PLAZO DE EJECUCIÓN

TRES (3) meses de plazo de ejecución.

2.3 CONTEXTO NATURAL

BOGOTÁ.

Bogotá, está ubicada en el Centro del país, en la cordillera oriental, la capital del país tiene una extensión aproximada de 33 kilómetros de sur a norte y 16 kilómetros de oriente a occidente y se encuentra situada en las siguientes coordenadas:

Latitud Norte: 4° 35'56" y Longitud Oeste de Greenwich: 74°04'51". Está dentro de la zona de confluencia intertropical, produciendo dos épocas de lluvia; en la primera mitad del año en los meses de marzo, abril y mayo y en la segunda en los meses de septiembre, octubre y noviembre.

Como Bogotá está ubicada entre montañas, estas sirven como barrera natural que restringe el flujo de humedad, influyendo en el régimen de lluvias.

La temperatura varía de acuerdo con los meses del año, desde diciembre hasta marzo son altas, al contrario de abril y octubre en donde son más bajas. La orientación general de la ciudad, está determinada porque sus carreras son orientadas de sur a norte y sus calles de oriente a occidente.

Su altura media está en los 2.625 metros sobre el nivel del mar.

Fuente: [Alcaldía de Bogota DC \(https://bogota.gov.co\)](https://bogota.gov.co)

Situaciones de salud pública: Epidemias y pandemias.



Evolución contagios diarios Colombia Coronavirus 2022

Fuente: <https://www.google.com/search?source=hp&ei=-pDbX6fcFfLy5gLWz4oY&q=coronavirus+colombia>

 <small>Empresa Nacional Promotora del Desarrollo Territorial</small>	FORMATO ANEXO ANÁLISIS DE RIESGOS	CÓDIGO:	F-PR-32
		VERSIÓN:	01
	GESTIÓN DE PROVEEDORES	VIGENCIA:	

La pandemia de COVID-19 se confirmó en Colombia el 6 de marzo de 2020 en Bogotá, con la llegada de una mujer infectada, de 19 años procedente de Milán, Italia. Hasta el 3 de enero de 2022, se han reportado 5.203.374 casos confirmados, 130.100 fallecidos y 4.990.966 recuperados de COVID-19 en Colombia.



Fuente: [Situacion covid-19 colombia \(sispro.gov.co\)](https://sispro.gov.co)

Con relación a la actividad atmosférica eléctrica, el mapa que se presenta a continuación permite apreciar el nivel de dicha actividad en la zona de ejecución del proyecto, la cual se caracteriza por una alta densidad de descargas eléctricas por kilómetro cuadrado.

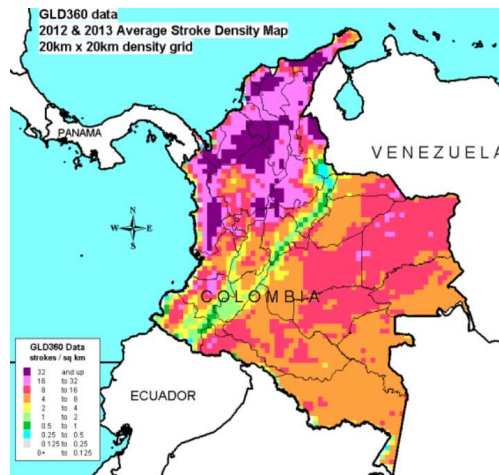

Densidad Promedio de Descargas Eléctricas por Km².

(Fuente: https://www.researchgate.net/figure/Map-of-lightning-over-Colombia-during-2012-and-2013-in-20-by-20-km-bins-color-coded_fig5_270582408)

Será responsabilidad de cada oferente realizar la revisión de las características de este tipo de fenómenos en los lugares en las que realizará la actividades del objeto contractual y hacer todos los estudios necesarios para determinar la manera en que su oferta puede verse influida, así como las implicaciones y medidas que debe adoptar de cara al cumplimiento de las obligaciones contractuales y el desempeño en cuanto a los niveles de servicio acordados en el marco del desarrollo del futuro contrato.

 <small>Empresa Nacional Promotora del Desarrollo Territorial</small>	FORMATO ANEXO ANÁLISIS DE RIESGOS	CÓDIGO:	F-PR-32
		VERSIÓN:	01
	GESTIÓN DE PROVEEDORES		VIGENCIA:

Contexto demográfico y social

Históricamente la población de la ciudad no experimentó un crecimiento significativo hasta entrado el siglo XX, cuando contaba con 100 000 habitantes. Pero las décadas de 1940, 1960 y 1970 observaron los incrementos más significativos en la población que fueron desproporcionados frente a los recursos disponibles en la ciudad, los cuales se manifestaron principalmente en la cobertura del transporte, los servicios públicos y la oferta de empleo.

Población de Bogotá

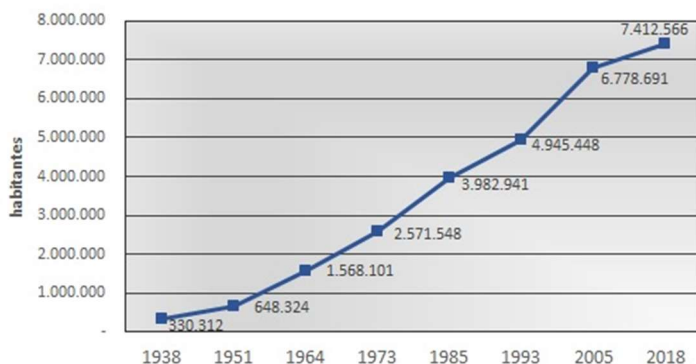

Fuente: [Microsoft Word - PerfilMunicipal.doc \(dane.gov.co\)](#)

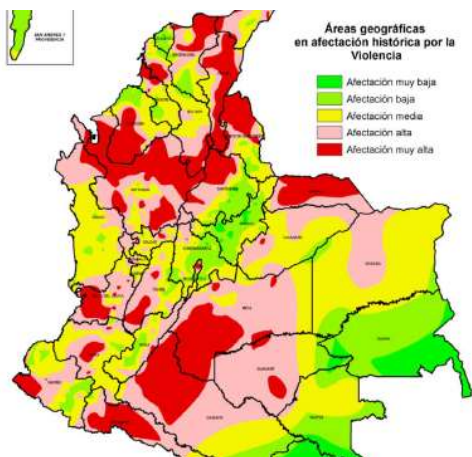

Tipología de municipios y regiones afectadas por el conflicto armado en Colombia en el periodo 1986-2015
(Fuente: <http://www.scielo.org.co/pdf/biut/v26n2/v26n2a05.pdf>)

 <small>Empresa Nacional Promotora del Desarrollo Territorial</small>	FORMATO ANEXO ANÁLISIS DE RIESGOS	CÓDIGO:	F-PR-32
		VERSIÓN:	01
	GESTIÓN DE PROVEEDORES	VIGENCIA:	

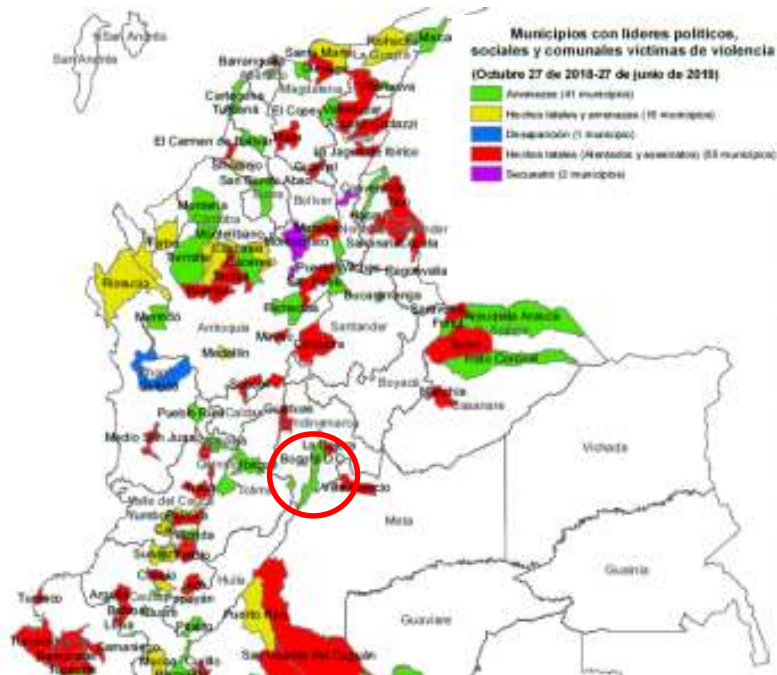

Municipios

con

líderes políticos, sociales y comunales agredidos por tipo de hecho victimizante.
(Fuente: https://moe.org.co/wp-content/uploads/2019/07/20190627_Informe_ViolPol.pdf)

Actividades Económicas en Bogotá:

La economía en Bogotá creció un 10,6% durante 2012.³ Bogotá registró en 2007 el mayor número de empresas registradas (53.539 empresas nuevas) y ya alcanza las 248 mil empresas en total. La inversión de nuevas empresas alcanzó el monto de \$6,2 mil millones de dólares.⁴

Para el año de 2007, la tasa de desempleo fue de 10,5% y la tasa de empleo informal de 30,3%. Bogotá fue el destino del 37,5% de las importaciones a Colombia para un total de \$12.341 millones de Dólares en el año 2007.

4. Módulo de Económicas

Establecimientos según actividad económica

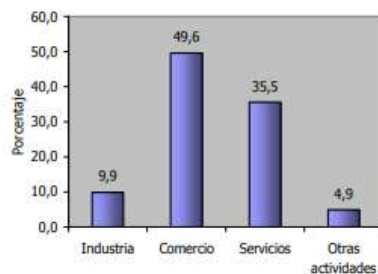

El 9,9% de los establecimientos se dedica a la industria; el 49,6% a comercio; el 35,5% a servicios y el 4,9% a otra actividad.

Establecimientos según escala de personal por actividad económica

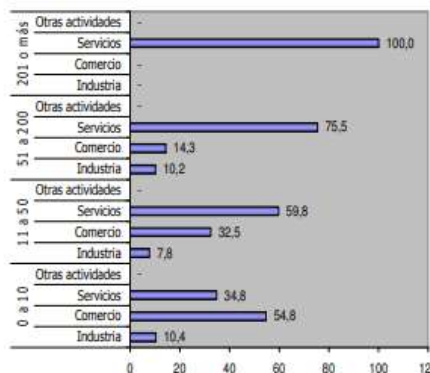

 <small>Empresa Nacional Promotora del Desarrollo Territorial</small>	FORMATO ANEXO ANÁLISIS DE RIESGOS	CÓDIGO:	F-PR-32
		VERSIÓN:	01
GESTIÓN DE PROVEEDORES		VIGENCIA:	

Establecimientos según escala de personas ocupadas el mes anterior al censo

En los establecimientos del grupo con 0-10 empleados, el Comercio (54,8%) es la actividad más frecuente y en el grupo de 11 a 50 empleados la actividad Servicios representa el 59,8%.

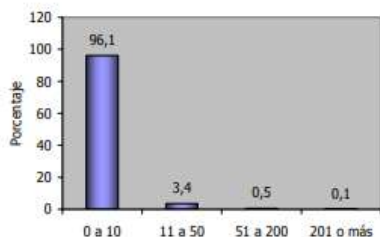

El 96,1% de los establecimientos ocupó entre 1 y 10 empleados el mes anterior al censo.

Fuente: [Microsoft Word - PerfilMunicipal.doc \(dane.gov.co\)](#)

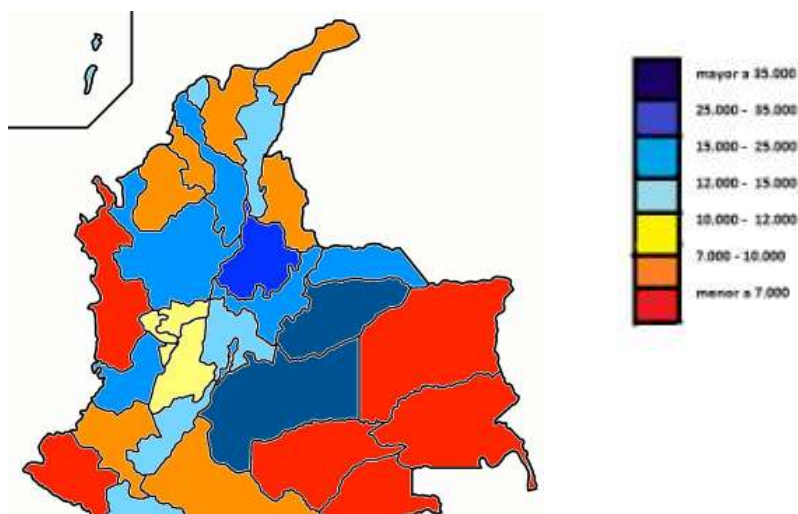

Ingreso Per Cápita por Departamentos en COP de 2014.

(Fuente: https://www.taringa.net/+info/departamentos-de-colombia-por-pib-per-capita_hdxg8)

Contexto macroeconómico

El objeto de estos indicadores es indagar por la capacidad del país para proveer al sector productivo un entorno adecuado que le permita no sólo trabajar para el mercado nacional sino también insertarse en los mercados internacionales. Para esto, se complementó el análisis de tendencias de estos indicadores con comparaciones internacionales, específicamente con aquellos países que se constituyen en mercados importantes y/o potenciales, y con aquellos con los cuales el país compite en el exterior.

Dólar TRM \$ 3,785.66.

UVR 297,84.

DTF 5.12 %

Desempleo 14.6%

IPC 6.9% Anual

	FORMATO ANEXO ANÁLISIS DE RIESGOS	CÓDIGO:	F-PR-32
		VERSIÓN:	01
	GESTIÓN DE PROVEEDORES	VIGENCIA:	

PIB 10.8% VI Trimestral 2021

Fuente: [INDICADORES ECONÓMICOS \(dane.gov.co\)](http://dane.gov.co) _ Enero de 2022



COFACE COUNTRY RISK ASSESSMENT MAP.
(Fuente: <https://www.coface.com/Economic-Studies-and-Country-Risks>)

La siguiente gráfica presenta un resumen de la evaluación de los diferentes aspectos de Colombia que realiza la firma Credendo, una compañía europea de seguros crédito establecida en Bélgica, que ofrece a sus clientes como soporte para las decisiones de inversión en diferentes países.

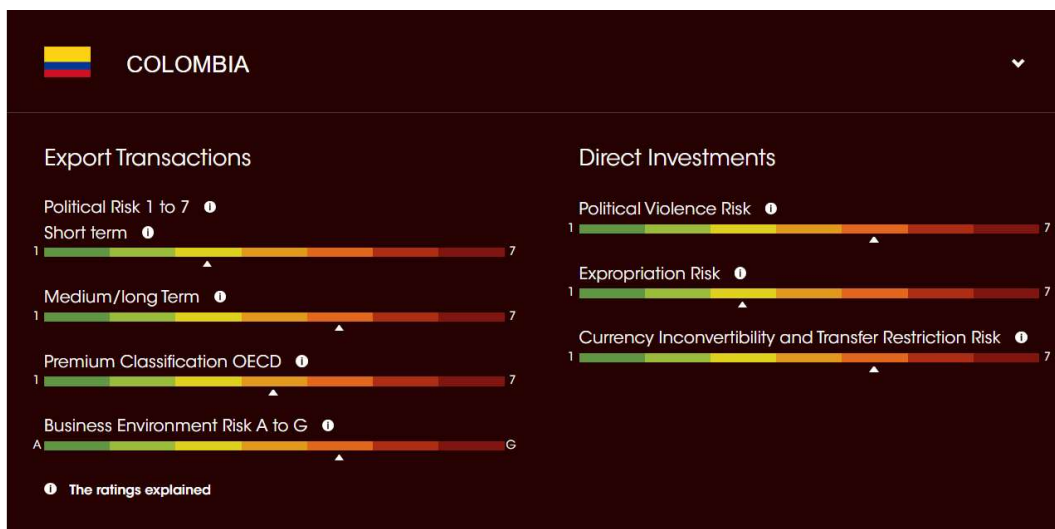

Colombia Country Risk Overview.
(Fuente: <https://credendo.com/en/country-risk/colombia>)

	FORMATO ANEXO ANÁLISIS DE RIESGOS	CÓDIGO:	F-PR-32
		VERSIÓN:	01
	GESTIÓN DE PROVEEDORES	VIGENCIA:	

FUSAGASUGÁ.

Fusagasugá, capital de la provincia del Sumapaz en el departamento de Cundinamarca. Está ubicada a 59 km al suroccidente de Bogotá, en una meseta delimitada por el río Cuja y el Chocho, el cerro de Fusacatán y el Quininí que conforman el valle de los Sutagaos, y la altiplanicie de Chinauta.

Latitud Norte: 4°20'14"y Longitud Oeste de Greenwich: 74°21'52". Está dentro de la zona de confluencia intertropical, produciendo dos épocas de lluvia; en la primera mitad del año en los meses de marzo, abril y mayo y en la segunda en los meses de septiembre, octubre y noviembre.

El territorio fusagasugueño se encuentra entre los 550 y los 3.050 m s. n. m.. El perímetro urbano se encuentra en una altura promedio de 1.726 m s. n. m., con una temperatura promedio de 20 °C. La humedad relativa media es de 85%, con máximos mensuales de 93% y mínimos mensuales de 74%, con una precipitación superior a los 1.250 mm.

Aproximadamente entre los 1.100 y 1.900 m s. n. m., se encuentra un clima templado y relativamente húmedo, con algunas variaciones locales en cuanto al régimen de humedad, debido a que en esta zona los vientos que soplan son secos y ocasionan una alta evaporación. La temperatura promedio multianual del municipio es de 19.4 °C; la máxima temperatura es 26.8 °C y se encuentra en la vereda El Triunfo; la mínima es de 9.9 °C y se registra en parte de las veredas Los Robles y San Rafael.

Fuente: Alcaldía de Fusagasugá <https://www.fusagasuga-cundinamarca.gov.co/>.

Situaciones de salud pública: Epidemias y pandemias.

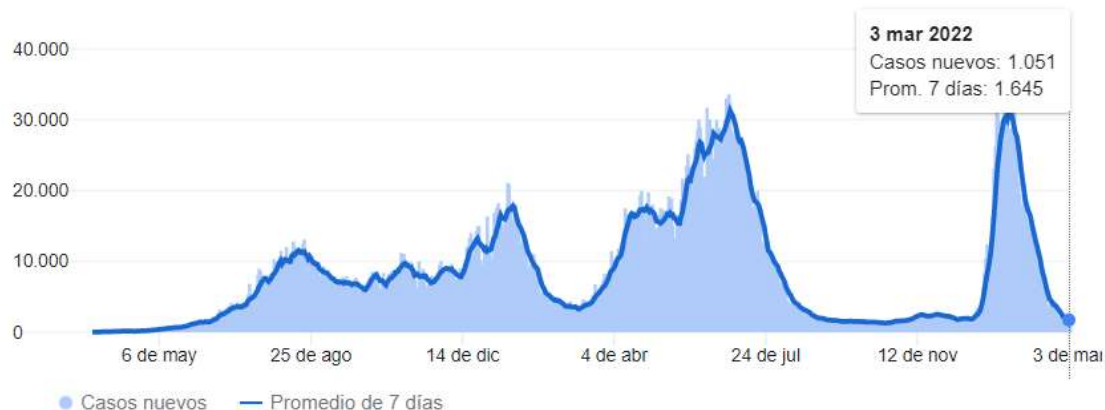

Evolución contagios diarios Colombia Coronavirus 2022

Fuente: <https://www.google.com/search?source=hp&ei=-pDbX6fcFfLy5gLWz4oY&q=coronavirus+colombia>

La pandemia de COVID-19 se confirmó en Colombia el 6 de marzo de 2020 en Bogotá, con la llegada de una mujer infectada, de 19 años procedente de Milán, Italia. Hasta el 3 de enero de 2022, se han reportado 5.203.374 casos confirmados, 130.100 fallecidos y 4.990.966 recuperados de COVID-19 en Colombia.

 <small>Empresa Nacional Promotora del Desarrollo Territorial</small>	FORMATO ANEXO ANÁLISIS DE RIESGOS	CÓDIGO:	F-PR-32
		VERSIÓN:	01
	GESTIÓN DE PROVEEDORES		VIGENCIA:



Fuente: [Situacion covid-19 colombia](https://coronaviruscolombia.gov.co/Covid19/index.html) (<https://coronaviruscolombia.gov.co/Covid19/index.html>)

Con relación a la actividad atmosférica eléctrica, el mapa que se presenta a continuación permite apreciar el nivel de dicha actividad en la zona de ejecución del proyecto, la cual se caracteriza por una alta densidad de descargas eléctricas por kilómetro cuadrado.)

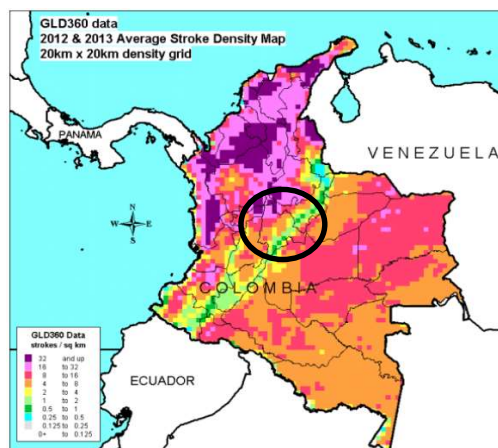

Densidad Promedio de Descargas Eléctricas por Km².

(Fuente: https://www.researchgate.net/figure/Map-of-lightning-over-Colombia-during-2012-and-2013-in-20-by-20-km-bins-color-coded_fig5_270562408)

Será responsabilidad de cada oferente realizar la revisión de las características de este tipo de fenómenos en los lugares en las que realizará la actividades del objeto contractual y hacer todos los estudios necesarios para determinar la manera en que su oferta puede verse influida, así como las implicaciones y medidas que debe adoptar de cara al cumplimiento de las obligaciones contractuales y el desempeño en cuanto a los niveles de servicio acordados en el marco del desarrollo del futuro contrato.

Contexto demográfico y social

El municipio de Fusagasugá presenta un alto volumen de población flotante por ser un importante centro regional de comercio y servicios, con gran aptitud como ciudad educativa, universitaria y de turismo ambiental por su cercanía con la capital del país.

 <small>Empresa Nacional Promotora del Desarrollo Territorial</small>	FORMATO ANEXO ANÁLISIS DE RIESGOS	CÓDIGO:	F-PR-32
		VERSIÓN:	01
GESTIÓN DE PROVEEDORES		VIGENCIA:	

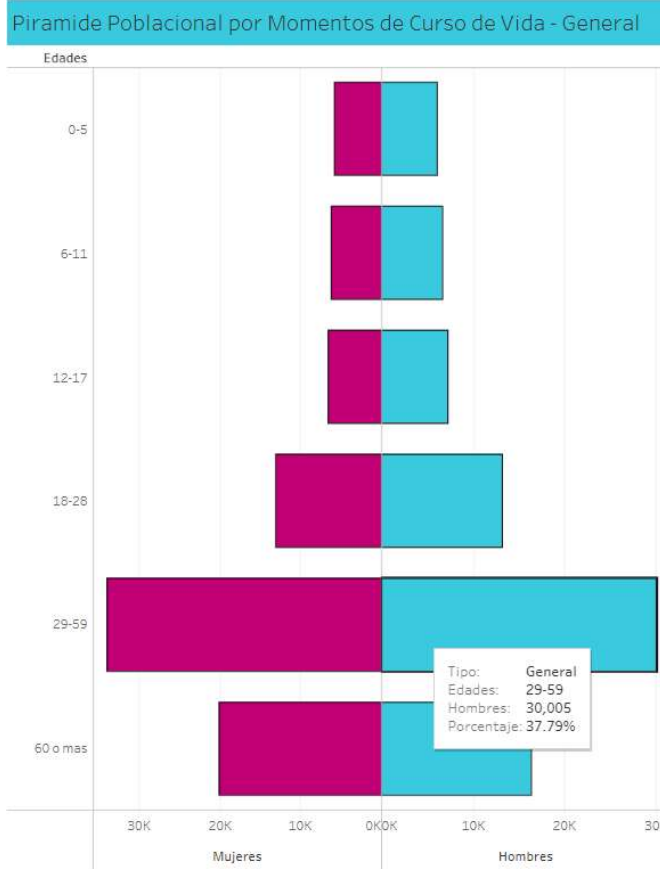

Fuente: Pirámide poblacional (<https://observatorio.fusagasuga.gov.co/indicadores-dane/>)

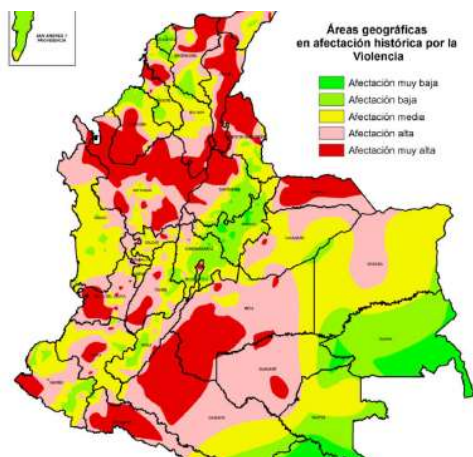

Tipología de municipios y regiones afectadas por el conflicto armado en Colombia en el periodo 1986-2015
(Fuente: <http://www.scielo.org.co/pdf/biut/v26n2/v26n2a05.pdf>)

 <small>Empresa Nacional Promotora del Desarrollo Territorial</small>	FORMATO ANEXO ANÁLISIS DE RIESGOS	CÓDIGO:	F-PR-32
		VERSIÓN:	01
	GESTIÓN DE PROVEEDORES	VIGENCIA:	

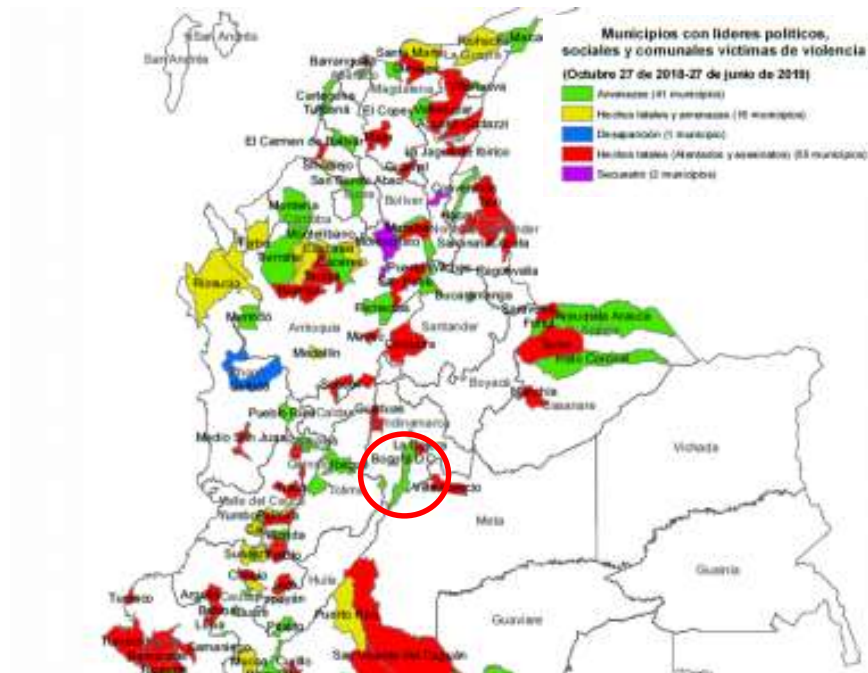

Municipios con líderes políticos, sociales y comunales agredidos por tipo de hecho victimizante. (Fuente: https://moe.org.co/wp-content/uploads/2019/07/20190627_Informe_ViolPol.pdf)

Actividades Económicas en Fusagasugá:

El mercadeo agropecuario regional, el comercio, la construcción y el transporte son las actividades determinantes de la economía de la ciudad, sin embargo, el acelerado crecimiento del tercer sector (servicios), especialmente el fortalecimiento de las actividades del sector educativo, salud, recreación, turismo, transporte y las políticas públicas locales de apoyo a la agrotecnología, apuntan a ser a corto plazo los dinamizadores del desarrollo local.

4. Módulo de Económicas

Establecimientos según actividad económica

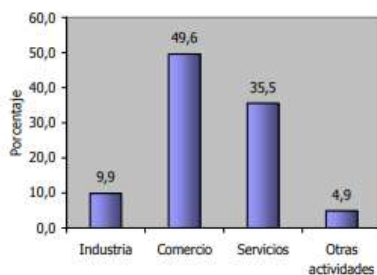

El 9,9% de los establecimientos se dedica a la industria; el 49,6% a comercio; el 35,5% a servicios y el 4,9% a otra actividad.

Establecimientos según escala de personal por actividad económica

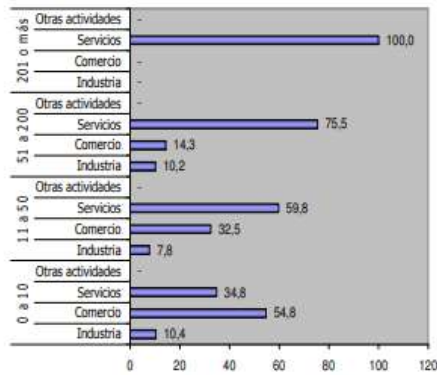

 <small>Empresa Nacional Promotora del Desarrollo Territorial</small>	FORMATO ANEXO ANÁLISIS DE RIESGOS	CÓDIGO:	F-PR-32
		VERSIÓN:	01
GESTIÓN DE PROVEEDORES		VIGENCIA:	

Establecimientos según escala de personas ocupadas el mes anterior al censo

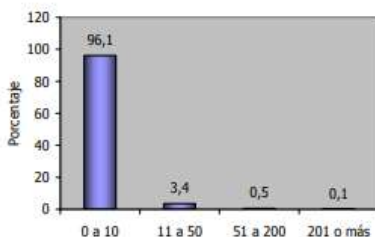

En los establecimientos del grupo con 0-10 empleados, el Comercio (54,8%) es la actividad más frecuente y en el grupo de 11 a 50 empleados la actividad Servicios representa el 59,8%.

El 96,1% de los establecimientos ocupó entre 1 y 10 empleados el mes anterior al censo.

Fuente: [Microsoft Word - PerfilMunicipal.doc \(dane.gov.co\)](#)

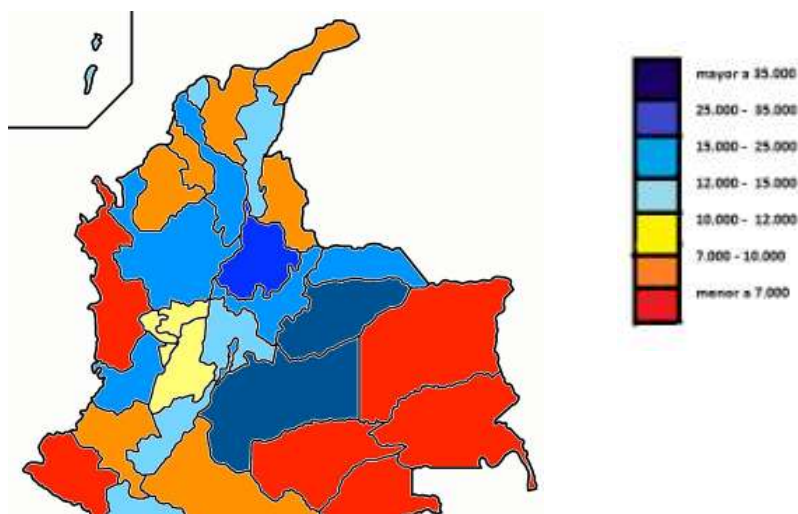

Ingreso Per Cápita por Departamentos en COP de 2014.

(Fuente: https://www.taringa.net/+info/departamentos-de-colombia-por-pib-per-capita_hdxg8)

Contexto macroeconómico

El objeto de estos indicadores es indagar por la capacidad del país para proveer al sector productivo un entorno adecuado que le permita no sólo trabajar para el mercado nacional sino también insertarse en los mercados internacionales. Para esto, se complementó el análisis de tendencias de estos indicadores con comparaciones internacionales, específicamente con aquellos países que se constituyen en mercados importantes y/o potenciales, y con aquellos con los cuales el país compite en el exterior.

Dólar TRM \$3.785,00

UVR 294,37

DTF 4,40%

Desempleo 14,6%

IPC 1,67%Anual

 <small>Empresa Nacional Promotora del Desarrollo Territorial</small>	FORMATO ANEXO ANÁLISIS DE RIESGOS	CÓDIGO: F-PR-32
		VERSIÓN: 01
	GESTIÓN DE PROVEEDORES	VIGENCIA:

PIB 10,8% IV Trimestre 2021

Fuente: [INDICADORES ECONÓMICOS \(dane.gov.co\)](https://dane.gov.co) _ enero de 2022



COFACE COUNTRY RISK ASSESSMENT MAP.
(Fuente: <https://www.coface.com/Economic-Studies-and-Country-Risks>)

La siguiente gráfica presenta un resumen de la evaluación de los diferentes aspectos de Colombia que realiza la firma Credendo, una compañía europea de seguros crédito establecida en Bélgica, que ofrece a sus clientes como soporte para las decisiones de inversión en diferentes países.

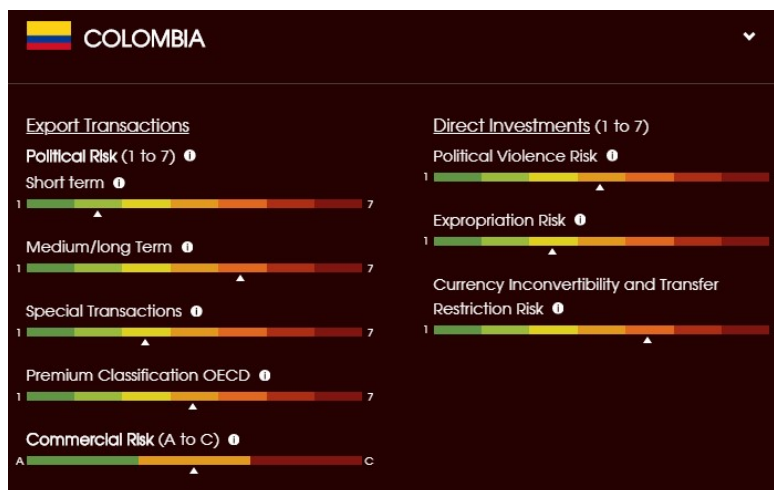

Colombia Country Risk Overview.
(Fuente: https://www.credendo.com/country_risk_assessment/colombia/country-risk-assessment-colombia)

	FORMATO ANEXO ANÁLISIS DE RIESGOS	CÓDIGO: F-PR-32
		VERSIÓN: 01
	GESTIÓN DE PROVEEDORES	VIGENCIA:

IBAGUÉ

Capital del departamento del Tolima localizada a 1285 metros sobre el nivel del mar con una temperatura media de 21°C. su área municipal cubre 1498 Km² los cuales se distribuyen en una zona montañosa que se extiende por la cordillera central y una amplia zona plana conocida como la meseta de Ibagué. Limitada al norte con Anzoategui y Alvarado, al oriente con Piedras y Coello, al sur con San Luis y Rovira, al occidente con Cajamarca y los departamentos de Quindío y Risaralda.

El área municipal se encuentra regada por los ríos Alvarado, Cocora, Coello, Toche, Tochecito, además de otras corrientes menores.

Ibagué se tiende desde las cumbres nevadas de la cordillera central hasta las vecindades del río Magdalena, entre los accidentes geográficos se destacan los nevados del Quindío y Tolima, los páramos de los Alpes y los Gómez, las cuchillas de Cataima, la Colorada, la Lajita, las Palmas, Mirador y San Cenón, y los altos de Florida, la cruz, loma alta, paramillo, pela huevos, sacrificio, alto de bella vista y San Juan de la Cruz.

Fuente: <https://ibague.gov.co/portal/seccion/contenido/index.php?type=3&cnt=53>.

Situaciones de salud pública: Epidemias y pandemias.

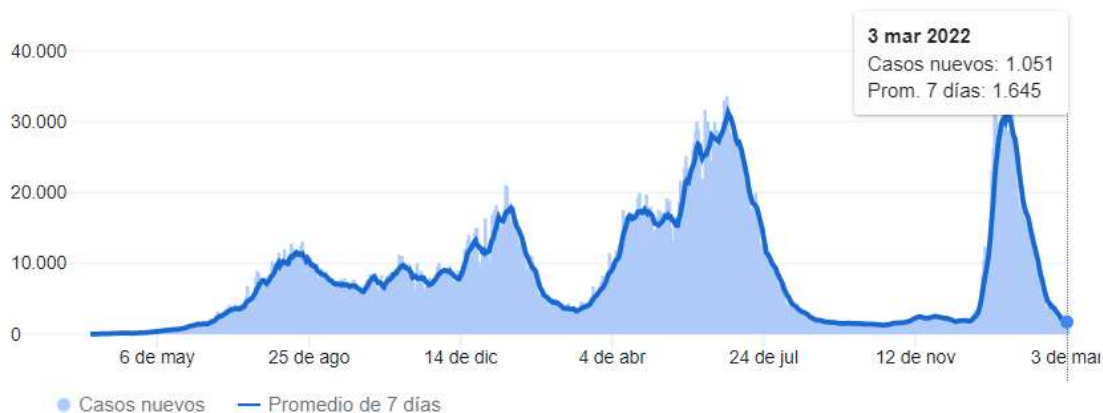

Evolución contagios diarios Colombia Coronavirus 2022

Fuente: <https://www.google.com/search?source=hp&ei=-pDbX6fcFfLy5gLWz4oY&q=coronavirus+colombia>

La pandemia de COVID-19 se confirmó en Colombia el 6 de marzo de 2020 en Bogotá, con la llegada de una mujer infectada, de 19 años procedente de Milán, Italia. Hasta el 3 de enero de 2022, se han reportado 5.203.374 casos confirmados, 130.100 fallecidos y 4.990.966 recuperados de COVID-19 en Colombia.



 Empresa Nacional Promotora del Desarrollo Territorial	FORMATO ANEXO ANÁLISIS DE RIESGOS	CÓDIGO:	F-PR-32
		VERSIÓN:	01
	GESTIÓN DE PROVEEDORES	VIGENCIA:	

Fuente: [Situación covid-19 colombia](https://coronaviruscolombia.gov.co/Covid19/index.html) (<https://coronaviruscolombia.gov.co/Covid19/index.html>)

Con relación a la actividad atmosférica eléctrica, el mapa que se presenta a continuación permite apreciar el nivel de dicha actividad en la zona de ejecución del proyecto, la cual se caracteriza por una alta densidad de descargas eléctricas por kilómetro cuadrado.)

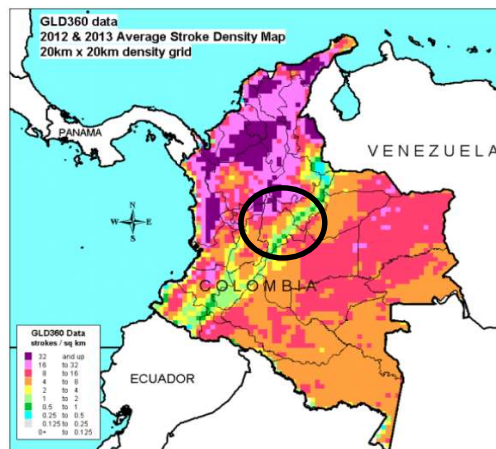

Densidad Promedio de Descargas Eléctricas por Km².

(Fuente: https://www.researchgate.net/figure/Map-of-lightning-over-Colombia-during-2012-and-2013-in-20-by-20-km-bins-color-coded_fig5_270582408)

Será responsabilidad de cada oferente realizar la revisión de las características de este tipo de fenómenos en los lugares en las que realizará la actividades del objeto contractual y hacer todos los estudios necesarios para determinar la manera en que su oferta puede verse influida, así como las implicaciones y medidas que debe adoptar de cara al cumplimiento de las obligaciones contractuales y el desempeño en cuanto a los niveles de servicio acordados en el marco del desarrollo del futuro contrato.

Contexto demográfico y social

La ciudad de Ibagué en 2020 tiene 541.101 habitantes (Proyección DANE 2020) y ocupa el décimo segundo lugar a nivel nacional en población después de Bogotá, Medellín, Cali, Barranquilla, Cartagena, Cúcuta, Bucaramanga, Soacha, Soledad, Villavicencio y Bello; y en las capitales es la novena capital más poblada de Colombia y por extensión comparte el sexto puesto entre las ciudades más grandes del país junto con Cúcuta, al poseer similitudes en la longitud del casco urbano con esa ciudad. La ciudad tuvo la tasa de crecimiento demográfica más alta entre 1951 y 1964. La población de los centros urbanos del departamento del Tolima pasó de ser teoría en 1951 a ser el 51,3 % en 1973. En materia de pobreza y desigualdad, entre los años 2002 y 2009, pasó de tener el 40,18 % a 31,57 % y de pobreza extrema pasó del 10,55 a 7,20 %; el 63 % de los habitantes de Ibagué pertenece a los estratos 1 y 2, el 26 % al estrato 3 y tan solo el 11 % a los altos estratos, registrando así que Ibagué es la cuarta ciudad con menos pobreza del país según el DANE.

	FORMATO ANEXO ANÁLISIS DE RIESGOS	CÓDIGO:	F-PR-32
		VERSIÓN:	01
GESTIÓN DE PROVEEDORES		VIGENCIA:	



Informe de calidad de vida

Fuente: <https://ibaguecomovamos.org/demografia-y-poblacion-2020/>

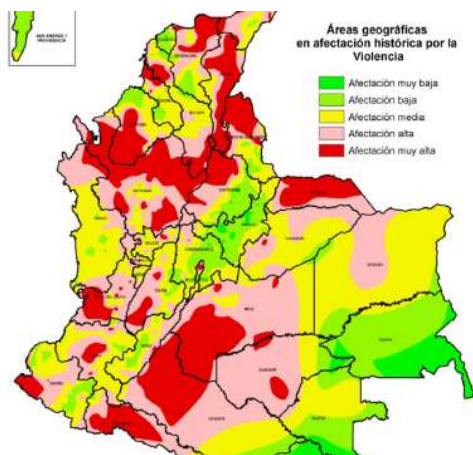

Tipología de municipios y regiones afectadas por el conflicto armado en Colombia en el periodo 1986-2015

(Fuente: <http://www.scielo.org.co/pdf/biut/v26n2/v26n2a05.pdf>)

 <small>Empresa Nacional Promotora del Desarrollo Territorial</small>	FORMATO ANEXO ANÁLISIS DE RIESGOS	CÓDIGO:	F-PR-32
		VERSIÓN:	01
	GESTIÓN DE PROVEEDORES	VIGENCIA:	

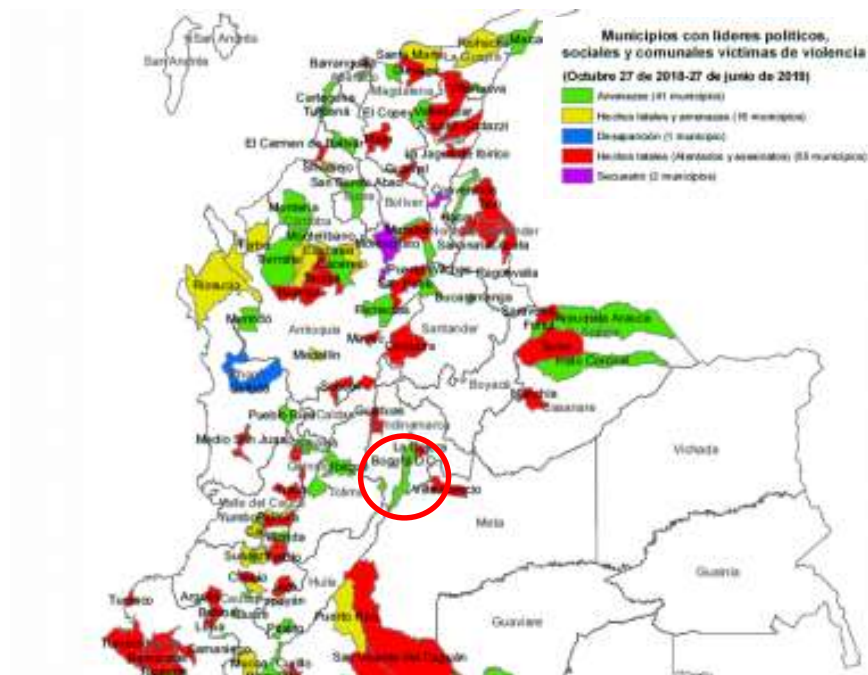

Municipios con líderes políticos, sociales y comunales agredidos por tipo de hecho victimizante. (Fuente: https://moe.org.co/wp-content/uploads/2019/07/20190627_Informe_ViolPol.pdf)

Actividades Económicas en Ibagué:

El departamento del Tolima representa el 2,17% del PIB nacional, en el cual Ibagué aporta el 42,7% del PIB departamental es decir que Ibagué aporta un 0,88% al PIB nacional. La economía de la ciudad está compuesta principalmente por actividades relacionadas con el comercio y la prestación de servicios, aportando así el 59% del empleo proveniente de estos sectores. El 96,2% del tejido empresarial corresponde a microempresas, el 2,99% a pequeñas empresas, y menos del 1 % son medianas y grandes empresas. Sin embargo, la ciudad debe hacer esfuerzos para potencializar su economía, reducir el desempleo y la desigualdad. La ubicación estratégica de Ibagué la convierte en un punto de paso obligado de productos y mercancías a nivel nacional, por lo que existe la necesidad de constituir a la ciudad en un nodo logístico con impacto a nivel nacional. De esta manera, el estudio formula una intervención concreta en el marco del sector logística. Específicamente se propone el proyecto Plataforma Logística de Ibagué: una apuesta por la competitividad que conecta Colombia. Las ramas de actividad que generan mayor número de empleos son el comercio, hoteles y restaurantes (35%), servicios comunales, sociales y personales (24%) e industria manufacturera (12%). Ibagué tiene una elevada tasa de informalidad (69.1%) lo que no permite la consolidación de los sectores productivos ni la cadena productiva de los mismos, No obstante, la ciudad es opacada al presentar una de las mayores tasas de desempleo del país, situación que se vio reflejada a finales del año 2019, con una cifra estimada de 17.6%. Igualmente, concentra altas tasas de informalidad con un aproximado del 69% sobre el total del empleo. Ambas situaciones repercuten en la pérdida del capital humano que sale de Ibagué en búsqueda de oportunidades.

Fuente: <https://ibague.gov.co/portal/admin/archivos/publicaciones/2020/30729-PLA-20200610192727.pdf#page=145&zoom=100,109,154>

	FORMATO ANEXO ANÁLISIS DE RIESGOS	CÓDIGO:	F-PR-32
		VERSIÓN:	01
	GESTIÓN DE PROVEEDORES	VIGENCIA:	

Contexto macroeconómico

El objeto de estos indicadores es indagar por la capacidad del país para proveer al sector productivo un entorno adecuado que le permita no sólo trabajar para el mercado nacional sino también insertarse en los mercados internacionales. Para esto, se complementó el análisis de tendencias de estos indicadores con comparaciones internacionales, específicamente con aquellos países que se constituyen en mercados importantes y/o potenciales, y con aquellos con los cuales el país compite en el exterior.

Dólar TRM \$3.785,00
UVR 294,37
DTF 4,40%
Desempleo 14,6%
IPC 1,67%Anual
PIB 10,8% IV Trimestre 2021

Fuente: [INDICADORES ECONÓMICOS \(dane.gov.co\)](http://indicadoreseconomicos.dane.gov.co) _ enero de 2022



COFACE COUNTRY RISK ASSESSMENT MAP.
(Fuente: <https://www.coface.com/Economic-Studies-and-Country-Risks>)

La siguiente gráfica presenta un resumen de la evaluación de los diferentes aspectos de Colombia que realiza la firma Credendo, una compañía europea de seguros crédito establecida en Bélgica, que ofrece a sus clientes como soporte para las decisiones de inversión en diferentes países.

	FORMATO ANEXO ANÁLISIS DE RIESGOS	CÓDIGO:	F-PR-32
		VERSIÓN:	01
	GESTIÓN DE PROVEEDORES		VIGENCIA:

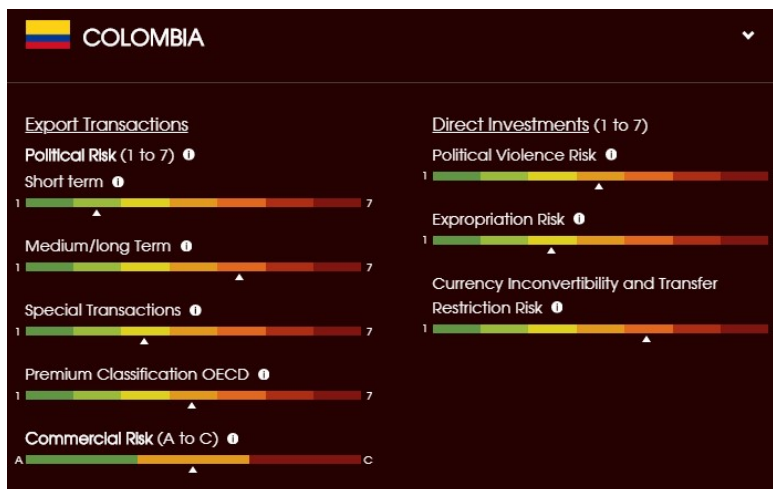

Colombia Country Risk Overview.

(Fuente: https://www.credendo.com/country_risk_assessment/colombia/country-risk-assessment-colombia)

MANIZALES

Manizales es un municipio colombiano, capital del departamento de Caldas. Está ubicado en el centro occidente de Colombia en el eje cafetero, sobre la Cordillera Central de los Andes, cerca del Nevado del Ruiz. Tiene una población de 434,000 habitantes (2018). Es la región más poblada y competitiva del departamento con un aporte del 68% de su PIB total.

La ciudad de Manizales, situada a una altura de 2.153 msnm, está localizada en la región central del occidente colombiano, sobre la prolongación de la Cordillera de los Andes. El relieve de la ciudad es especialmente montañoso. Cerca de Manizales, se encuentra el Nevado del Ruiz, con una altura de 5.321 msnm. Por su ubicación geográfica, en Manizales se pueden disfrutar diversos paisajes, tales como nevados, volcanes, bosques, montañas y valles. La superficie del municipio es de 508 km².

Situaciones de salud pública: Epidemias y pandemias.

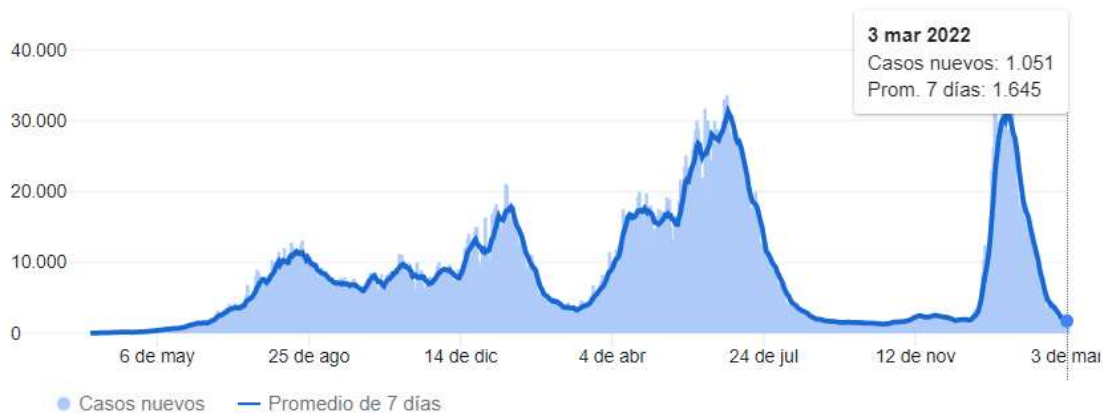

Evolución contagios diarios Colombia Coronavirus 2022

Fuente: <https://www.google.com/search?source=hp&ei=-pDbX6fcFfLy5gLWz4oY&q=coronavirus+colombia>

 <small>Empresa Nacional Promotora del Desarrollo Territorial</small>	FORMATO ANEXO ANÁLISIS DE RIESGOS	CÓDIGO:	F-PR-32
		VERSIÓN:	01
	GESTIÓN DE PROVEEDORES	VIGENCIA:	

La pandemia de COVID-19 se confirmó en Colombia el 6 de marzo de 2020 en Bogotá, con la llegada de una mujer infectada, de 19 años procedente de Milán, Italia. Hasta el 3 de enero de 2022, se han reportado 5.203.374 casos confirmados, 130.100 fallecidos y 4.990.966 recuperados de COVID-19 en Colombia.



Fuente: [Situación covid-19 colombia](https://coronaviruscolombia.gov.co/Covid19/index.html) (<https://coronaviruscolombia.gov.co/Covid19/index.html>)

Con relación a la actividad atmosférica eléctrica, el mapa que se presenta a continuación permite apreciar el nivel de dicha actividad en la zona de ejecución del proyecto, la cual se caracteriza por una alta densidad de descargas eléctricas por kilómetro cuadrado.)

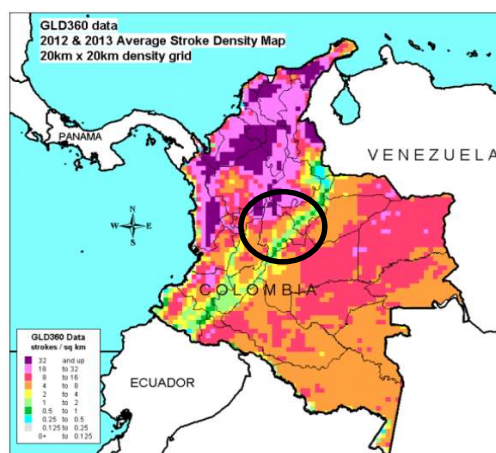

Densidad Promedio de Descargas Eléctricas por Km².

(Fuente: https://www.researchgate.net/figure/Map-of-lightning-over-Colombia-during-2012-and-2013-in-20-by-20-km-bins-color-coded_fig5_270582408)

Será responsabilidad de cada oferente realizar la revisión de las características de este tipo de fenómenos en los lugares en las que realizará la actividades del objeto contractual y hacer todos los estudios necesarios para determinar la manera en que su oferta puede verse influida, así como las implicaciones y medidas que debe adoptar de cara al cumplimiento de las obligaciones contractuales y el desempeño en cuanto a los niveles de servicio acordados en el marco del desarrollo del futuro contrato.

Contexto demográfico y social

Las proyecciones del DANE a 2019 estiman que el 94% de la población es urbana y el 6% restante es rural. El 53% son mujeres y el 47% son hombres. En promedio, la población de Manizales ha crecido a una tasa de 1% cada año. La tasa bruta de natalidad viene descendiendo desde inicios de la década, pasando de 13.3 nacimientos por cada mil habitantes en 2005 a 6.9 en el 2019; los cambios en la pirámide poblacional de Manizales muestran cómo entre los años 2010 y 2019 las personas entre los 0 y 15 años han perdido participación, mientras que los mayores de 50 años tienen cada vez mayor participación. En el 2010 los

 <small>Empresa Nacional Promotora del Desarrollo Territorial</small>	FORMATO ANEXO ANÁLISIS DE RIESGOS	CÓDIGO:	F-PR-32
		VERSIÓN:	01
	GESTIÓN DE PROVEEDORES	VIGENCIA:	

menores de 15 años representaban el 20.4% de la población total de Manizales. Al 2019, representaban el 16.7%. Por su parte, los mayores de 65 años que en el 2010 eran el 9.1% de la población total, en el 2019 representaban ya el 12.9 % de la población.



Fuente: http://manizalescomovamos.org/wp-content/uploads/2020/10/ICV-2019_Texto-completo_webVF.pdf

Actividades Económicas en Ibagué:

De acuerdo a las cifras preliminares del DANE, el crecimiento económico de Caldas se ubicó en 2.9%, 0.2 puntos porcentuales por encima del crecimiento alcanzado en 2018. Este nivel de crecimiento ubica al departamento por debajo del crecimiento nacional (3.3%) y por debajo de Risaralda (3.4%), uno de los vecinos más cercanos. Entre los 32 departamentos del país más Bogotá D.C., Caldas ocupó la posición número 21 de acuerdo a la variación del PIB a precios constantes. Aunque el crecimiento del PIB en los últimos dos años daba señales de recuperación, las proyecciones para la economía después del Covid-19 indican una nueva fase de desaceleración en el ámbito nacional, que podría estar más cerca de las caídas experimentadas entre los años 2008 y 2009 que entre el 2010 y 2011.

 <small>Empresa Nacional Promotora del Desarrollo Territorial</small>	FORMATO ANEXO ANÁLISIS DE RIESGOS	CÓDIGO:	F-PR-32
		VERSIÓN:	01
	GESTIÓN DE PROVEEDORES	VIGENCIA:	

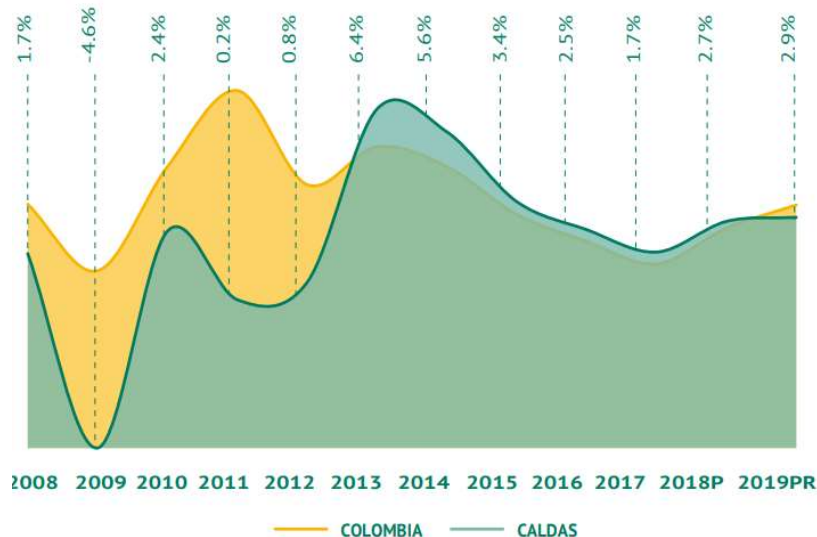

Fuente: http://manizalescomovamos.org/wp-content/uploads/2020/10/ICV-2019_Texto-completo_webVF.pdf

Contexto macroeconómico

El objeto de estos indicadores es indagar por la capacidad del país para proveer al sector productivo un entorno adecuado que le permita no sólo trabajar para el mercado nacional sino también insertarse en los mercados internacionales. Para esto, se complementó el análisis de tendencias de estos indicadores con comparaciones internacionales, específicamente con aquellos países que se constituyen en mercados importantes y/o potenciales, y con aquellos con los cuales el país compete en el exterior.

Dólar TRM \$3.785,00
UVR 294,37
DTF 4,40%
Desempleo 14,6%
IPC 1,67%Anual
PIB 10,8% IV Trimestre 2021

Fuente: [INDICADORES ECONÓMICOS \(dane.gov.co\)](https://datos.bancomundial.org/indicadores/neiu?locations=CO) _ enero de 2022

	FORMATO ANEXO ANÁLISIS DE RIESGOS	CÓDIGO: F-PR-32
		VERSIÓN: 01
	GESTIÓN DE PROVEEDORES	VIGENCIA:



COFACE COUNTRY RISK ASSESSMENT MAP.
(Fuente: <https://www.coface.com/Economic-Studies-and-Country-Risks>)

La siguiente gráfica presenta un resumen de la evaluación de los diferentes aspectos de Colombia que realiza la firma Credendo, una compañía europea de seguros crédito establecida en Bélgica, que ofrece a sus clientes como soporte para las decisiones de inversión en diferentes países.

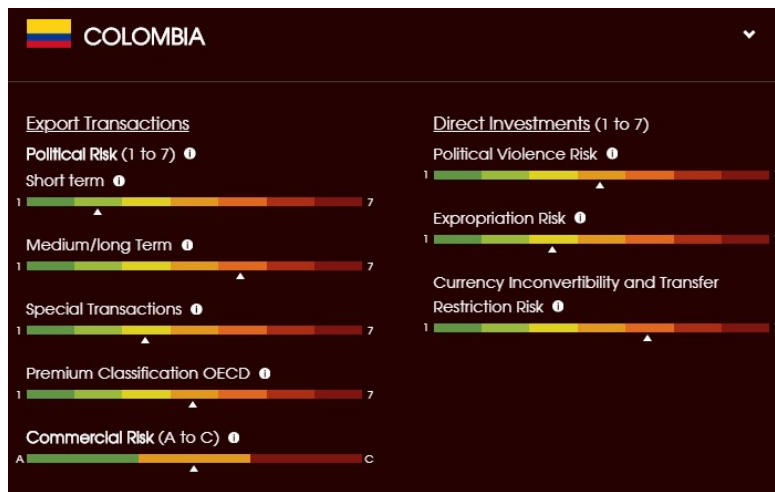

Colombia Country Risk Overview.
(Fuente: https://www.credendo.com/country_risk_assessment/colombia/country-risk-assessment-colombia)

 <small>Empresa Nacional Promotora del Desarrollo Territorial</small>	FORMATO ANEXO ANÁLISIS DE RIESGOS	CÓDIGO:	F-PR-32
		VERSIÓN:	01
	GESTIÓN DE PROVEEDORES	VIGENCIA:	

VILLAVICENCIO

Villavicencio es una ciudad colombiana, capital del departamento del Meta, y es el centro comercial más importante de los Llanos Orientales. Está situada en el Piedemonte de la Cordillera Oriental, al noroccidente del departamento del Meta, en la margen izquierda del río Guatiquía y cuenta con una población urbana de 407.977 habitantes en 2010. Presenta un clima cálido y muy húmedo, con temperaturas medias de 27 °C.

Como capital departamental, alberga las sedes de la Gobernación del meta, la Empresa de Acueducto y Alcantarillado de Villavicencio, la Electrificadora del Meta, la sucursal del Banco de la República de Colombia y la Cámara de Comercio De Villavicencio. La ciudad se encuentra a 86 kilómetros al sur de la capital de Colombia, Bogotá, a dos horas y media por la Autopista al Llano. De momento la consolidación de Villavicencio como Área Metropolitana está descartada, de ser posible la integraría los municipios de Acacías, Cumaral y Restrepo.

Fuente: <http://historico.villavicencio.gov.co/MiMunicipio/Paginas/Presentacion.aspx>.

Situaciones de salud pública: Epidemias y pandemias.



Evolución contagios diarios Colombia Coronavirus 2022

Fuente: <https://www.google.com/search?source=hp&ei=-pDbX6fcFfLy5gLWz4oY&q=coronavirus+colombia>

La pandemia de COVID-19 se confirmó en Colombia el 6 de marzo de 2020 en Bogotá, con la llegada de una mujer infectada, de 19 años procedente de Milán, Italia. Hasta el 3 de enero de 2022, se han reportado 5.203.374 casos confirmados, 130.100 fallecidos y 4.990.966 recuperados de COVID-19 en Colombia.



Fuente: [Situacion covid-19 colombia \(https://coronaviruscolombia.gov.co/Covid19/index.html\)](https://coronaviruscolombia.gov.co/Covid19/index.html)

	FORMATO ANEXO ANÁLISIS DE RIESGOS	CÓDIGO:	F-PR-32
		VERSIÓN:	01
	GESTIÓN DE PROVEEDORES	VIGENCIA:	

Con relación a la actividad atmosférica eléctrica, el mapa que se presenta a continuación permite apreciar el nivel de dicha actividad en la zona de ejecución del proyecto, la cual se caracteriza por una alta densidad de descargas eléctricas por kilómetro cuadrado.)

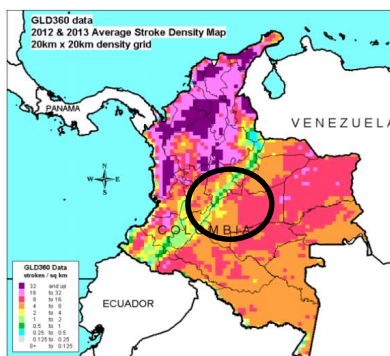

Densidad Promedio de Descargas Eléctricas por Km².

(Fuente: https://www.researchgate.net/figure/Map-of-lightning-over-Colombia-during-2012-and-2013-in-20-by-20-km-bins-color-coded_fig5_270582408)

Será responsabilidad de cada oferente realizar la revisión de las características de este tipo de fenómenos en los lugares en las que realizará la actividades del objeto contractual y hacer todos los estudios necesarios para determinar la manera en que su oferta puede verse influida, así como las implicaciones y medidas que debe adoptar de cara al cumplimiento de las obligaciones contractuales y el desempeño en cuanto a los niveles de servicio acordados en el marco del desarrollo del futuro contrato.

Contexto demográfico y social

Está situada en el Piedemonte de la Cordillera Oriental, al noroccidente del departamento del Meta, en la margen izquierda del río Guatiquía y cuenta con una población urbana de 452.472 habitantes en 2018.

Como capital departamental, alberga las sedes de la Gobernación del meta, la Empresa de Acueducto y Alcantarillado de Villavicencio, la Electricadora Del Meta, la sucursal del Banco de la República de Colombia y la Cámara De Comercio De Villavicencio. La ciudad se encuentra a 86 kilómetros al sur de la capital de Colombia, Bogotá, a dos horas y media por la Autopista al Llano. De momento la consolidación de Villavicencio como Área Metropolitana está descartada, de ser posible la integraría los municipios de Acacías, Cumaral y Restrepo.

Actividades Económicas en Villavicencio.

Villavicencio sigue siendo el principal centro de acopio y abastecimiento de los municipios de Villavicencio y de los municipios de la Orinoquía colombiana, a la vez que es el principal municipio productor de petróleo y gas, sin embargo, la mayoría de los empleos se están generando en la actividad comercial y de servicios, es decir, en sectores no productivos y no transables.

Las grandes construcciones, las vías, los recursos financieros y el turismo giran en torno a esta dinámica mercantil y a los servicios. Esto hace que el aporte del Departamento al PIB Nacional sea menor al 2%, cifra que se mantiene en los últimos 49 años, es decir, desde 1960 a 2009.

Fuente: <http://historico.villavicencio.gov.co/MiMunicipio/Paginas/Economia.aspx>.

	FORMATO ANEXO ANÁLISIS DE RIESGOS	CÓDIGO:	F-PR-32
		VERSIÓN:	01
	GESTIÓN DE PROVEEDORES	VIGENCIA:	

Contexto macroeconómico

El objeto de estos indicadores es indagar por la capacidad del país para proveer al sector productivo un entorno adecuado que le permita no sólo trabajar para el mercado nacional sino también insertarse en los mercados internacionales. Para esto, se complementó el análisis de tendencias de estos indicadores con comparaciones internacionales, específicamente con aquellos países que se constituyen en mercados importantes y/o potenciales, y con aquellos con los cuales el país compite en el exterior.

Dólar TRM \$3.785,00
UVR 294,37
DTF 4,40%
Desempleo 14,6%
IPC 1,67%Anual
PIB 10,8% IV Trimestre 2021

Fuente: [INDICADORES ECONÓMICOS \(dane.gov.co\)](https://datos.bancomundial.org/indicadores/neey?locations=CO) _ enero de 2022



COFACE COUNTRY RISK ASSESSMENT MAP.
(Fuente: <https://www.coface.com/Economic-Studies-and-Country-Risks>)

La siguiente gráfica presenta un resumen de la evaluación de los diferentes aspectos de Colombia que realiza la firma Credendo, una compañía europea de seguros crédito establecida en Bélgica, que ofrece a sus clientes como soporte para las decisiones de inversión en diferentes países.

 <small>Empresa Nacional Promotora del Desarrollo Territorial</small>	FORMATO ANEXO ANÁLISIS DE RIESGOS	CÓDIGO:	F-PR-32
		VERSIÓN:	01
	GESTIÓN DE PROVEEDORES	VIGENCIA:	

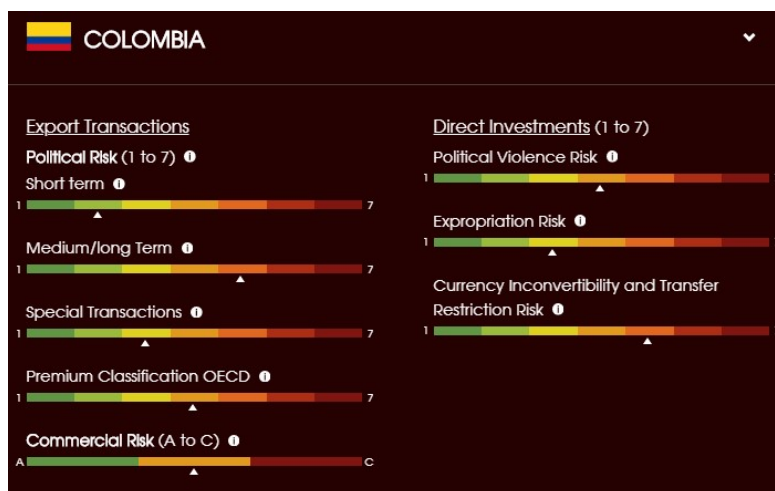

Colombia Country Risk Overview.

(Fuente: https://www.credendo.com/country_risk_assessment/colombia/country-risk-assessment-colombia)

3. PARÁMETROS DE VALORACIÓN DE PROBABILIDADES Y CONSECUENCIAS

El precio del contrato y utilidad para el CONTRATISTA que resulte adjudicado en el presente proceso se concreta en sus propios cálculos y estimaciones, y en la dimensión que él haga del alcance de su oferta, especialmente lo relacionado a la aplicación de los recursos humanos, técnicos y económicos para optimizar y ofrecer un precio por sus servicios y productos a entregar.

Tales estimaciones y cálculos deben considerar el contexto antes descrito, y todos los fenómenos, actividades y buenas prácticas, que sus conocimientos sobre la actividad y su estado actual indiquen que, en forma responsable y cuidadosa, deben ser observados. Estas pueden hacer variar la intensidad de los riesgos aquí estudiados, dado que al hacer sus ofrecimientos el contratista puede exacerbar, aumentar o disminuir las estimaciones de riesgo. De esta forma, queda claro que los valores que se registran en las reglas de participación y los riesgos señalados no constituyen una garantía que esté extendiendo la entidad contratante, para el cálculo de los ingresos y utilidad esperada del futuro contratista.

Debe tenerse en cuenta que los eventos de fuerza mayor, caso fortuito y eventos imprevisibles, en cuanto a las cargas de este contrato tendrán un tratamiento de conformidad a las estipulaciones de las normas civiles y comerciales que rigen la materia.

Parámetros de Valoración para la Escala de Probabilidad

Nivel	Descriptor	Descripción
1	Raro	Puede ocurrir sólo en circunstancias excepcionales durante la ejecución del contrato.
2	Poco Probable	Es difícil que ocurra durante la ejecución del contrato.
3	Posible	Podría ocurrir en algún momento durante la ejecución del contrato.

 <small>Empresa Nacional Promotora del Desarrollo Territorial</small>	FORMATO ANEXO ANÁLISIS DE RIESGOS	CÓDIGO:	F-PR-32
		VERSIÓN:	01
	GESTIÓN DE PROVEEDORES	VIGENCIA:	

4	Probable	Probablemente ocurrirá en la mayoría de las circunstancias durante la ejecución del contrato.
5	Casi cierta	Se espera que ocurra en la mayoría de las circunstancias durante la ejecución del contrato.

Parámetros de Valoración Escala de Consecuencias

Nivel	Descriptor	Desde >	Hasta <=
1	Mínimo	\$ -	\$ 5,200,839.30
2	Menor	\$ 5,200,839.30	\$ 36,405,875.10
3	Moderado	\$ 36,405,875.10	\$ 254,841,125.69
4	Mayor	\$ 254,841,125.69	\$ 1,783,887,879.86
5	Catastrófico	\$ 1,783,887,879.86	

Las variaciones que se derivan de los riesgos analizados afectan los componentes del presupuesto en distinta magnitud, por tanto, para efectos del presente análisis se tomarán como referencia los siguientes ítems del presupuesto.

Se precisa que los rangos desde y hasta de la escala de consecuencias determinan la cuantía hasta la cual se asigna el riesgo y que en caso de materializarse alguno de los riesgos asignados y de producirse una consecuencia superior a la indicada en las tablas que se muestran en el numeral 4 del presente documento, habrá lugar a aplicar lo previsto en las normas civiles y comerciales que rigen el contrato en materia de imprevisión.

ETAPA 1: Apropiación y validación de diseños:

Ítems de Presupuesto
COSTOS DIRECTOS (DE PERSONAL)
COSTOS INDIRECTOS

ETAPA 2: Ejecución de Obra:

Ítems de Presupuesto
COSTOS DIRECTOS
ADMINISTRACIÓN

4. ANÁLISIS POR FACTOR DE RIESGO

4.1 Factor de Riesgo Acciones Legales

- Las mayores incidencias que se advierten de este factor de riesgos provienen de:

 <small>Empresa Nacional Promotora del Desarrollo Territorial</small>	FORMATO ANEXO ANÁLISIS DE RIESGOS	CÓDIGO:	F-PR-32
		VERSIÓN:	01
	GESTIÓN DE PROVEEDORES	VIGENCIA:	

Etapa 1: Impuestos, cargas parafiscales, y todo tipo de tributos, timbres, estampillas, o cargos de origen impositivo

Etapa 2: licencias y permisos

- Reflejándose en:

Etapa 1: Efectos en costos de las Actividades de transporte

Etapa 2: Efectos en costos de las Actividades de transporte

1. Factor de Riesgos:

Acciones Legales

Etapa 1

Ítems de Presupuesto	Probabilidad	Consecuencia	Riesgo	Asignación
COSTOS DIRECTOS (DE PERSONAL)	Posible	Menor	Moderado	Contratista
COSTOS INDIRECTOS	Posible	Menor	Moderado	Contratista

Acciones Legales

Etapa 2

Ítems de Presupuesto	Probabilidad	Consecuencia	Riesgo	Asignación
COSTOS DIRECTOS	Probable	Menor	Moderado	Contratista
ADMINISTRACIÓN	Probable	Menor	Moderado	Contratista

- Tratamiento Sugerido:

Etapa 1: Verificar costos de origen impositivo y contemplar en el modelo financiero para la estructuración de la oferta.

Etapa 2: Verificar costos y tiempos de trámite de licencias y permisos, contemplar en el modelo financiero para la estructuración de la oferta y asignar holguras en el cronograma de actividades.

- El contratista deberá:

Etapa 1: Validar supuestos en la estimación del presupuesto, determinar supuestos críticos, establecer reserva de contingencia respectiva.

Etapa 2: Validar supuestos en la estimación del presupuesto, determinar supuestos críticos, establecer reserva de contingencia respectiva.

4.2 Factor de Riesgos Tecnológicos y de Infraestructura Pública

- Las mayores incidencias que se advierten de este factor de riesgos provienen de:

 <small>Empresa Nacional Promotora del Desarrollo Territorial</small>	FORMATO ANEXO ANÁLISIS DE RIESGOS	CÓDIGO:	F-PR-32
		VERSIÓN:	01
	GESTIÓN DE PROVEEDORES	VIGENCIA:	

Etapa 1: Operatividad y estado de las vías de acceso y disponibilidad limitada o no disponibilidad de medios de transporte adecuados para transitar y acceder a los sitios indicados para ejecutar las actividades propias del proyecto.

Etapa 2: Operatividad y estado de las vías de acceso y disponibilidad limitada o no disponibilidad de medios de transporte adecuados para transitar y acceder a los sitios indicados para ejecutar las actividades propias del proyecto.

- Reflejándose en:

Etapa 1: Efectos en costos de Materiales e Insumos.

Etapa 2: Efectos en costos de Materiales e Insumos.

2. Factor de Riesgos Tecnológicos y de Infraestructura Pública

Etapa 1

Ítems de Presupuesto	Probabilidad	Consecuencia	Riesgo	Asignación
COSTOS DIRECTOS (DE PERSONAL)	Posible	Menor	Moderado	Contratista
COSTOS INDIRECTOS	Posible	Menor	Moderado	Contratista

2. Factor de Riesgos Tecnológicos y de Infraestructura Pública

Etapa 2

Ítems de Presupuesto	Probabilidad	Consecuencia	Riesgo	Asignación
COSTOS DIRECTOS	Posible	Menor	Moderado	Contratista
ADMINISTRACIÓN	Posible	Menor	Moderado	Contratista

- Tratamiento Sugerido:
- El contratista deberá:

Etapa 1: Verificar tiempos de recorridos, establecer rutas alternas, contemplar holguras en el cronograma para las actividades de la ruta crítica. Validar supuestos en la estimación del presupuesto, determinar supuestos críticos, establecer reserva de contingencia respectiva.

Etapa 2: Verificar tiempos de recorridos, establecer rutas alternas, contemplar holguras en el cronograma para las actividades de la ruta crítica. Validar supuestos en la estimación del presupuesto, determinar supuestos críticos, establecer reserva de contingencia respectiva.

4.3 Factor de Riesgo Actos de Terceros Relacionados y Subcontratos

- Las mayores incidencias que se advierten de este factor de riesgos provienen de:

Etapa 1: Proveedores.

 <small>Empresa Nacional Promotora del Desarrollo Territorial</small>	FORMATO ANEXO ANÁLISIS DE RIESGOS	CÓDIGO:	F-PR-32
		VERSIÓN:	01
	GESTIÓN DE PROVEEDORES	VIGENCIA:	

Etapa 2: Proveedores.

- Reflejándose en:

Etapa 1: Efectos en costos por Complejidad Actividades de campo.

Etapa 2: Efectos en costos por Complejidad Actividades obra civil.

3. Factor de Riesgo Actos de Terceros Relacionados y Subcontratos Etapa 1

Ítems de Presupuesto	Probabilidad	Consecuencia	Riesgo	Asignación
COSTOS DIRECTOS (DE PERSONAL)	Posible	Menor	Moderado	Contratista
COSTOS INDIRECTOS	Posible	Menor	Moderado	Contratista

3. Factor de Riesgo Actos de Terceros Relacionados y Subcontratos Etapa 2

Ítems de Presupuesto	Probabilidad	Consecuencia	Riesgo	Asignación
COSTOS DIRECTOS	Posible	Menor	Moderado	Contratista
ADMINISTRACIÓN	Posible	Menor	Moderado	Contratista

- Tratamiento Sugerido:
- El contratista deberá:

Etapa 1: Establecer términos y condiciones de idoneidad de proveedores. Establecer acuerdos de precios y cantidades de suministro. Establecer cláusulas penales y requerir garantías a proveedores. Validar supuestos en la estimación del presupuesto, determinar supuestos críticos, establecer reserva de contingencia respectiva.

Etapa 2: Establecer términos y condiciones de idoneidad de proveedores. Establecer acuerdos de precios y cantidades de suministro. Establecer cláusulas penales y requerir garantías a proveedores. Validar supuestos en la estimación del presupuesto, determinar supuestos críticos, establecer reserva de contingencia respectiva.

4.4 Factor de Riesgos Socio-Políticos

- Las mayores incidencias que se advierten de este factor de riesgos provienen de:

Etapa 1: Protestas

Etapa 2: Protestas

- Reflejándose en:

Etapa 1: Efectos en costos por el Contexto Sociopolítico.

 <small>Empresa Nacional Promotora del Desarrollo Territorial</small>	FORMATO ANEXO ANÁLISIS DE RIESGOS	CÓDIGO:	F-PR-32
		VERSIÓN:	01
	GESTIÓN DE PROVEEDORES	VIGENCIA:	

Etapa 2: Efectos en costos por el Contexto Sociopolítico.

4. Factor de Riesgos Socio-Políticos

Etapa 1

Ítems de Presupuesto	Probabilidad	Consecuencia	Riesgo	Asignación
COSTOS DIRECTOS (DE PERSONAL)	Posible	Menor	Moderado	Contratista
COSTOS INDIRECTOS	Posible	Menor	Moderado	Contratista

4. Factor de Riesgos Socio-Políticos

Etapa 2

Ítems de Presupuesto	Probabilidad	Consecuencia	Riesgo	Asignación
COSTOS DIRECTOS	Posible	Menor	Moderado	Contratista
ADMINISTRACIÓN	Posible	Menor	Moderado	Contratista

- Tratamiento Sugerido:
- El contratista deberá:

Etapa 1: Establecer los monitoreos necesarios de las condiciones de orden público presentes en la zona, programar holguras para las actividades de campo requeridas en el contrato. Establecer los monitoreos necesarios de las condiciones de orden público presentes en la zona, programar holguras para las actividades de campo requeridas en el contrato, solicitar el acompañamiento de la fuerza pública en los casos que resulte necesario.

Etapa 2: Establecer los monitoreos necesarios de las condiciones de orden público presentes en la zona, programar holguras para las actividades de campo requeridas en el contrato, solicitar el acompañamiento de la fuerza pública en los casos que resulte necesario.

4.5 Factor de Riesgos Macroeconómicos

- Las mayores incidencias que se advierten de este factor de riesgos provienen de:

Etapa 1: Oferta o demanda de bienes y servicios

Etapa 2: Oferta o demanda de bienes y servicios.

- Reflejándose en:

Etapa 1: Efectos en costos de Servicios Conexos.

Etapa 2: Efectos en costos por Complejidad Actividades obra civil.

 <small>Empresa Nacional Promotora del Desarrollo Territorial</small>	FORMATO ANEXO ANÁLISIS DE RIESGOS	CÓDIGO:	F-PR-32
		VERSIÓN:	01
	GESTIÓN DE PROVEEDORES	VIGENCIA:	

5. Factor de Riesgos Macroeconómicos

Etapa 1

Ítems de Presupuesto	Probabilidad	Consecuencia	Riesgo	Asignación
COSTOS DIRECTOS (DE PERSONAL)	Posible	Menor	Moderado	Contratista
COSTOS INDIRECTOS	Posible	Menor	Moderado	Contratista

5. Factor de Riesgos Macroeconómicos

Etapa 2

Ítems de Presupuesto	Probabilidad	Consecuencia	Riesgo	Asignación
COSTOS DIRECTOS	Posible	Menor	Moderado	Contratista
ADMINISTRACIÓN	Posible	Menor	Moderado	Contratista

- Tratamiento Sugerido:
- El contratista deberá:

Etapa 1: Validar supuestos en la estimación del presupuesto, determinar supuestos críticos, establecer reserva de contingencia respectiva.

Etapa 2: Validar supuestos en la estimación del presupuesto, determinar supuestos críticos, establecer reserva de contingencia respectiva.

4.6 Factor de Riesgos Actos de la Naturaleza

- Las mayores incidencias que se advierten de este factor de riesgos provienen de:

Etapa 1: Climáticos.

Etapa 2: Climáticos.

- Reflejándose en:

Etapa 1: Efectos en costos de Materiales e Insumos.

Etapa 2: Efectos en costos de Materiales e Insumos.

6. Factor de Riesgos Actos de la Naturaleza

Etapa 1

Ítems de Presupuesto	Probabilidad	Consecuencia	Riesgo	Asignación
COSTOS DIRECTOS (DE PERSONAL)	Posible	Menor	Moderado	Contratista
COSTOS INDIRECTOS	Posible	Menor	Moderado	Contratista

6. Factor de Riesgos Actos de la Naturaleza

Etapa 2

 <small>Empresa Nacional Promotora del Desarrollo Territorial</small>	FORMATO ANEXO ANÁLISIS DE RIESGOS	CÓDIGO:	F-PR-32
		VERSIÓN:	01
	GESTIÓN DE PROVEEDORES	VIGENCIA:	

Ítems de Presupuesto	Probabilidad	Consecuencia	Riesgo	Asignación
COSTOS DIRECTOS	Posible	Menor	Moderado	Contratista
ADMINISTRACIÓN	Posible	Menor	Moderado	Contratista

- Tratamiento Sugerido:
- El contratista deberá:

Etapa 1: Incluir en el plan de trabajo como ítem crítico de control el seguimiento del estado de las condiciones climáticas. Verificar actividades de la ruta crítica con mayor exposición, incrementar holguras en las de mayor incidencia. Validar supuestos en la estimación del presupuesto, determinar supuestos críticos, establecer reserva de contingencia respectiva.

Etapa 2: Incluir en el plan de trabajo como ítem crítico de control el seguimiento del estado de las condiciones climáticas. Verificar actividades de la ruta crítica con mayor exposición, incrementar holguras en las de mayor incidencia. Validar supuestos en la estimación del presupuesto, determinar supuestos críticos, establecer reserva de contingencia respectiva.

4.7 Factor de Riesgos Relaciones Laborales

- Las mayores incidencias que se advierten de este factor de riesgos provienen de:

Etapa 1: Accidentes laborales.

Etapa 2: Accidentes laborales.

- Reflejándose en:

Etapa 1: Efectos en costos por Complejidad Actividades de campo.

Etapa 2: Efectos en costos por Complejidad Actividades obra civil.

7. Factor de Riesgos Relaciones Laborales

Etapa 1

Ítems de Presupuesto	Probabilidad	Consecuencia	Riesgo	Asignación
COSTOS DIRECTOS (DE PERSONAL)	Posible	Menor	Moderado	Contratista
COSTOS INDIRECTOS	Posible	Menor	Moderado	Contratista

7. Factor de Riesgos Relaciones Laborales

Etapa 2

Ítems de Presupuesto	Probabilidad	Consecuencia	Riesgo	Asignación
COSTOS DIRECTOS	Probable	Menor	Moderado	Contratista
ADMINISTRACIÓN	Probable	Menor	Moderado	Contratista

 <small>Empresa Nacional Promotora del Desarrollo Territorial</small>	FORMATO ANEXO ANÁLISIS DE RIESGOS	CÓDIGO:	F-PR-32
		VERSIÓN:	01
	GESTIÓN DE PROVEEDORES	VIGENCIA:	

- Tratamiento Sugerido:
- El contratista deberá:

Etapa 1: Establecer plan de gestión de salud y seguridad en el trabajo. Validar afiliaciones al SGSS. Contar con póliza de responsabilidad civil extracontractual con amparo patronal.

Validar supuestos en la estimación del presupuesto, determinar supuestos críticos, establecer reserva de contingencia respectiva.

Etapa 2: Establecer plan de gestión de salud y seguridad en el trabajo. Validar afiliaciones al SGSS. Contar con póliza de responsabilidad civil extracontractual con amparo patronal. Validar supuestos en la estimación del presupuesto, determinar supuestos críticos, establecer reserva de contingencia respectiva.

4.8 Factor de Riesgos Hechos de las Cosas

- Las mayores incidencias que se advierten de este factor de riesgos provienen de:

Etapa 1: Roturas.

Etapa 2: Falla Mecánica.

- Reflejándose en:

Etapa 1: Efectos en costos de Servicios Conexos.

Etapa 2: Efectos en costos por Complejidad Actividades obra civil

8. Factores Riesgos Hechos de las Cosas

Etapa 1

Ítems de Presupuesto	Probabilidad	Consecuencia	Riesgo	Asignación
COSTOS DIRECTOS (DE PERSONAL)	Posible	Menor	Moderado	Contratista
COSTOS INDIRECTOS	Posible	Menor	Moderado	Contratista

8. Factores Riesgos Hechos de las Cosas

Etapa 2

Ítems de Presupuesto	Probabilidad	Consecuencia	Riesgo	Asignación
COSTOS DIRECTOS (DE PERSONAL)	Posible	Menor	Moderado	Contratista
COSTOS INDIRECTOS	Posible	Menor	Moderado	Contratista

- Tratamiento Sugerido:
- El contratista deberá:

 <small>Empresa Nacional Promotora del Desarrollo Territorial</small>	FORMATO ANEXO ANÁLISIS DE RIESGOS	CÓDIGO:	F-PR-32
		VERSIÓN:	01
	GESTIÓN DE PROVEEDORES	VIGENCIA:	

Etapa 1: Establecer planes de mantenimiento y regímenes de operación de conformidad con lo establecido en los manuales de operación del fabricante. Contratar póliza TRDM. Validar supuestos en la estimación del presupuesto, determinar supuestos críticos, establecer reserva de contingencia respectiva.

Etapa 2: Establecer planes de mantenimiento y regímenes de operación de conformidad con lo establecido en los manuales de operación del fabricante. Contratar póliza TRDM. Validar supuestos en la estimación del presupuesto, determinar supuestos críticos, establecer reserva de contingencia respectiva.

4.9 Factor de Riesgos Vicios

- Las mayores incidencias que se advierten de este factor de riesgos provienen de:

Etapa 1: Vicios ocultos.

Etapa 2: Vicios ocultos.

- Reflejándose en:

Etapa 1: Efectos en Costos por Complejidad de la actividad.

Etapa 2: Efectos en Costos por Complejidad de la actividad.

9. Factor de Riesgos Vicios

Etapa 1

Ítems de Presupuesto	Probabilidad	Consecuencia	Riesgo	Asignación
COSTOS DIRECTOS (DE PERSONAL)	Posible	Menor	Moderado	Contratista
COSTOS INDIRECTOS	Posible	Menor	Moderado	Contratista

9. Factor de Riesgos Vicios

Etapa 2

Ítems de Presupuesto	Probabilidad	Consecuencia	Riesgo	Asignación
COSTOS DIRECTOS (DE PERSONAL)	Probable	Menor	Moderado	Contratista
COSTOS INDIRECTOS	Probable	Menor	Moderado	Contratista

- Tratamiento Sugerido:
- El contratista deberá:

Etapa 1: Verificar procesos y procedimiento, establecer monitoreo y control de actividades críticas, considerar en el rubro de contingencias costos de no calidad. Establecer métodos y procedimientos, verificar capacidades y habilidades del personal, establecer cadena de supervisión y niveles de decisión.

 <small>Empresa Nacional Promotora del Desarrollo Territorial</small>	FORMATO ANEXO ANÁLISIS DE RIESGOS	CÓDIGO:	F-PR-32
		VERSIÓN:	01
	GESTIÓN DE PROVEEDORES	VIGENCIA:	

Etapa 2: Verificar procesos y procedimiento, establecer monitoreo y control de actividades críticas, considerar en el rubro de contingencias costos de no calidad. Establecer métodos y procedimientos, verificar capacidades y habilidades del personal, establecer cadena de supervisión y niveles de decisión.

4.10 Factor de Riesgos Actos Culposos o Dolosos de Terceros

- Las mayores incidencias que se advierten de este factor de riesgos provienen de:

Etapa 1: Pérdidas materiales en los bienes actuaciones u omisiones que cometan terceros ajenos al contrato sean de carácter culposos o doloso.

Etapa 2: Pérdidas materiales en los bienes actuaciones u omisiones que cometan terceros ajenos al contrato sean de carácter culposos o doloso.

- Reflejándose en:

Etapa 1: Efectos en costos de Materiales e Insumos.

Etapa 2: Efectos en costos de Materiales e Insumos.

10. Factor de Riesgos Actos Culposos o Dolosos de Terceros

Etapa 1

Ítems de Presupuesto	Probabilidad	Consecuencia	Riesgo	Asignación
COSTOS DIRECTOS (DE PERSONAL)	Posible	Menor	Moderado	Contratista
COSTOS INDIRECTOS	Posible	Menor	Moderado	Contratista

10. Factor de Riesgos Actos Culposos o Dolosos de Terceros

Etapa 2

Ítems de Presupuesto	Probabilidad	Consecuencia	Riesgo	Asignación
COSTOS DIRECTOS (DE PERSONAL)	Probable	Menor	Moderado	Contratista
COSTOS INDIRECTOS	Probable	Menor	Moderado	Contratista

- Tratamiento Sugerido:
- El contratista deberá:

Etapa 1: Establecer sistema de vigilancia en las locaciones del contrato. Establecer barreras de acceso y controles de ingreso. Establecer zonas de acceso restringido. Establecer identificación de personal y visitantes. Establecer cadena de custodia y responsabilidad de los bienes. Contar con póliza TRDM. Validar supuestos en la estimación del presupuesto, determinar supuestos críticos, establecer reserva de contingencia respectiva.

Etapa 2: V Establecer sistema de vigilancia en las locaciones del contrato. Establecer barreras de acceso y controles de ingreso. Establecer zonas de acceso restringido. Establecer identificación de personal y visitantes. Establecer cadena de custodia y responsabilidad de los

 <small>Empresa Nacional Promotora del Desarrollo Territorial</small>	FORMATO ANEXO ANÁLISIS DE RIESGOS	CÓDIGO:	F-PR-32
		VERSIÓN:	01
	GESTIÓN DE PROVEEDORES	VIGENCIA:	

bienes. Contar con póliza TRDM. Validar supuestos en la estimación del presupuesto, determinar supuestos críticos, establecer reserva de contingencia respectiva.

4.11 Otros Factores de Riesgos

A continuación, se enuncian otros eventos que pueden presentarse en la ejecución del contrato y que pueden afectar la ejecución del mismo.

11. Otros Factores de Riesgos

Etapa 1

Riesgo	Probabilidad	Consecuencia	Riesgo	Asignación	Tratamiento
Daños y perjuicios a otros Contratistas	Poco Probable	Moderado	Moderado	Contratista	Contemplar costos y comprar seguros suficientes RC Cruzada
Necesidades de reprocesos por fallas, errores o insuficiencias en las actividades de control de ejecución del contrato principal	Poco Probable	Moderado	Moderado	Contratista	Contar con plan de contingencia
Demoras en la recopilación de insumos e información para la elaboración de entregables	Posible	Moderado	Moderado	Contratista	Contar con plan de contingencia y continuidad del proyecto
Reprogramaciones de actividades por necesidades del proyecto.	Posible	Moderado	Moderado	Contratista	Contar con plan de contingencia
Necesidad de reforzar dedicación de recursos para evitar retrasos en el cronograma de actividades por causas imputables al contratista	Posible	Moderado	Moderado	Contratista	Contar con plan de contingencia y continuidad del proyecto

 <small>Empresa Nacional Promotora del Desarrollo Territorial</small>	FORMATO ANEXO ANÁLISIS DE RIESGOS	CÓDIGO:	F-PR-32
		VERSIÓN:	01
	GESTIÓN DE PROVEEDORES	VIGENCIA:	

Cambios en costos de personal por ausentismos, incapacidades médicas, enfermedad, muerte de empleados y/o colaboradores del contratista derivados de factores biológicos o patológicos, epidemias, pandemias o sindemias.	Posible	Moderado	Moderado	Contratista	Contar con plan de contingencia
Accidentes laborales menor	Posible	Moderado	Moderado	Contratista	Afiliación SGSS y Amparo Responsabilidad civil Patronal
Accidentes laborales mayor	Poco Probable	Mayor	Considerable	Contratista	Afiliación SGSS y Amparo Responsabilidad civil Patronal
Accidentes - daños y lesiones o muerte de terceros -	Raro	Catastrófico	Significativo	Contratista	Estimar posibles perjuicios y daños a terceros contratar seguros suficientes

11. Otros Factores de Riesgos

Etapa 2

Riesgo	Probabilidad	Consecuencia	Riesgo	Asignación	Tratamiento
Accidentes laborales menor	Posible	Moderado	Moderado	Contratista	Afiliación SGSS y Amparo Responsabilidad civil Patronal
Accidentes laborales mayor	Poco Probable	Mayor	Considerable	Contratista	Afiliación SGSS y Amparo Responsabilidad civil Patronal

 <small>Empresa Nacional Promotora del Desarrollo Territorial</small>	FORMATO ANEXO ANÁLISIS DE RIESGOS		CÓDIGO:	F-PR-32
			VERSIÓN:	01
	GESTIÓN DE PROVEEDORES		VIGENCIA:	

Accidentes - daños y lesiones o muerte de terceros -	Raro	Catastrófico	Significativo	Contratista	Estimar posibles perjuicios y daños a terceros contratar seguros suficientes
Daño o pérdida de Equipos y vehículos utilizados durante la ejecución del contrato	Poco Probable	Moderado	Moderado	Contratista	Contar con plan de contingencia y comprar seguros suficientes
Necesidad de reforzar dedicación de recursos para evitar retrasos en el cronograma de actividades por causas imputables al contratista	Posible	Menor	Moderado	Contratista	Contar con plan de contingencia y continuidad del proyecto
Daños a propiedades adyacentes u obras y estructuras existentes.	Poco Probable	Moderado	Moderado	Contratista	Contar con plan de contingencia y continuidad del proyecto. Contratar póliza TRDM obras civiles existentes
Daños a la obra no entregada	Poco Probable	Moderado	Moderado	Contratista	Contar con plan de contingencia y continuidad del proyecto. Contratar póliza TRDM obras civiles en construcción
Daños a la obra entregada pero que se encuentra bajo la custodia y control del contratista	Poco Probable	Moderado	Moderado	Contratista	Contar con plan de contingencia y continuidad del proyecto. Contratar póliza TRDM obras civiles en construcción
Necesidades de reprocesos por fallas o errores en la ejecución de las obras	Poco Probable	Moderado	Moderado	Contratista	Contar con plan de contingencia y continuidad del proyecto
Demoras y reprocesos generados en las actividades de integración de los frentes de obra	Posible	Menor	Moderado	Contratista	Contar con plan de contingencia y continuidad del proyecto

 <small>Empresa Nacional Promotora del Desarrollo Territorial</small>	FORMATO ANEXO ANÁLISIS DE RIESGOS		CÓDIGO: F-PR-32
			VERSIÓN: 01
	GESTIÓN DE PROVEEDORES		VIGENCIA:

Menores ingresos por menores cantidades de obra requeridas en el proyecto.	Poco Probable	Mayor	Considerable	Contratista	Contemplar costos en la oferta
Necesidad de recuperaciones o reparaciones ambientales con ocasión del debido tratamiento de residuos, basuras y escombros y en general en la aplicación del plan de gestión ambiental.	Poco Probable	Menor	Moderado	Contratista	Contar con plan de contingencia y continuidad del proyecto
Mayores cantidades de obra e ítems no previstos por causas imputables al contratista	Poco Probable	Mayor	Considerable	Contratista	Contemplar costos en la oferta
Mayores cantidades de obra e ítems no previstos por causas no imputables al contratista, verificado por la interventoría y aprobado por ENTerritorio	Poco Probable	Moderado	Moderado	ENTerritorio	Verificar viabilidad presupuestal para la realización de los cambios
Reprogramaciones de actividades por necesidades del proyecto.	Poco Probable	Moderado	Moderado	Contratista	Contar con plan de contingencia
Cambios en costos de personal por ausentismos, incapacidades médicas, enfermedad, muerte de empleados y/o colaboradores del contratista derivados de factores biológicos o patológicos, epidemias, pandemias o sindemias.	Raro	Catastrófico	Significativo	Contratista	Contar con plan de contingencia

Fecha de elaboración: 28 de marzo de 2022
 Elaborado por: *Fernando Ulloa Tachack*
Sergio Andres Vesga Barre