

EMPRESA NACIONAL PROMOTORA DE DESARROLLO TERRITORIAL S.A. – ENTERRITORIO S.A.

**Cliente: DEPARTAMENTO ADMINISTRATIVO PARA LA PROSPERIDAD SOCIAL
FONDO DE INVERSIÓN PARA LA PAZ
Contrato Interadministrativo No 224015.**

**OBJETO: “ESTUDIOS, DISEÑOS Y CONSTRUCCION DE LA PLAZA DE MERCADO EN EL MUNICIPIO DE
MALLAMA, NARIÑO”**

INVITACIÓN ABIERTA

INA-013-2026

PROYECTO DOCUMENTO DE TÉRMINOS Y CONDICIONES

MAYO DE 2026

TABLA DE CONTENIDO

CAPÍTULO I INTRODUCCIÓN.....	8
1.1. ANTECEDENTES.....	8
1.2. JUSTIFICACION DE LA NECESIDAD.....	12
1.3. PROGRAMA PRESIDENCIAL DE LUCHA CONTRA LA CORRUPCIÓN.....	13
1.4. INVITACIÓN A VEEDURÍAS CIUDADANAS.....	13
1.5. PUBLICIDAD DEL PROCESO.....	13
1.6. TÉRMINOS GENERALES APLICABLES A LOS PROCESOS DE ENTERRITORIO S.A.....	13
CAPÍTULO II INFORMACIÓN GENERAL.....	14
2.1. OBJETO, PRESUPUESTO OFICIAL, PLAZO Y UBICACIÓN.....	14
2.1.1. OBJETO.....	14
2.1.2. ALCANCE.....	14
2.1.3. PRESUPUESTO OFICIAL.....	14
2.1.2.1. TRIBUTOS.....	14
2.1.3 PLAZO.....	14
2.1.4 LUGAR DE EJECUCIÓN.....	16
2.2. DOCUMENTOS DEL PROCESO.....	18
2.3. COMUNICACIONES Y OBSERVACIONES AL PROCESO.....	18
2.4. ETAPAS DEL PROCESO DE SELECCIÓN.....	19
2.4.1. PUBLICACION DEL PROYECTO DE TERMINOS Y CONDICIONES.....	19
2.4.2. APERTURA DEL PROCESO.....	20
2.4.3. OBSERVACIONES A LOS TÉRMINOS Y CONDICIONES.....	20
2.4.4. ADENDAS.....	20
2.4.5. PLAZO DEL PROCESO DE SELECCIÓN.....	20
2.4.6. PLAZO PARA PRESENTAR OFERTAS.....	21
2.4.7. CIERRE DE RECEPCIÓN DE OFERTAS.....	21
2.5. CLASIFICADOR DE BIENES Y SERVICIOS DE NACIONES UNIDAS (UNSPSC).....	21
2.6. RECURSOS QUE RESPALDAN LA PRESENTE CONTRATACIÓN Y PLAN ANUAL DE ADQUISICIONES.....	22
2.7. REGLAS DE SUBSANACIÓN.....	22
2.8. EVALUACIÓN DE OFERTAS.....	24
2.9. CRONOGRAMA DEL PROCESO.....	24
2.10. IDIOMA.....	26
2.11. DOCUMENTOS OTORGADOS EN EL EXTERIOR.....	26

2.12.	GLOSARIO	28
2.13.	INFORMACIÓN INEXACTA.....	28
2.14.	INFORMACIÓN RESERVADA Y CONFIDENCIAL.....	28
2.15.	MONEDAS Y REGLAS DE CONVERSIÓN	29
2.16.	CONFLICTO DE INTERÉS	30
2.17.	POTESTAD VERIFICATORIA	31
2.18.	CAUSALES DE RECHAZO.....	31
2.19.	CAUSALES PARA LA DECLARATORIA DE FALLIDO DEL PROCESO DE SELECCIÓN.....	34
2.20.	NORMAS DE INTERPRETACIÓN DE LOS TÉRMINOS Y CONDICIONES	35
2.21.	RETIRO DE LA OFERTA.....	35
2.22.	CONFIDENCIALIDAD DE LA INFORMACIÓN RELACIONADA CON DATOS SENSIBLES	35
CAPITULO III MODALIDAD DE SELECCIÓN Y SU JUSTIFICACIÓN		37
CAPITULO IV ELABORACIÓN Y PRESENTACIÓN DE LA OFERTA		38
4.1.	CARTA DE PRESENTACIÓN DE LA OFERTA	38
4.2.	APODERADO	38
4.3.	ELABORACIÓN Y PRESENTACIÓN DE LA OFERTA.....	38
4.4.	CIERRE DEL PROCESO Y APERTURA DE OFERTAS	39
4.6.	OFERTAS PARCIALES	39
4.7.	OFERTAS ALTERNATIVAS	40
CAPITULO V REQUISITOS HABILITANTES Y SU VERIFICACIÓN		41
5.1.	CAPACIDAD JURÍDICA.....	42
5.1.1.	CARTA DE PRESENTACIÓN DE LA OFERTA	43
5.1.2.	APODERADO	44
5.1.3.	EXISTENCIA Y REPRESENTACIÓN LEGAL.....	44
5.1.3.1.	PERSONAS NATURALES.....	44
5.1.3.2.	PERSONAS JURÍDICAS	44
5.1.4.	REGISTRO ÚNICO DE PROPONENTES	46
5.1.5.	OFERENTES PLURALES.....	47
5.1.6.	CERTIFICACIÓN DE PAGOS DE SEGURIDAD SOCIAL Y APORTES LEGALES	49
5.1.6.1.	PERSONAS JURÍDICAS	49
5.1.6.2.	PERSONAS NATURALES.....	49
5.1.6.3.	OFERENTES PLURALES	49
5.1.7.	VERIFICACIÓN DE NO INCLUSIÓN EN EL BOLETÍN DE RESPONSABLES FISCALES	49

5.1.8. VERIFICACIÓN DEL SISTEMA DE INFORMACIÓN DE REGISTRO DE SANCIONES Y CAUSAS DE INHABILIDAD (SIRI) DE LA PROCURADURÍA GENERAL DE LA NACIÓN	50
5.1.9. VERIFICACIÓN DE ANTECEDENTES JUDICIALES DEL MINISTERIO DE DEFENSA NACIONAL – POLICÍA NACIONAL	50
5.1.10. VERIFICACIÓN DE MEDIDAS CORRECTIVAS.....	50
5.1.11. MANIFESTACIÓN DE NO INCURSIÓN EN PRÁCTICAS ANTICOMPETITIVAS – Formato 9.....	51
5.1.12. CONSENTIMIENTO PARA LA RECOLECCIÓN Y TRATAMIENTO DE DATOS PERSONALES – (Formato 7).....	51
5.1.13. FORMATO PARTICIPACIÓN DE ASOCIADOS O ACCIONISTAS PARA LA VINCULACIÓN DE PERSONAS JURÍDICAS (FORMATO 12).....	51
5.1.14. LISTAS VINCULANTES	52
5.1.15. VERIFICACIÓN DEL REGISTRO DE DEUDORES ALIMENTARIOS MOROSOS - REDAM	52
5.1.16. CAPACIDAD FINANCIERA Y ORGANIZACIONAL	52
5.2. CAPACIDAD FINANCIERA	52
5.2.2. ACREDITACIÓN DE LA CAPACIDAD FINANCIERA	54
5.2.2.1 PERSONAS NATURALES O JURÍDICAS NACIONALES Y EXTRANJERAS CON DOMICILIO O SUCURSAL EN COLOMBIA	54
5.2.2.2 .PERSONAS NATURALES O JURÍDICAS EXTRANJERAS SIN DOMICILIO O SUCURSAL EN COLOMBIA.....	54
5.3. CAPACIDAD RESIDUAL	55
5.3.1. CÁLCULO DE LA CAPACIDAD RESIDUAL DEL PROCESO DE CONTRATACIÓN (CRPC).....	55
5.3.2. CÁLCULO DE LA CAPACIDAD RESIDUAL DEL OFERENTE (CRP).....	56
5.4. CAPACIDAD TÉCNICA.....	61
5.4.1. CONDICIONES DE EXPERIENCIA.....	61
5.4.3. CONSIDERACIONES PARA LA VALIDEZ DE LA EXPERIENCIA REQUERIDA	63
5.4.4. CLASIFICACIÓN DE LA EXPERIENCIA EN EL “CLASIFICADOR DE BIENES, OBRAS Y SERVICIOS DE LAS NACIONES UNIDAS”	64
5.4.5. ACREDITACIÓN DE LA EXPERIENCIA REQUERIDA DEL OFERENTE	66
5.4.6. DOCUMENTOS VÁLIDOS PARA LA ACREDITACIÓN DE LA EXPERIENCIA REQUERIDA	67
5.4.7. SUBCONTRATOS	67
5.4.8. ACREDITACIÓN DE EXPERIENCIA ENTRE PARTICULARES	67
5.5.2. ACREDITACIÓN VERIFICACIÓN DE LA EXPERIENCIA DEL EQUIPO DE TRABAJO OFERTADO.	70
CAPÍTULO VI CRITERIOS DE EVALUACIÓN, ASIGNACIÓN DE PUNTAJE Y CRITERIOS DE DESEMPATE	
6.1. OFERTA ECONÓMICA (30.5 puntos).....	74
6.1.1. CORRECCIONES ARITMÉTICAS.....	74

6.1.2.	PRECIO ARTIFICIALMENTE BAJO	75
6.1.4.	PRESENTACIÓN DE LA OFERTA ECONÓMICA	78
6.1.5.	CIERRE DEL PROCESO Y APERTURA DE OFERTAS	81
6.1.6.	VERIFICACIÓN DE LA OFERTA ECONÓMICA	81
6.2.	EXPERIENCIA ESPECÍFICA ADICIONAL DEL OFERENTE (MÁXIMO 30 PUNTOS)	82
6.4.	FACTOR DE CALIDAD (10 puntos)	85
6.5.	Presentación de un plan de calidad	85
6.5.1.	Implementación del programa de gerencia de proyectos	86
6.6.	APOYO A LA INDUSTRIA NACIONAL Y RECIPROCIDAD (10 puntos)	86
6.6.1.	Promoción de Servicios Nacionales o con Trato Nacional (10 PUNTOS)	87
6.6.2.	INCORPORACIÓN DE COMPONENTE NACIONAL (MÁXIMO 5 PUNTOS)	88
6.7.	ACUERDOS COMERCIALES	88
6.8.	RECIPROCIDAD	89
6.9.	VINCULACIÓN DE PERSONAL CON DISCAPACIDAD (MAXIMO 2 PUNTOS)	91
6.10.	EMPRESARIOS Y EMPRESAS DE MUJERES (MAXIMO 0.25 PUNTOS)	91
6.11.	MIPYME DOMICILIADA EN COLOMBIA (MAXIMO 0.25 PUNTOS)	91
6.12.	CRITERIOS DE DESEMPEÑO	92
6.13.	PROTOCOLO DE INDISPONIBILIDAD	99
CAPITULO VII RIESGOS ASOCIADOS AL CONTRATO, FORMA DE MITIGARLOS Y ASIGNACIÓN DE RIESGOS		100
RIESGOS ASOCIADOS AL CONTRATO, FORMA DE MITIGARLOS Y ASIGNACIÓN DE RIESGOS		100
CAPÍTULO VIII GARANTÍAS		101
8.	GARANTÍAS	101
CAPITULO IX DOCUMENTOS REQUERIDOS A LOS SELECCIONADOS COMO REQUISITO PREVIO PARA LA SUSCRIPCIÓN del contrato		104
9.2.	FORMATO DE VINCULACIÓN F-RI-01 (Versión para diligenciar en línea)	104
9.3.	SEGURIDAD SOCIAL PARA LA SUSCRIPCIÓN DEL CONTRATO	111
CAPITULO X LISTA DE ANEXOS, FORMATOS, MATRICES Y FORMULARIOS		112
10.1	ANEXOS	112
10.2	FORMATOS	112
10.3	OTROS DOCUMENTOS	112

RECOMENDACIONES IMPORTANTES PARA LOS OFERENTES

1. Lea cuidadosamente el contenido de los Términos y Condiciones, y los documentos que hacen parte del mismo, sus formatos y anexos y las normas que regulan los Procesos de Selección de ENTerritorio S.A., así como la estimación, tipificación y asignación de riesgos establecidos.
2. Verifique que no esté incurso en ninguna causal de inhabilidad e incompatibilidad general ni especial o prohibiciones para contratar establecidas en el artículo 8 de la Ley 80 de 1993.
3. Cerciórese de cumplir con las condiciones y requisitos señalados en los Términos y condiciones y sus anexos.
4. Proceda a reunir toda la información y documentación exigida y verifique la vigencia de aquellos que la requiera.
5. Adelante oportunamente los trámites tendientes a la obtención de los documentos que deben allegar con la oferta y verifique que contiene la información completa que acredite el cumplimiento de los requisitos exigidos en la ley y en el presente documento.
6. Verifique que las fechas de expedición de los documentos se encuentren dentro de los plazos exigidos en los Términos y condiciones.
7. Suministre toda la información requerida a través de los Términos y condiciones y sus anexos.
8. Tenga en cuenta el Presupuesto Oficial Estimado establecido.
9. Siga y cumpla las instrucciones que se imparten en este documento para la elaboración de su oferta.
10. Tenga presente la fecha y hora límite previsto para presentar la oferta en la plataforma SECOP II, así como los plazos establecidos para presentar observaciones, subsanar y presentar documentos.
11. Tenga en cuenta que **toda consulta deberá formularse por escrito dentro de la plataforma SECOP II; no se atenderán consultas personales ni telefónicas**. Ningún convenio verbal con funcionarios o contratistas de ENTERRITORIO S.A., antes, durante o después de la entrega de las ofertas, podrá afectar o modificar ninguno de los términos y obligaciones aquí estipuladas.
12. Recuerde que, en su condición de oferente, con la sola presentación de su oferta, autoriza a ENTerritorio S.A. a verificar toda la información que en ella se encuentre.
13. La presentación de la oferta, por parte del Oferente, constituye evidencia de que se estudiaron completamente las especificaciones, formatos y demás documentos; que recibió las aclaraciones necesarias sobre las inquietudes o dudas previamente consultadas y que ha aceptado que los Términos y condiciones están completas, compatible y adecuado para identificar el alcance de lo requerido por ENTerritorio S.A., y que ha tenido en cuenta todo lo anterior para definir las obligaciones que se adquieran en virtud del futuro y eventual contrato que se celebre.
14. Revise la garantía de seriedad de la oferta, en especial el Tipo de Garantía solicitada, nombre del tomador, objeto asegurado, la vigencia y el valor asegurado, revise el esquema de garantías, de acuerdo con lo exigido en el presente documento. Recuerde anexas el recibo de pago de la garantía, expedido por la Aseguradora y **DEBIDAMENTE CANCELADO**.
15. Cuando la oferta contenga información o documentos que tengan el carácter de reservados, de acuerdo con la Ley Colombiana, el oferente deberá hacer manifestación expresa de tal circunstancia en la carta de

presentación de la oferta soportándolo legalmente. En caso de no hacerlo se entenderá que toda la información allí contenida es pública. Lo anterior, sin perjuicio que el oferente presente el Formato 7 – Autorización tratamiento de datos personales.

16. Todos los documentos del Proceso de Selección deben tramitarse en la plataforma del SECOP II. Los documentos que se alleguen a la Entidad vía correo electrónico o en físico **NO SERÁN TENIDOS COMO VÁLIDOS EN EL MARCO DEL PROCESO.**
17. La oferta debe ser presentada en la plataforma del SECOP II. En consecuencia, es responsabilidad del oferente el conocimiento, manejo y uso de la Plataforma.
18. En caso de indisponibilidad del sistema SECOP II que pueda afectar alguna de las etapas del proceso, ENTERRITORIO S.A. procederá a analizar la viabilidad de suspender el proceso hasta el funcionamiento adecuado del portal. En tal caso, la entidad podrá a disposición de los interesados el correo electrónico procesosdeseleccion@enterritorio.gov.co
19. De conformidad con el numeral 4° del artículo 6° de la Ley 1437 de 2011 “Deberes de las personas”, el cual señala: Correlativamente con los derechos que les asisten, las personas tienen, en las actuaciones ante las autoridades, los siguientes deberes: “Observar un trato respetuoso con los servidores públicos”. Igualmente, el artículo 7 ibidem menciona que “Las autoridades tendrán, frente a las personas que ante ellas acudan y en relación con los asuntos que tramiten, los siguientes deberes: 1. Dar trato respetuoso, considerado y diligente a todas las personas sin distinción. (...)”.
20. Para poder presentar oferta para el presente proceso es necesario estar previamente registrado en el SECOP II. Los Oferentes singulares en su correspondiente calidad de persona natural o jurídica y los plurales, como consorcio o unión temporal, según sea el caso. En consecuencia, es obligatorio que el nombre con el cual participan sea el mismo con el cual están registrados en el SECOP II. NOTA: Se recomienda a los oferentes que los mensajes y observaciones que remitan lo hagan desde el usuario mediante el cual se registraron para presentar la oferta.
21. Para poder presentarse como oferente plural en el presente proceso, es necesario estar registrado previamente como unión temporal o consorcio en el SECOP II. En consecuencia, es obligatorio que el nombre con el cual participan sea el mismo con el cual están registrados en el SECOP II.

CAPÍTULO I INTRODUCCIÓN

La Empresa Nacional Promotora del Desarrollo Territorial (ENTerritorio S.A.) en adelante la “Entidad”, pone a disposición de los interesados el Proyecto de Documento de Términos y Condiciones para el proceso que tiene por OBJETO: **“ESTUDIOS, DISEÑOS Y CONSTRUCCION DE LA PLAZA DE MERCADO EN EL MUNICIPIO DE MALLAMA, NARIÑO”**.

Los documentos del proceso, que incluyen los estudios y documentos previos, el estudio de sector, así como cualquiera de sus anexos, están a disposición del público en el Sistema Electrónico de Contratación Pública – SECOP II–.

La selección de los proveedores a se realizará a través del proceso de contratación **No. INA-013-2026**. La Entidad evaluará las ofertas con base en las reglas establecidas en el documento de TÉRMINOS Y CONDICIONES y en la normativa aplicable.

Todas las personas y organizaciones interesadas en hacer control social al presente proceso de contratación, en cualquiera de sus fases o etapas pueden presentar las recomendaciones que consideren convenientes y consultar los Documentos del Proceso en los términos previstos en el SECOP II.

1.1. ANTECEDENTES

La Empresa Nacional Promotora del Desarrollo Territorial S.A. - ENTerritorio S.A. creada por el Decreto 3068 de 1968, reestructurada mediante el Decreto 2168 de 1992 y transformada mediante Decreto Ley 1962 de 2023, es una sociedad de naturaleza comercial, anónima, de economía mixta de la rama ejecutiva del orden nacional, de carácter financiero, vinculada al Ministerio de Hacienda y Crédito Público, que tiene por objeto: “Ser agente en cualquiera de las etapas del ciclo de proyectos de inversión para el desarrollo, lo que implica participar en cualquiera de las etapas de preparación, financiación y administración de estudios, y la preparación, financiación, administración, ejecución y evaluación de proyectos de desarrollo.

Adicionalmente, entre otras actividades que forman parte de su objeto social, se tienen las de: Promover, estructurar, gerenciar, ejecutar y evaluar proyectos de desarrollo financiados con recursos de fuentes nacionales o internacionales; estructurar, formular, evaluar y/o validar técnica, financiera y legalmente proyectos de inversión y/o de Asociación Público-Privada; celebrar contratos de fiducia y encargo fiduciario para administrar recursos que transfieran terceros para financiar la ejecución de programas relacionados con su objeto social; realizar operaciones de financiamiento no reembolsable con recursos del presupuesto nacional o con utilidades líquidas asignadas a la entidad sin deteriorar su patrimonio en términos reales.

Así las cosas, la Empresa Nacional Promotora del Desarrollo Territorial S.A. –ENTerritorio S.A.– es una Entidad al servicio del Estado para agenciar las políticas de desarrollo del Gobierno Nacional y de los niveles territoriales, mediante la financiación, administración, estructuración y promoción de proyectos en todos los sectores, a través de las siguientes líneas de negocios: a) Estructuración de Proyectos; b) Gerencia de Proyectos - Gerencia de Proyectos con Recursos Internacionales; c) Gestión de Proyectos; y d) Evaluación de Proyectos.

La Ley 2294 de 2023 Por el cual se expide el Plan Nacional de Desarrollo 2022 - 2026, “Colombia potencia mundial de la vida”, señala en el parágrafo 4º del artículo 5º lo siguiente: «Los proyectos que se desarrollen en el marco del Plan Nacional de Desarrollo 2022-2026, contribuirán a la implementación de programas estratégicos, que se financiarán bajo el principio de concurrencia de fuentes y requerirán de la articulación intersectorial y de los diferentes niveles de gobierno. Para ello, las entidades del orden nacional y territorial aunarán esfuerzos para formular y ejecutar proyectos que permitan la implementación de intervenciones públicas integrales de mediano y largo plazo».

Así mismo, el artículo 1º de la Ley 2294 del 19 de mayo de 2023, que establece los objetivos del Plan Nacional de Desarrollo - PND, señala lo siguiente: «El Plan Nacional de Desarrollo 2022-2026 “Colombia Potencia Mundial de la Vida”, que se expide por medio de la presente ley, tiene como objetivo sentar las bases para que el país se convierta en un líder de la protección de la vida a partir de la construcción de un nuevo con-trato social que propicie la superación de injusticias y exclusiones históricas, la no repetición del conflicto, el cambio de nuestro relacionamiento con el ambiente y una transformación productiva sustentada en el conocimiento y en armonía con la naturaleza. Este proceso se debe desembocar en la paz total, entendida como la búsqueda de una oportunidad para que todos podamos vivir una vida digna, basada en la justicia, es decir, en una cultura de la paz que reconoce el valor excelso de la vida en todas sus formas y que garantiza el cuidado de la casa común».

Es así como el PND se fundamenta en la búsqueda de una oportunidad para que el país se convierta en un líder de la protección de la vida a partir de la construcción de un nuevo contrato social que propicie la superación de injusticias y exclusiones históricas, la no repetición del conflicto, el cambio de nuestra forma de relacionarnos con el ambiente, y una transformación productiva sustentada en el conocimiento en armonía con la naturaleza.

El Plan Nacional de Desarrollo 2022-2026-PND está compuesto por cinco transformaciones las cuales son: (a) ordenamiento del territorio alrededor del agua, (b) seguridad humana y justicia social, (c) derecho humano a la alimentación, (d) internacionalización, economía productiva para la vida y acción climática, y (e) convergencia regional.

Una de estas transformaciones está contenida en el eje temático de “Seguridad humana y justicia social”, que se centra en la «Transformación de la política social para la adaptación y mitigación del riesgo, que integra la protección de la vida con la seguridad jurídica e institucional, así como la seguridad económica y social. Parte de un conjunto de habilitadores estructurales como un sistema de protección social universal y adaptativo; una infraestructura física y digital para la vida y el buen vivir; la justicia como bien y servicio que asegure la universalidad y primacía de un conjunto de derechos y libertades fundamentales; y la seguridad y defensa integral de los territorios, las comunidades y las poblaciones. Estos habilitadores estructurales brindan las condiciones para la superación de las privaciones y la expansión de las capacidades en medio de la diversidad y la pluralidad».

Adicionalmente, el Gobierno nacional a través del Decreto 0684 del 4 de junio de 2024 reglamentó el Sistema Nacional para la Garantía Progresiva del Derecho a la Alimentación – SNGPDA y el Programa Hambre Cero -PHC, que busca garantizar el derecho a la alimentación en contextos de crisis, ocasionados por factores estructurales o circunstanciales principalmente en sujetos de especial protección constitucional y/o en territorios marginados y excluidos.

El PHC prioriza sus acciones articuladas en territorios marginados y excluidos donde existen brechas de desigualdad e inequidad que constituyen barreras para el goce efectivo del derecho humano a la alimentación. Así que se priorizan municipios, áreas urbanas según los criterios de disponibilidad, acceso físico y económico y adecuación, que se deben atender para cerrar las brechas de desigualdad e inequidad existentes y procurar atender a dichas comunidades, propiciando el goce real y efectivo del derecho humano a la alimentación. En ese sentido, la infraestructura social constituye uno de los elementos para materializar esta política aprovechando los avances en nuevos modelos constructivos y materiales o procesos amigables con el medio ambiente.

El Gobierno nacional, a través de sus entidades, promueve acciones para el fortalecimiento de los sistemas de abastecimiento de alimentos a nivel local que fomentan el acceso equitativo a alimentos de calidad y a los circuitos cortos de comercialización, entre los cuales se encuentra la creación de espacios físicos para la entrega de alimentos que posibiliten su comercialización a bajo costo, estimulando la producción local a través de la creación de proyectos cuya tipología corresponde a: plazas de mercado, centros de transformación productiva, centros de acopio, los cuales se crean como respuesta a la necesidad del fortalecimiento del sector productivo de los municipios más necesitados del país y sus comunidades con riesgo a pobreza extrema y pobreza.

El tipo de intervenciones que realiza PROSPERIDAD SOCIAL permite aumentar las potencialidades y ventajas comparativas de las comunidades donde se realizan los proyectos para disminuir el desempleo, superar la pobreza extrema, enfrentar los desafíos del cambio climático, consolidar la seguridad y lograr los objetivos de desarrollo sostenible 2030. La naturaleza de sus programas, sus antecedentes y resultados reflejan su funcionalidad y aporte en escenarios de postconflicto, guardando correlación directa con las necesidades de las regiones, las comunidades y las autoridades locales como actores protagónicos de su propio desarrollo. De allí que los programas obtenga sus recursos del Fondo de Inversión para la Paz - FIP como principal instrumento de financiación de programas y proyectos estructurados para la consolidación de la Paz.

Por todo lo anterior, tanto en la línea de acción del PHC como las de PROSPERIDAD SOCIAL se entrelazan las acciones para el fortalecimiento de sistemas de abastecimiento y distribución de alimentos a nivel local, donde se desarrollarán acciones para el fortalecimiento de los sistemas de abastecimiento de alimentos a nivel local que sean sostenibles a través del tiempo, promuevan el acceso equitativo a alimentos de calidad y fomenten los circuitos cortos de comercialización, entre los cuales se encuentra la creación de espacios físicos para la entrega de alimentos que posibiliten su comercialización, transformación y acopio, estimulando la producción local, en espacios conocidos como: plazas de mercado, centros de transformación productiva, centros de acopio.

La Empresa Nacional Promotora del Desarrollo Territorial S.A. - ENTerritorio S.A. creada por el Decreto 3068 de 1968, reestructurada mediante el Decreto 2168 de 1992 y transformada mediante Decreto Ley 1962 de 2023, es una sociedad de naturaleza comercial, anónima, de economía mixta de la rama ejecutiva del orden nacional, de carácter financiero, vinculada al Ministerio de Hacienda y Crédito Público, que tiene por objeto: "Ser agente en cualquiera de las etapas del ciclo de proyectos de inversión para el desarrollo, lo que implica participar en cualquiera de las etapas de preparación, financiación y administración de estudios, y la preparación, financiación, administración, ejecución y evaluación de proyectos de desarrollo.

Adicionalmente, entre otras actividades que forman parte de su objeto social de ENTerritorio S.A., se tienen las de: Promover, estructurar, gerenciar, ejecutar y evaluar proyectos de desarrollo financiados con recursos de fuentes nacionales o internacionales; estructurar, formular, evaluar y/o validar técnica, financiera y legalmente proyectos de inversión y/o de Asociación Público-Privada; celebrar contratos de fiducia y encargo fiduciario para administrar recursos que transfieran terceros para financiar la ejecución de programas relacionados con su objeto social; realizar operaciones de financiamiento no reembolsable con recursos del presupuesto nacional o con utilidades líquidas asignadas a la entidad sin deteriorar su patrimonio en términos reales.

Así las cosas, la Empresa Nacional Promotora del Desarrollo Territorial S.A. -ENTerritorio S.A.- es una Entidad al servicio del Estado para agenciar las políticas de desarrollo del Gobierno Nacional y de los niveles territoriales, mediante la financiación, administración, estructuración y promoción de proyectos en todos los sectores, a través de las siguientes líneas de negocios: a) Estructuración de Proyectos; b) Gerencia de Proyectos - Gerencia de Proyectos con Recursos Internacionales; c) Gestión de Proyectos; y d) Evaluación de Proyectos.

El régimen aplicable a cada contrato que ENTerritorio S.A. celebre se determinará de acuerdo con la posición contractual que ostente. Así, cuando funja como parte contratista se sujetará al régimen jurídico aplicable al contratante; y cuando actúe en calidad de contratante se regirá por el derecho privado, en concordancia con lo dispuesto por los artículos 13 y 15 de la Ley 1150 de 2007. Por lo tanto, las normas que regulan sus contratos serán el Código Civil, el Código de Comercio, las disposiciones del Estatuto Orgánico del Sistema Financiero y las demás disposiciones especiales que le sean aplicables en consideración a su naturaleza jurídica.

En ese sentido y con el fin de ejecutar las obras en las diferentes regiones del país focalizadas y priorizadas, dentro de las que se encuentra la intervención de obras de hábitat tipo PLAZAS DE MERCADO, se suscribió el contrato Interadministrativo N° 911 FIP de 2024, ENTerritorio S.A. 224015, entre EL DEPARTAMENTO ADMINISTRATIVO

PARA LA PROSPERIDAD SOCIAL – FONDO DE INVERSIÓN PARA LA PAZ y LA EMPRESA NACIONAL PROMOTORA DEL DESARROLLO TERRITORIAL S.A. – ENTerritorio S.A., cuyo objeto es: «Prestar el Servicio de gerencia de proyectos para la formulación, maduración y ejecución de los proyectos de infraestructura vial, social productiva y hábitat, priorizados por el DEPARTAMENTO ADMINISTRATIVO PARA LA PROSPERIDAD SOCIAL – FONDO DE INVERSIÓN PARA LA PAZ - PROSPERIDAD SOCIAL – FIP», para el desarrollo y ejecución de las obras, con un plazo inicial de veintiséis meses, contados a partir de la suscripción del acta de inicio, es decir, desde el 30 de diciembre de 2024 hasta el 28 de febrero de 2027.

Para las labores mencionadas anteriormente, se constituyó el PATRIMONIO AUTÓNOMO mediante el Contrato de Fiducia Mercantil Irrevocable de Administración y Pagos N° 2024954, entre LA FIDUCIARIA COLOMBIANA DE COMERCIO EXTERIOR S.A.- FIDUCOLDEX y LA EMPRESA NACIONAL PROMOTORA DEL DESARROLLO TERRITORIAL S.A. – ENTERRITORIO S.A., cuyo objeto es: «La administración y pagos de los recursos que constituyen el PATRIMONIO AUTÓNOMO, derivados del Contrato Interadministrativo No. 911- FIP de 2024 – ENTerritorio S.A. 224015, el cual tiene por objeto: "Prestar el Servicio de gerencia de proyectos para la formulación, maduración y ejecución de los proyectos de infraestructura vial, social productiva y hábitat, priorizados por el DEPARTAMENTO ADMINISTRATIVO PARA LA PROSPERIDAD SOCIAL – FONDO DE INVERSIÓN PARA LA PAZ - PROSPERIDAD SOCIAL – FIP"», en virtud de los recursos remitidos por EL DEPARTAMENTO ADMINISTRATIVO PARA LA PROSPERIDAD SOCIAL – FONDO DE INVERSIÓN PARA LA PAZ, quien será la entidad que aporta los recursos para la ejecución de cada uno de los proyectos en los municipios priorizados.

En el marco del Contrato Interadministrativo N° 911 FIP – 224015 de 2024, ENTerritorio S.A. tiene la obligación de «suscribir los respectivos convenios interadministrativos para formalizar las obligaciones de las Entidades Territoriales beneficiadas con la construcción y ejecución de los proyectos». Esta actividad se desarrolla en el contexto de la formulación, maduración y ejecución de los proyectos de infraestructura vial, social, productiva y de hábitat, priorizados por el Departamento Administrativo para la Prosperidad Social – Fondo de Inversión para la Paz (FIP).

En este sentido, el objeto del presente contrato prioriza el proyecto denominado “ESTUDIOS, DISEÑOS Y CONSTRUCCION DE LA PLAZA DE MERCADO EN EL MUNICIPIO DE MALLAMA, NARIÑO”, el cual fue priorizado por el Departamento Administrativo de la Prosperidad social DPS – Fondo de inversión para la Paz FIP y contempla la consultoría necesaria para llevar a Fase III el proyecto, como la ejecución de las obras.

Así las cosas, en el marco del Contrato Interadministrativo No. 911 FIP de 2024 – ENTerritorio S.A. 224015, celebrado entre DEPARTAMENTO ADMINISTRATIVO PARA LA PROSPERIDAD SOCIAL – FONDO DE INVERSIÓN PARA LA PAZ y LA EMPRESA NACIONAL PROMOTORA DEL DESARROLLO TERRITORIAL S.A. – ENTerritorio S.A.”. se suscribió el CONVENIO INTERADMINISTRATIVO DERIVADO N° 2250099 DE 2025, SUSCRITO ENTRE LA EMPRESA NACIONAL PROMOTORA DEL DESARROLLO TERRITORIAL S.A. – ENTERRITORIO S.A Y EL MUNICIPIO DE MALLAMA – DEPARTAMENTO DE NARIÑO con el objeto de “Aunar esfuerzos para la ejecución del proyecto: “ESTUDIOS, DISEÑOS Y CONSTRUCCION DE LA PLAZA DE MERCADO EN EL MUNICIPIO DE MALLAMA, NARIÑO”,

En consecuencia, la interpretación, aplicación y ejecución del presente contrato deberán ajustarse estrictamente a los lineamientos, obligaciones y disposiciones establecidas en el Contrato Interadministrativo No. 911 FIP – 224015 DE 2024, así como en el Convenio Interadministrativo Derivado No. 2250099. Lo anterior, en concordancia con los principios de coordinación, concurrencia y subsidiariedad que rigen la contratación interadministrativa, garantizando así la correcta articulación entre las partes y el cumplimiento de los fines previstos en dichos instrumentos jurídicos.

Es importante señalar que, en el marco de la adecuada planeación del Contrato Interadministrativo No. 911 FIP – 224015 DE 2024 ENTerritorio S.A., se definió la modalidad de Contratación Derivada bajo la modalidad de llave en mano para el desarrollo del proyecto de los “ESTUDIOS, DISEÑOS Y CONSTRUCCION DE LA PLAZA DE

MERCADO EN EL MUNICIPIO DE MALLAMA, NARIÑO”. Esta estrategia contractual tiene como propósito optimizar los procesos administrativos, así como fortalecer los mecanismos de supervisión y control durante la ejecución del contrato.

La elección de esta modalidad también obedece a la necesidad de reducir los riesgos asociados a la ejecución, al establecer una responsabilidad integral por parte del contratista sobre los estudios, diseños y posterior ejecución de las obras. De esta manera, se busca garantizar la coherencia técnica entre la etapa de diseño y la etapa constructiva, promoviendo una ejecución eficiente y conforme a las condiciones previstas en el proceso precontractual.

Por ende, una vez analizado las particularidades del objeto del Contrato Interadministrativo No. 911 FIP – 224015 DE 2024 ENTerritorio S.A., según las características de los potenciales contratistas del mercado, así como los riesgos ínsitos a la contratación, entre otros, se determinó solicitar a la Subgerencia de Operaciones definir el esquema de contratación según lo establecido en el Manual de Contratación vigente de ENTerritorio S.A., para los casos específicos que se requieran.

El objeto a contratar está contemplado en el Plan Anual de Adquisiciones bajo el código No. 115.

1.2. JUSTIFICACION DE LA NECESIDAD

La necesidad de contratación surge en el marco del Contrato Interadministrativo N° 911 FIP – 224015 de 2024, suscrito entre Prosperidad Social y ENTerritorio S.A., cuyo objeto es la gerencia integral para la formulación, maduración y ejecución de proyectos de infraestructura social, vial, productiva y de hábitat en territorios priorizados. En desarrollo de este objeto, se contempla la ejecución del proyecto denominado “ESTUDIOS, DISEÑOS Y CONSTRUCCION DE LA PLAZA DE MERCADO EN EL MUNICIPIO DE MALLAMA, NARIÑO”, el cual fue priorizado por Prosperidad Social mediante el documento Técnico Anexo 1 – proyectos a ejecutar, en el marco del mencionado Contrato Interadministrativo, con el fin de promover el desarrollo económico, social y territorial del municipio.

El Plan Nacional de Desarrollo 2022–2026 “Colombia Potencia Mundial de la Vida” establece como prioridad el fortalecimiento de la economía popular, la productividad territorial y la generación de condiciones dignas para la comercialización de productos del campo colombiano. En este marco, el Programa Hambre Cero promueve acciones que favorezcan el abastecimiento alimentario, la comercialización directa de productos agroalimentarios y el fortalecimiento de mercados campesinos y comunitarios

La construcción en Mallama, Nariño, de una plaza de mercado moderna y funcional, permitirá no solo mejorar las condiciones sanitarias y operativas para vendedores y compradores, sino también dinamizar la economía local, fortalecer el tejido social y fomentar el arraigo comunitario.

Las soluciones arquitectónicas y técnicas del proyecto se formularán con base en criterios de sostenibilidad, accesibilidad, eficiencia energética y adaptabilidad al contexto urbano y social de Mallama. Así mismo, se promoverá la participación de los actores locales en las distintas fases del proyecto, con el fin de garantizar su pertinencia y apropiación social.

La contratación resulta indispensable para materializar los objetivos estratégicos de Prosperidad Social en cuanto a la reducción de la pobreza y el fortalecimiento de las capacidades productivas de las comunidades. A través de la intervención de ENTerritorio S.A., se garantiza una gestión técnica, jurídica, financiera y social adecuada del proyecto, en cumplimiento del convenio interadministrativo y en articulación con los lineamientos del Plan Nacional de Desarrollo.

1.3. PROGRAMA PRESIDENCIAL DE LUCHA CONTRA LA CORRUPCIÓN

Toda persona que llegue a conocer casos de corrupción en las Entidades del Estado debe reportar el hecho a la Secretaría de Transparencia de la Presidencia de la República, a través de los teléfonos: (57 1) 562 9300 Ext. 3633 o a la línea gratuita nacional 01 8000 913 666; al sitio de denuncias del programa en la página de Internet www.anticorrupcion.gov.co o al correo electrónico: transparencia@presidencia.gov.co de ENTerritorio S.A.; por correspondencia o personalmente en la Calle 7 No. 6 – 54 de Bogotá D.C.

También puede reportar el hecho a las páginas www.contratos.gov.co o <https://www.enterritorio.gov.co/> y al E-mail: buzon1@presidencia.gov.co

1.4. INVITACIÓN A VEEDURÍAS CIUDADANAS

ENTerritorio S.A. se permite invitar a todas las Veedurías Ciudadanas establecidas en la ley, a que participen con recomendaciones escritas y oportunas en las etapas precontractual, contractual y post contractual de la presente selección. Para tal fin, se les proporcionará toda la información y documentación requerida.

1.5. PUBLICIDAD DEL PROCESO

Una vez se de apertura formal al proceso, todos los documentos, estudios y aquellos resultantes de la Invitación serán publicados en el SECOP II. Los documentos del presente Proceso de Selección, anexos técnicos, estudios de necesidad, presupuesto y demás documentos que se generen, se podrán consultar en la página web del SECOP II, filtrando la búsqueda seleccionando como contratante a ENTerritorio S.A., o bien por el número del proceso detallado anteriormente efectuadas por canales distintos al mencionado no serán tenidas en cuenta por la Entidad.

1.6. TÉRMINOS GENERALES APLICABLES A LOS PROCESOS DE ENTERRITORIO S.A.

Para todos los efectos del presente proceso se tendrán en cuenta los términos generales contenidos en el Glosario – Numeral 5 de la versión 1 del Manual de Contratación M-PR-01, las definiciones establecidas en el Glosario el cual hace parte integral del presente documento.

CAPÍTULO II INFORMACIÓN GENERAL

2.1. OBJETO, PRESUPUESTO OFICIAL, PLAZO Y UBICACIÓN

El objeto, Presupuesto Oficial Estimado, plazo y ubicación del proyecto objeto del presente Proceso de Selección se identifican a continuación:

2.1.1. OBJETO

La Empresa Nacional Promotora del Desarrollo Territorial ENTerritorio S.A., está interesada en realizar la contratación para **“ESTUDIOS, DISEÑOS Y CONSTRUCCION DE LA PLAZA DE MERCADO EN EL MUNICIPIO DE MALLAMA, NARIÑO”**. El contrato a suscribir es de **Obra**”

2.1.2. ALCANCE

El alcance se encuentra establecido en el numeral 2.2. del Documento de Caracterización de la Necesidad -F-PR 26

2.1.3. PRESUPUESTO OFICIAL

El Presupuesto Oficial Estimado – POE para el presente proceso de selección que tiene por objeto **“ESTUDIOS, DISEÑOS Y CONSTRUCCION DE LA PLAZA DE MERCADO EN EL MUNICIPIO DE MALLAMA, NARIÑO”**. Corresponde a la suma de **DOS MIL NOVECIENTOS CINCO MILLONES CUATROCIENTOS NOVENTA Y TRES MIL CUATROCIENTOS CUARENTA Y TRES PESOS CON CATORCE CENTAVOS M/CTE (\$ 2.905.493.443,14)** incluidos costos, gastos y demás tributos que se causen con ocasión de su celebración, ejecución y liquidación; distribuidos así: la suma de **CIENTO SETENTA Y UN MILLONES CUATROCIENTOS VEINTIÚN MIL DOSCIENTOS OCHENTA Y DOS PESOS CON DIECISIETE CENTAVOS M/CTE (\$171.421.282,17)** correspondientes a la etapa de consultoría y la suma de **DOS MIL SETECIENTOS TREINTA Y CUATRO MILLONES SETENTA Y DOS MIL CIENTO SESENTA PESOS CON NOVENTA Y SIETE CENTAVOS M/CTE (\$2.734.072.160,97)**, correspondiente a la etapa de ejecución de obra

2.1.2.1. TRIBUTOS

El oferente deberá considerar en su oferta todos los costos correspondientes a impuestos, tasas, contribuciones o gravámenes que se causen con ocasión de la suscripción, legalización, ejecución y liquidación del contrato, tales como:

TRIBUTOS
Impuesto de Industria y Comercio – ICA
Impuesto del Valor Agregado – IVA
Retención en la fuente

2.1.3 PLAZO

El plazo de ejecución del Contrato de Consultoría y Obra para las etapas 1 y 2 será de **NUEVE (9) MESES**, resumidos a continuación, los cuales serán contados a partir de la suscripción del acta de inicio del grupo correspondiente, previa aprobación de la garantía exigida, por parte del grupo de contratación, expedición del registro presupuestal.

ETAPAS	PLAZO DE EJECUCIÓN	PLAZO TOTAL
ETAPA 1. Consultoría “ESTUDIOS Y DISEÑOS” para la construcción de la plaza de mercado de Mallama, Nariño		NUEVE (09) MESES
Fase 1. Diagnóstico de la situación Actual	HASTA TRES (3) MESES	
Fase 2. Estudios y diseños a detalle		
ETAPA 2. Ejecución de obra para la construcción de la plaza de mercado de Mallama, Nariño.		
Fase 1. Construcción y puesta en funcionamiento	HASTA SEIS (6) MESES	

CONDICIÓN RESOLUTORIA

La ejecución del Contrato se encuentra condicionada al plazo de ejecución del Contrato Interadministrativo N° 911 FIP – 224015 ENTerritorio S.A. de 2024. En caso de que el plazo de ejecución del contrato interadministrativo no sea prorrogado, esta condición se entenderá por cumplida y el plazo de ejecución para la consultoría y obra se dará por terminado anticipadamente en la fecha de terminación del contrato interadministrativo, situación que no generará obligaciones ni pago a favor del contratista, salvo aquellos efectivamente causados y debidamente aprobados por la interventoría y con visto bueno por la supervisión hasta la fecha de acatamiento de la condición. Como mínimo, con un mes de antelación ENTerritorio S.A. comunicará por escrito al consultor respecto de la ocurrencia de la citada condición.

EL CONTRATISTA podrá dar inicio a la etapa 2 o de construcción, **SI Y SOLO SI**, se encuentra recibido a satisfacción la ETAPA 1, con todos sus componentes mencionados en el anexo técnico, por parte de la Interventoría.

- Si como resultado de la etapa 1: Estudios y diseños, en cualquiera de sus fases, se concluye que el proyecto no es viable, no se continuará con la ejecución de este proyecto. Se pagará únicamente los productos entregados, aprobados y recibidos a satisfacción por el interventor del contrato y la supervisión designada por ENTerritorio S.A., esto no generará obligaciones ni pagos adicionales o reconocimientos parciales al contratista por parte de ENTerritorio S.A.
- Cuando exista oposición de la comunidad a la construcción del proyecto, así dicha circunstancia no haya sido evidenciada en el informe producto de la Etapa 1. Dicha oposición de la comunidad deberá tener la entidad suficiente para hacer imposible la ejecución total o parcial del proyecto, de tal forma que no pueda adoptarse una solución técnica viable económicamente.
- Imposibilidad en la obtención de permisos o licencias. Ocurre cuando se advierte que el trazado o modificación al proyecto requiera licencias o permisos que no se puedan obtener por parte del ENTE TERRITORIAL o del CONTRATISTA a cuyo cargo esté la responsabilidad.
- Falta de servidumbres o predios. Ocurre cuando el trazado del proyecto requiera la imposición de servidumbres u obtención de predios que impliquen costos que el ENTE TERRITORIAL no pueda sufragar. El ENTE TERRITORIAL deberá pronunciarse al respecto dentro de los veinte (20) días calendario siguientes a la comunicación que haga ENTerritorio S.A. informando tal situación. Si en dicho término el ENTE TERRITORIAL no ha manifestado la disponibilidad de recursos para el efecto, se entenderá acaecido el hecho objeto de la condición resolutoria.

El Contratista conoce y acepta que en el evento en que durante la ejecución del Contrato ocurran circunstancias constitutivas de Evento Eximente de Responsabilidad, que impidan continuar con la ejecución del objeto contractual, se deberá dar por terminado el Contrato en el estado en que se encuentre y se pagará únicamente los productos efectivamente ejecutados de acuerdo con su porcentaje de avance según el plan de trabajo presentado previamente a la Interventoría, pago que se realizará previa aprobación del interventor y supervisor con corte a la fecha de terminación del proyecto, terminación generada única y exclusivamente por cualquier situación constitutiva de Evento Eximente de Responsabilidad.

2.1.4 LUGAR DE EJECUCIÓN

Mallama es un municipio colombiano ubicado en el departamento de Nariño. Se sitúa a 121 kilómetros de San Juan de Pasto, la capital del departamento. La ganadería es una importante actividad en el municipio. Mallama cuenta con una actividad pecuaria orientada fundamentalmente al ganado bovino, tanto de carne como de leche. La elaboración de productos lácteos en la parte alta del municipio ha tenido gran auge en los últimos años. El principal producto agrícola es la caña de azúcar para la producción de panela. También se practica la minería de oro en pequeña escala.

Imagen 1 – Localización Mallama, Nariño



Fuente: <https://www.google.com/maps>

Geografía y Clima

Mallama está ubicado en el departamento de Nariño, en la región andina de Colombia, caracterizado por un relieve montañoso con altitudes que varían entre los 1.200 y 3.000 msnm. Su territorio incluye zonas de páramo, bosques nublados y valles fértiles, lo que favorece la biodiversidad. El clima es frío y húmedo en las partes altas, mientras que en las zonas bajas predomina un clima templado, con lluvias frecuentes debido a su cercanía a la vertiente amazónica.

- **Norte:** Con los municipios de **Sapuyes** y **Túquerres**.
- **Sur:** Con el municipio de **Santa Cruz (Guachavés)** y la **República de Ecuador** (frontera internacional).
- **Oriente:** Con los municipios de **Cumbal** y **Guachucal**.

- **Occidente:** Con el municipio de **Ricaurte**.

Historia

Mallama fue fundado en 1824 y su nombre proviene de una voz indígena que significa "tierra de cultivos". Su historia está ligada a las comunidades indígenas Pastos y a la colonización campesina. Durante la época colonial, fue un corredor entre la sierra y la Amazonía, y en el siglo XX se consolidó como un municipio agrícola, manteniendo una fuerte identidad rural y comunitaria.

Economía

La economía de Mallama se basa principalmente en la agricultura, con cultivos como café, caña panelera, maíz, frijol y plátano. También tiene una importante producción ganadera, especialmente lechera. La minería artesanal (oro) y el comercio local complementan su actividad económica, aun-que la falta de vías y tecnología limita su desarrollo productivo.

Cultura

La cultura de Mallama refleja una mezcla de tradiciones indígenas y campesinas. Sus festividades incluyen celebraciones religiosas como las fiestas patronales en honor a San Pedro y eventos folclóricos con música andina y danzas típicas. La gastronomía se destaca por platos como el cuy asado, el sancocho de gallina y los productos derivados de la panela.

Turismo

Aunque no es un destino masivo, Mallama ofrece atractivos naturales como cascadas, senderos ecológicos y paisajes de páramo. El ecoturismo y el turismo comunitario están en crecimiento, especialmente en zonas rurales donde se pueden apreciar cultivos tradicionales y prácticas agrícolas sostenibles. El municipio enfrenta problemas como la pobreza rural, el acceso limitado a educación y salud de calidad, y la presencia de cultivos ilícitos en zonas alejadas. La falta de oportunidades laborales ha generado migración juvenil hacia ciudades cercanas o fuera del país.

División Administrativa

Mallama está conformado por su cabecera municipal y varias veredas dispersas en su territorio montañoso. La división administrativa dificulta la prestación eficiente de servicios públicos, especialmente en áreas alejadas donde las comunidades dependen de caminos rurales.

Problemas Ambientales

La deforestación por expansión agrícola y ganadera, así como la minería no regulada, amenazan los ecosistemas locales, especialmente los páramos y fuentes hídricas. La falta de conciencia ambiental y de políticas de conservación agrava estos problemas.

Transporte

Las vías de Mallama son en su mayoría carreteras secundarias y terciarias, muchas de ellas en mal estado debido a las lluvias constantes y la erosión. La movilidad hacia municipios vecinos como Túquerres o La Unión es complicada, lo que afecta el comercio y el acceso a servicios esenciales.

2.2. DOCUMENTOS DEL PROCESO

Los Documentos del Proceso son (i) los señalados en el Capítulo X del presente documento, (ii) todos los soportes y documentos señalados en la versión 01 del Manual de Contratación – M-PR-01 de ENTerritorio S.A., los cuales serán publicados en el proceso de selección en el SECOP II, la etapa de borrador en la página web de la entidad incluye el Documento de proyecto de términos y condiciones, señalados a continuación:

- 1) Acta de Apertura del Proceso.
- 2) Documento de Términos y Condiciones.
- 3) Documento de Caracterización F-PR-26 y anexos.
- 4) Documento de Condiciones Adicionales F-PR-27 y anexos
- 5) Especificaciones técnicas, planos, estudios, diseños, licencias y anexos técnicos. (Cuando aplique)
- 6) Las respuestas a las observaciones realizadas a las de Términos y Condiciones y aclaraciones emitidas por ENTERRITORIO S.A., las cuales solo podrán realizarse a través del SECOP II.
- 7) Adendas a los Términos y Condiciones y/o modificaciones a los Documentos del Proceso de Selección.
- 8) Cierre del Proceso de Selección, el cual se hará a través de la plataforma del SECOP II, dejando constancia de ello.
- 9) Las ofertas que sean presentadas.
- 10) Las solicitudes de aclaración y/o subsanación de requisitos habilitantes; o las solicitudes de aclaración de los requisitos ponderables y sus respectivas respuestas.
- 11) El Informe Preliminar del Comité Evaluador y las observaciones, aclaraciones y/o subsanaciones presentadas en relación con este.
- 12) Informe de evaluación y de respuesta a observaciones, aclaraciones y/o subsanaciones al informe preliminar.
- 13) Respuesta a observaciones al Informe de evaluación.
- 14) El Informe Final y de recomendación del Comité Evaluador.
- 15) Acta de Selección o de declaratoria de fallido, según sea el caso.
- 16) Los demás documentos que se expidan en desarrollo del Proceso de Selección.

NOTA: Es responsabilidad del oferente su consulta y verificación.

2.3. COMUNICACIONES Y OBSERVACIONES AL PROCESO.

ENTERRITORIO S.A. publicará en el SECOP II la totalidad de los documentos relacionados en el numeral 2.2 en la plataforma de SECOP II, la publicación de los documentos preliminares se hará en la página WEB de la entidad, del proceso cuyo objeto es “**ESTUDIOS, DISEÑOS Y CONSTRUCCION DE LA PLAZA DE MERCADO EN EL MUNICIPIO DE MALLAMA, NARIÑO**” el contrato por suscribir, es de **Obra**.

Las comunicaciones enviadas por los proponentes relacionadas con la presente INVITACIÓN PÚBLICA, deben hacerse únicamente a través de la plataforma SECOP II, esto igualmente para los eventos de presentación de oferta, presentación de observaciones y subsanaciones.

Las respuestas que brinden los oferentes a las solicitudes de aclaración realizadas por **ENTerritorio S.A.** deberán **hacerse únicamente a través de la plataforma de SECOP II, dentro del término establecido en la solicitud de aclaración.**

En cuanto a las aclaraciones, subsanes y envío de documentos requeridos con ocasión de la verificación y evaluación de las ofertas, **sólo serán tenidas en cuenta aquellas que sean presentadas en tiempo**, es decir, dentro de los términos previstos en el Cronograma del presente documento.

Toda consulta al proceso deberá formularse de acuerdo con lo establecido en el presente numeral y a través del SECOP II. En ningún caso ENTerritorio S.A. atenderá consultas telefónicas, personales, correo electrónico, comunicaciones o cualquier otro medio.

Dicha solicitud deberá:

- A. Contener el número del Proceso de Selección
- B. Dirigirse al Proceso de Selección.
- C. Enviarse dentro del plazo establecido en el cronograma del presente proceso

Las respuestas emitidas por ENTERRITORIO S.A. a las comunicaciones recibidas serán publicadas a través de la plataforma SECOP II.

Los interesados deberán enviar las observaciones al Proceso de Selección por medio electrónico a través de la plataforma SECOP II. Para ello deberán suscribirse al proceso de contratación en la plataforma web del SECOP II.

NOTA 1: Los documentos que sean de carácter confidencial de acuerdo con lo dispuesto en la Ley, deberán adjuntarse a la oferta de manera independiente, de igual forma, aquellos que sean objeto de subsanación y que se les deba dar trato confidencial, deberán adjuntarse a través de un mensaje independiente, lo anterior, con la finalidad de poder marcar dichos documentos como confidenciales al momento de publicar las ofertas o incluir los documentos adjuntos como efecto de la subsanación a las ofertas, es responsabilidad de los oferentes el cargue de los documento, por lo tanto de no ser cargados los documentos de manera independiente, ENTERRITORIO S.A. no podrá marcar en SECOP II dichos documentos como confidenciales al momento de dar publicidad a las ofertas.

NOTA 2: Sólo cuando se trate de la presentación de observaciones al proyecto de los Términos y Condiciones estas deberán ser remitidas al correo electrónico procesosdeseleccion@enterritorio.gov.co únicamente dentro del plazo establecido para tal fin. Dichas observaciones deberán indicar en el asunto del correo el número del Proceso de Selección al cual se dirigen las observaciones.

2.4. ETAPAS DEL PROCESO DE SELECCIÓN

El presente Proceso de Selección inicia a partir de la fecha de publicación de la Acta de Apertura y de los Términos y Condiciones en el SECOP II.

El Proceso de Selección se encuentra dividido en las siguientes etapas:

2.4.1. PUBLICACION DEL PROYECTO DE TERMINOS Y CONDICIONES

Se publica el Proyecto de Términos y Condiciones, el cual no obliga a ENTERRITORIO S.A. a dar inicio a la Invitación Abierta, con el cual se busca interactuar con los interesados en el proceso, para conformar unas reglas claras, concisas, precisas que permitan el desarrollo de un proceso eficaz, eficiente, transparente, atendiendo a los principios constitucionales, de la función administrativa y de la gestión fiscal, así como los de la contratación pública.

NOTA 1: Las observaciones al documento de Proyecto de Términos y Condiciones y sus anexos deberán ser presentadas únicamente por medio del correo electrónico procesosdeseleccion@enterritorio.gov.co No se aceptará observaciones que se alleguen por medio distinto.

NOTA 2: Las respuestas a las observaciones al documento de Proyecto de Términos y Condiciones y sus anexos serán publicadas a través de página web de ENTERRITORIO S.A.

2.4.2. APERTURA DEL PROCESO

La apertura del proceso se llevará a cabo a partir de la expedición del Acta de Apertura, suscrita por el Ordenador del Gasto o su delegado, en la que se establecerá el cronograma del Proceso de Selección, la cual será publicada junto con el presente Documento de Términos y Condiciones en el SECOP II.

2.4.3. OBSERVACIONES A LOS TÉRMINOS Y CONDICIONES

Las observaciones a los Términos y condiciones se realizarán en los términos establecidos en el Cronograma del presente Proceso, y solo se darán respuesta a las formuladas dentro de la plataforma SECOP II.

Las respuestas de aclaración emitidas por ENTerritorio S.A. en los medios dispuestos para ello, a las preguntas formuladas por los oferentes o interesados, son de carácter exclusivamente ilustrativo y, por consiguiente, no pueden modificar, adicionar, complementar o de manera alguna alterar lo consignado en los Términos y Condiciones, ya que estas respuestas no forman parte del presente documento ni sustituyen estas Términos y condiciones. Las modificaciones a los Términos y Condiciones, solo se realizarán conforme lo establecido en el numeral 2.4.3. ADENDAS del presente documento.

Nota: Atendiendo los Principios de Planeación, Contradicción, Debido Proceso, Publicidad, Economía, Celeridad, Eficacia, Eficiencia y Responsabilidad, entre otros, ENTerritorio S.A. dará respuesta únicamente a las observaciones recibidas al Documento de Invitación, dentro del término establecido en el cronograma del presente proceso de selección.

Las observaciones presentadas por un interesado después del término fijado por ENTerritorio S.A. en el cronograma del proceso, se consideran extemporáneas; sin embargo, se les dará tratamiento de Derecho de Petición y se responderá las mismas por escrito, en los términos legales establecidos en el artículo 23 de la Constitución Política y demás normas reglamentarias.

2.4.4. ADENDAS

Siempre que lo considere conveniente o necesario, ENTerritorio S.A. podrá realizar Adendas a los Documentos del Proceso de Selección, para lo cual deberá cumplir con los principios de publicidad y transparencia.

ENTerritorio S.A. puede modificar los Términos y condiciones únicamente a través de Adendas expedidas antes del vencimiento del plazo para la recepción de ofertas, previa motivación de la dependencia solicitante o la Subgerencia de Operaciones, las cuales serán comunicadas en el SECOP II a todos los interesados. Estas se podrán expedir hasta DOS (2) días hábiles antes del cierre, evento en el cual podrá prorrogarse la fecha del cierre.

Adicionalmente se podrán expedir adendas posteriores al cierre solamente para modificar el cronograma del proceso.

Nota: La publicación de estas adendas sólo se podrá realizar en días hábiles.

2.4.5. PLAZO DEL PROCESO DE SELECCIÓN

El plazo del presente Proceso de Selección será aquel término que transcurrirá entre la fecha de publicación de los Términos y Condiciones y la publicación del Acta de Selección de Oferente o en su defecto Acta de Declaratoria de Fallida según corresponda.

NOTA: ATENDIENDO LOS PRINCIPIOS DE PLANEACIÓN, CONTRADICCIÓN, DEBIDO PROCESO, PUBLICIDAD, ECONOMÍA, CELERIDAD, EFICACIA, EFICIENCIA Y RESPONSABILIDAD, ENTRE OTROS,

ENTERRITORIO S.A. DARÁ TRÁMITE A LAS OBSERVACIONES RECIBIDAS AL PROYECTO DE TÉRMINOS Y CONDICIONES DENTRO DEL TÉRMINO ESTABLECIDO EN EL CRONOGRAMA DEL PRESENTE PROCESO DE SELECCIÓN.

LAS OBSERVACIONES PRESENTADAS POR UN INTERESADO DESPUÉS DEL TÉRMINO FIJADO POR ENTERRITORIO S.A. SE CONSIDERAN EXTEMPORÁNEAS; SIN EMBARGO, ENTERRITORIO S.A. LE DARÁ TRATAMIENTO DE DERECHO DE PETICIÓN Y RESPONDERÁ LA MISMA POR ESCRITO EN LOS TÉRMINOS LEGALES ESTABLECIDOS EN EL ART 23 DE LA CONSTITUCIÓN POLÍTICA Y DEMÁS NORMAS REGLAMENTARIAS.

2.4.6. PLAZO PARA PRESENTAR OFERTAS

Dentro de las fechas y horas establecidas en el cronograma del proceso, los interesados podrán presentar sus ofertas, de acuerdo con las siguientes reglas:

El oferente es el único y exclusivo responsable de la presentación de la oferta.

Las ofertas deberán ser presentadas y registradas por los oferentes por medio de la plataforma de contratación SECOP II, para ello deberán registrarse a la plataforma y buscar el proceso de contratación filtrando la búsqueda a ENTERRITORIO S.A., bajo el proceso de contratación con número **INA-013-2025**

Para presentar sus ofertas, los oferentes deberán seguir la Guía para presentar ofertas en el SECOP II expedida por Colombia Compra Eficiente, o en su defecto, seguir las siguientes instrucciones establecidas en la página web:

<https://community.secop.gov.co/STS/Users/Login/Index?SkinName=CCE¤tLanguage=es-CO&Page=login&Country=CO>:

Las ofertas se entenderán recibidas oportunamente siempre que la fecha y hora de recepción no sean anteriores a la fecha y hora establecidas para el inicio del término para presentar ofertas, ni posteriores a la fecha y hora previstas para la finalización del término para presentar ofertas, de acuerdo con el cronograma del proceso.

2.4.7. CIERRE DE RECEPCIÓN DE OFERTAS

Una vez llegado el plazo señalado para presentar ofertas, ENTerritorio S.A. verificará por medio de la plataforma del SECOP II, en la fecha y hora establecida en el cronograma del proceso, el número total de ofertas recibidas al momento de la finalización del término para su presentación. La plataforma del SECOP II será la constancia de ello.

Una vez vencido el término para presentar ofertas, ENTerritorio S.A. deberá revisar las ofertas que se hayan presentado por la plataforma del SECOP II y publicar la lista de oferentes.

2.5. CLASIFICADOR DE BIENES Y SERVICIOS DE NACIONES UNIDAS (UNSPSC)

La Obra objeto del presente Proceso de Selección está codificada en el Clasificador de Bienes y Servicios de Naciones Unidas (UNSPSC), como se indica en la siguiente tabla:

CÓDIGO	SEGMENTO	FAMILIA	CLASE
80101600	Servicios de Gestión, Servicios Profesionales de Empresa y Servicios Administrativos	Servicios de Asesoría de Gestión	Gerencia de Proyectos

80101500	Servicios de Gestión, Servicios Profesionales de Empresa y Servicios Administrativos	Servicios de Asesoría de Gestión	Servicios de consultoría de negocios y administración corporativa
95121700	Terrenos, Edificios, Estructuras y Vías	Estructuras y edificios permanentes	Edificios y estructuras públicos
72153600	Servicios de Edificación, Construcción de Instalaciones y Mantenimiento	Servicios de mantenimiento y construcción de comercio especializado	Servicios de terminado interior, dotación y remodelación
72153900	Servicios de Edificación, Construcción de Instalaciones y Mantenimiento	Servicios de mantenimiento y construcción de comercio especializado	Servicios de preparación de obras de construcción
72101500	Servicios de Edificación, Construcción de Instalaciones y Mantenimiento	Servicios de mantenimiento y Reparaciones de construcciones e instalaciones	Servicios de apoyo para la construcción
72151900	Servicios de edificación, construcción de instalaciones y mantenimiento	Servicios de mantenimiento y construcción de comercio especializado	Servicios de albañilería y mampostería
72121400	Servicios de Edificación, Construcción de Instalaciones y Mantenimiento	Servicios de Construcción de edificaciones no residenciales	Servicios de construcción de edificios públicos especializados
30121800	Componentes y Suministros para Estructuras, Edificación, Construcción y Obas Civiles	Carreteras y paisajes	Materiales de arquitectura paisajística
30191800	Componentes y Suministros para Estructuras, Edificación, Construcción y Obas Civiles	Equipo de apoyo para construcción y mantenimiento	Equipo y materiales para construcciones temporales y apoyo al mantenimiento

2.6. RECURSOS QUE RESPALDAN LA PRESENTE CONTRATACIÓN Y PLAN ANUAL DE ADQUISICIONES.

La entidad, para respaldar el compromiso derivado del presente proceso de contratación, cuenta con el siguiente Certificado de Disponibilidad Presupuestal expedido por la FIDUCIARIA COLOMBIANA DE COMERCIO EXTERIOR - FIDUCOLDEX:

CDP	IMPUTACION PRESUPUESTAL	DESCRIPCION	CONCEPTO	Monto
CDR No 38	4010103	OBRAS Y CONSULTORIA	ESTUDIOS, DISEÑOS Y CONSTRUCCION DE LA PLAZA DE MERCADO EN EL MUNICIPIO DE MALLAMA, NARIÑO	\$2.905.493.443,14

2.7. REGLAS DE SUBSANACIÓN

El Oferente tiene la responsabilidad y deber de presentar su oferta en forma completa e íntegra, esto es, cumpliendo el contenido del Documento de Invitación y adjuntando los documentos de soporte o prueba de las condiciones que pretenda hacer valer en el proceso.

En caso de ser necesario, la entidad debe solicitar a los oferentes durante el proceso de evaluación, y a más tardar en el informe de evaluación, las aclaraciones, precisiones o solicitud de documentos que puedan ser subsanables.

La documentación solicitada o aquella que bajo los mismos términos aporte el oferente debe corresponder a los contratos o proyectos o experiencias relacionados en la oferta, razón por la cual, no podrá solicitarse, ni aceptarse el aporte de documentos de proyectos o experiencias diferentes a los allí aportados

No obstante, los proponentes no podrán completar, adicionar, modificar o mejorar sus propuestas en los aspectos que otorgan puntaje, los cuales podrán ser objeto de aclaraciones y explicaciones.

Los oferentes podrán allegar las aclaraciones o informaciones requeridas para subsanar dentro del término de traslado del Informe preliminar del Comité Evaluador, conforme a lo establecido en el presente documento.

Los oferentes podrán allegar las aclaraciones o informaciones requeridas para subsanar ÚNICAMENTE dentro del término de traslado del Informe Preliminar del Comité Evaluador, conforme a lo establecido en el presente documento o en el término otorgado por el Comité Evaluador en requerimientos particulares (cuando aplique). Es responsabilidad del oferente verificar que el contenido de las subsanaciones esté conforme a los requerimientos hechos por el Comité Evaluador y acorde a los términos y condiciones establecidos en el presente documento. Lo anterior, teniendo en cuenta que no habrá una segunda etapa de subsanación.

En el evento en que ENTerritorio S.A. no advierta la ausencia de requisitos o la falta de documentos referentes a la futura contratación o al oferente, no necesarios para la comparación de las ofertas y no los haya requerido durante el proceso de evaluación, podrá requerir al oferente a más tardar en el informe de evaluación, otorgándole un término igual al establecido para el traslado del informe de evaluación, con el fin de que los allegue. En caso de que sea necesario, la entidad ajustará el cronograma.

Todos aquellos requisitos de la oferta que afecten la asignación de puntaje, incluyendo los necesarios para acreditar requisitos de desempate, no son subsanables, por lo que los mismos deben ser aportados por los oferentes desde la presentación de la oferta. No obstante, pueden ser aclarados o ser objeto de explicación.

Sin embargo, no hay lugar para subsanar, aclarar, complementar o corregir la propuesta cuando:

- El Proponente pretenda demostrar circunstancias ocurridas con posterioridad a la fecha de presentación de las ofertas, para los fines del caso, la fecha de presentación de ofertas se tendrá en cuenta como el día hábil y la hora de cierre en la que fueron presentadas las ofertas.
- Cuando la aclaración, complemento o corrección no se refiera directamente al proponente y busque mejorar o adicionar la oferta.
- Cuando se trate de factores de escogencia o ponderables.
- Cuando pretenda acreditar requisitos puntuables. En el evento en que un mismo requisito se haya establecido con carácter habilitante y al mismo tiempo puntuable, el proponente solamente podrá subsanar lo referente al componente habilitante, sin que por ello se le otorguen puntos.
- Todos aquellos requisitos de la oferta que afecten la asignación de puntaje, incluyendo los necesarios para acreditar requisitos de desempate, no son subsanables, por lo que los mismos deben ser aportados por los proponentes desde la presentación de la oferta. No obstante, pueden ser aclarados o ser objeto de explicación

Nota 1: Los requisitos no necesarios para comparar las ofertas serán todos aquellos que no sean susceptibles de asignación de puntaje.

Nota 2: los documentos que sean de carácter confidencial de acuerdo con lo dispuesto en la Ley, deberán adjuntarse a la oferta de manera independiente, de igual forma, aquellos que sean objeto de subsanación y que se

les deba dar trato confidencial, **deberán adjuntarse a través de un mensaje independiente**, lo anterior, con la finalidad de poder marcar dichos documentos como confidenciales al momento de publicar las ofertas o incluir los documentos adjuntos como efecto de la subsanación a las ofertas, es responsabilidad de los oferentes el cargue de los documentos, por lo tanto, de no ser cargados los documentos de manera independiente, ENTerritorio S.A., no podrá marcar en SECOP II dichos documentos como confidenciales al momento de dar publicidad a las ofertas.

2.8. EVALUACIÓN DE OFERTAS

Superada la etapa de evaluación de las ofertas, se emitirá el INFORME PRELIMINAR DEL COMITÉ EVALUADOR publicándolo en SECOP II, del cual se dará traslado por término establecido en el cronograma para que los interesados presenten tanto subsanaciones como observaciones a este Informe.

El Comité Evaluador emitirá el INFORME DE EVALUACIÓN Y RESPUESTA OBSERVACIONES AL INFORME PRELIMINAR publicándolo en SECOP II, del cual se dará traslado por el término establecido en el cronograma para que los interesados presenten únicamente observaciones a este en caso de que lo estimen pertinente, por lo cual este término no podrá entenderse como un nuevo plazo para subsanar y/o aclarar.

El Comité Evaluador presentará la RESPUESTA OBSERVACIONES AL INFORME DE EVALUACIÓN publicándolo en SECOP II.

El Comité Evaluador presentará EL INFORME FINAL Y DE RECOMENDACIÓN al Ordenador del Gasto o su delegado sobre la mejor oferta para la Entidad el cual será publicado en el SECOP II.

NOTA: Luego de la publicación del INFORME PRELIMINAR DEL COMITÉ EVALUADOR, ENTerritorio S.A. publicará las ofertas de todos los oferentes para que los interesados puedan revisarlas. Se excluirán de publicación aquellos documentos que estén sometidos a reserva legal en virtud de la Ley 1755 de 2012 y demás normas complementarias, en todo caso, será la responsabilidad del Oferente cargar los documentos de manera independiente en la Plataforma SECOP II para que la Entidad pueda proceder a dar confidencialidad a los documentos en el momento de la publicación de las ofertas.

2.9. CRONOGRAMA DEL PROCESO

El cronograma del proceso ha sido elaborado por ENTerritorio S.A. teniendo en cuenta los términos establecidos en el Manual de Contratación para cada una de las etapas de proceso; el cual se describe a continuación:

CRONOGRAMA		
Actividad	Fecha	Lugar
Publicación de Documentos preliminares del Proceso de Selección	06 de mayo de 2026	Página web ENTERRITORIO S.A.
Plazo para presentar Observaciones al Proyecto de Documento de términos y condiciones	Dentro de los tres (03) días hábiles al termino que antecede 11 de mayo de 2026	Página web ENTERRITORIO S.A.
Respuesta a las observaciones al proyecto de documento de términos y condiciones	Dentro de día hábil siguiente al término que antecede 12 de mayo de 2026	Página web ENTERRITORIO S.A.

CRONOGRAMA		
Actividad	Fecha	Lugar
Publicación del acta de apertura del proceso de selección y del documento de términos y condiciones definitivos	13 de mayo de 2026	SECOP II
Plazo para presentar Observaciones a los términos y condiciones.	Dentro de los tres (3) días hábiles siguientes al término que antecede. 19 de mayo de 2026	SECOP II
Respuesta a las observaciones a los términos y condiciones.	Dentro de día hábil siguiente al término para presentar observaciones a los términos y condiciones. 20 de mayo de 2026	SECOP II
Presentación de las ofertas	26 de mayo de 2026 11:00 A.M.	SECOP II
VERIFICACIÓN DE REQUISITOS HABILITANTES Y EVALUACIÓN DE OFERTAS		
Publicación Informe Preliminar (Requisitos habilitantes y de ponderación)	Dentro de los dos (2) días hábiles siguientes a la fecha prevista para el cierre del término para presentar ofertas. 28 de mayo de 2026	SECOP II
Término para presentar las aclaraciones, subsanaciones y observaciones al Informe Preliminar.	Dentro de los tres (3) días hábiles siguientes al término que antecede. 02 de junio de 2026	SECOP II
Envío contraseña oferta económica	Hasta el 02 de junio de 2026	SECOP II
Evaluación de oferta económica	03 de junio de 2026	SECOP II
Publicación de respuesta a observaciones al informe preliminar y publicación de Informe de Evaluación	Dentro del día hábil siguiente al término que antecede 04 de junio de 2026	SECOP II
Publicación del Informe Final y de Recomendación	Al día hábil siguiente al término que antecede 05 de junio de 2026	SECOP II
Acta de Selección o Fallido y Publicación.	Al día hábil siguiente a la publicación del Informe Final y de Recomendación 09 de junio de 2026	SECOP II
CONTRATO		
Entrega documentación requerida para la suscripción del contrato por parte del contratista	Dentro de los dos (2) días hábiles siguientes a la publicación del Acta de Selección.	SECOP II

CRONOGRAMA		
Actividad	Fecha	Lugar
Contrato	Dentro de los cuatro (4) días hábiles siguiente a la entrega de documentación por parte del contratista.	SECOP II

2.10. IDIOMA

Los documentos y las comunicaciones entregadas, enviadas o expedidas por los Oferentes o por terceros para efectos del Proceso de Selección, o para ser tenidos en cuenta en el mismo, deben ser allegados en castellano. Los documentos y comunicaciones en un idioma distinto deben ser presentados en su lengua original junto con la traducción al castellano.

El Oferente puede presentar con la oferta documentos con una traducción simple al castellano y entregar la traducción oficial al castellano cuando resulte seleccionado. La traducción oficial debe ser del mismo texto presentado y estar acorde a los presupuestos establecidos en el artículo 251 del Código General del Proceso.

2.11. DOCUMENTOS OTORGADOS EN EL EXTERIOR.

Los oferentes que alleguen con su oferta documentos otorgados en el exterior deben ser apostillados o legalizados por la entidad competente desde el país de origen, para que puedan surtir efectos legales en Colombia. Para tales efectos, el trámite de apostilla debe adoptar los lineamientos establecidos en la Resolución No. 1959 del 03 de agosto de 2020, "Por la cual se adopta el procedimiento para apostillar y/o legalizar documentos y se deroga la Resolución 10547 del 14 de diciembre de 2018", expedida por el Ministerio de Relaciones Exteriores de la República de Colombia.

Para efectos del trámite de Apostilla o Legalización de documentos otorgados en el exterior y la acreditación de la formación académica obtenida en el exterior, ENTerritorio S.A. deberá aplicar los parámetros establecidos en las normas que regulen la materia y la Circular Externa Única de Colombia Compra Eficiente y del Ministerio de Relaciones Exteriores.

De igual forma, los oferentes que alleguen con su oferta los documentos otorgados en el exterior deben acreditarse y/o certificarse de acuerdo con las normas aplicables para la validez del documento en Colombia, teniendo en cuenta lo siguiente:

- **APOSTILLA:**

Para que un documento emitido por un país que hace parte de la Convención de La Haya del 5 de octubre de 1961 y de conformidad con lo previsto en la Ley 455 de 1998, tenga validez en el territorio colombiano, debe estar apostillado por la entidad competente en el país en el que fue expedido.

Una vez se haya realizado el trámite de apostilla ante la entidad competente del país en el cual se expidió el documento, se podrá presentar ante la entidad que lo requiera en Colombia.

Si el documento a apostillar requiere presentarse en otro idioma diferente al castellano, podrá ser presentado en traducción simple; no obstante, el oferente que resulte seleccionado deberá presentar traducción oficial del mismo, para lo cual deberá validarse la firma del traductor oficial en la entidad competente para este trámite.

NOTA: El trámite de Apostilla es el certificado mediante el cual se avala la autenticidad de la firma y el título a que ha actuado la persona firmante del documento y que se surte ante la autoridad competente en el país de origen.

- **LEGALIZACIÓN DOCUMENTOS:**

Para que un documento emitido por un país que NO hace parte de la “Convención de la Haya” tenga validez en el territorio colombiano, debe cumplir con la cadena de legalización de documentos; la cual se debe realizar de la siguiente manera:

- a. Realizar la Legalización de los documentos ante la autoridad competente en el país de origen. (donde fueron emitidos los documentos).
- b. Presentar los documentos, previamente legalizados, en el consulado de Colombia ubicado en el país en el cual se emitió el documento, para que el Cónsul colombiano reconozca la firma de la autoridad que lo legalizó.
- c. Legalizar la firma del Cónsul Colombiano ante el Ministerio de Relaciones Exteriores de Colombia (Oficina de apostilla y legalización).

- **CONSULARIZACIÓN:**

De conformidad con lo previsto en el artículo 480 del Código de Comercio, los documentos otorgados en el exterior se autenticarán por los funcionarios competentes para ello en el respectivo país y la firma de tales funcionarios será autenticada a su vez por el cónsul colombiano o, a falta de éste, por el de una nación amiga, sin perjuicio de lo establecido en convenios internacionales sobre el régimen de los poderes. Tratándose de sociedades, al autenticar los documentos a que se refiere el mencionado artículo los cónsules harán constar que existe la sociedad y ejerce su objeto conforme a las leyes del respectivo país.

Surtido el trámite señalado en el presente numeral, estos documentos deben ser presentados ante el Ministerio de Relaciones Exteriores de Colombia (Oficina de apostilla y legalización) para la correspondiente legalización de la firma del cónsul y demás trámites pertinentes.

- **LOS TÍTULOS DE PREGRADO Y/O POSGRADO OTORGADOS EN EL EXTERIOR:**

Si el documento a presentarse es un título de pregrado y/o posgrado otorgado en el exterior, el Oferente deberá presentar la convalidación del título académico y la autorización para ejercer del profesional ofertado con su Oferta, ello de conformidad con lo establecido en la Resolución 10687 de 2019 “Por medio de la cual se regula la convalidación de títulos de educación superior otorgados en el exterior y se deroga la Resolución 20797 de 2017”, proferida por el Ministerio de Educación Nacional.

Deben aportarse con los soportes correspondientes para que tengan validez en el territorio colombiano, de acuerdo con la normatividad vigente establecida para ello.

NOTA: En todo caso, la convalidación del título académico será un requisito habilitante para el Oferente y el profesional ofertado.

- **EXCEPCIONES DE CONSULARIZACIÓN Y APOSTILLE:**

Cuando se trate de documentos otorgados en el exterior, de conformidad con lo previsto en la Ley 455 de 1998, no se requerirá del trámite de Consularización señalado en el numeral anterior, siempre que provengan de uno de los países signatarios de la Convención de La Haya del 5 de octubre de 1961, sobre abolición del requisito de legalización para documentos públicos extranjeros, aprobada por la citada Ley 455 de 1998. En este caso sólo será

exigible la apostille, trámite que consiste en el certificado mediante el cual se avala la autenticidad de la firma y el título en que ha actuado la persona firmante del documento y que se surte ante la autoridad competente en el país de origen.

Tampoco se exigirá apostilla y/o legalización de documentos cuando estos tengan el carácter de privados, pues estos se presumirán auténticos.

2.12. GLOSARIO

Para los fines de los presentes Términos y Condiciones, a menos que expresamente se estipule de otra manera, los términos deben entenderse de acuerdo con su significado natural y obvio.

2.13. INFORMACIÓN INEXACTA

ENTerritorio se reserva el derecho de verificar integralmente la información aportada por el oferente. Para esto, puede acudir a las autoridades, personas, empresas o entidades respectivas.

Cuando exista inconsistencia entre la información suministrada por el oferente y la verificada por la entidad, la propuesta será rechazada conforme lo dispuesto en el literal 15 del Numeral 2.18 CAUSALES DE RECHAZO.

La entidad compulsará copias a las autoridades competentes cuando la información aportada tenga inconsistencias sobre las cuales pueda existir una presunta falsedad, sin que el oferente haya demostrado lo contrario, y rechazará la oferta.

No se configura este supuesto cuando a pesar de que las personas jurídicas están exentas de los aportes a seguridad social, en el **"Formato 6- Pago de Seguridad Social"** acreditan el pago.

2.14. INFORMACIÓN RESERVADA Y CONFIDENCIAL

Si el oferente incluye en su oferta información que conforme a la ley colombiana tiene el carácter de información reservada, deberá ser manifestada tal circunstancia por el Oferente con absoluta claridad y precisión, identificando el documento o información que tiene el carácter de reserva y la disposición legal que lo ampara como tal. Sin perjuicio de lo anterior y para efectos de la evaluación de las Ofertas, ENTerritorio S.A. se reserva el derecho de dar a conocer la mencionada información a sus funcionarios, empleados, contratistas, agentes o asesores que designe para el efecto.

En todo caso, ENTerritorio S.A., sus funcionarios, sus empleados, contratistas, agentes y asesores están obligados a mantener la reserva de la información que, por disposición legal, tenga dicha calidad y que haya sido debidamente identificada por el Oferente. Por tal razón, se excluirán de publicación aquellos documentos que estén sometidos a reserva legal en virtud del artículo 24 de la Ley 1755 de 2012 y demás normas complementarias.

El Oferente debe solicitar la confidencialidad y adjuntar la justificación correspondiente al momento de presentar la Oferta, sin perjuicio de la presentación del Formato-7 Autorización para el tratamiento de datos personales.

Será responsabilidad del Oferente cargar los documentos de manera independiente en la Plataforma SECOP II para que la Entidad pueda proceder a dar confidencialidad a los documentos en el momento de la publicación de las ofertas.

El Formulario F-RI – 01 (Solicitud de Vinculación) y la información en él contenida sólo tendrán tratamiento de documento reservado si se presenta en documento exclusivo para ello y no compilado, mezclado o digitalizado con otros documentos.

2.15. MONEDAS Y REGLAS DE CONVERSIÓN

A. Monedas Extranjeras

Los valores de los documentos aportados en la Oferta deberán ser presentados en pesos colombianos. Cuando un valor esté expresado en monedas extranjeras este deberá convertirse a pesos colombianos, teniendo en cuenta lo siguiente:

- i. Cuando el valor del contrato esté dado en dólares americanos (USD) se convertirá a pesos colombianos utilizando para esa conversión la tasa representativa del mercado (TRM) vigente para la fecha de recibo final o terminación. Cuando la fecha de recibo final o de terminación del contrato no especifique el día, pero si el mes y el año, se tomará para su conversión la tasa representativa del mercado (TRM) vigente para el último día hábil del mes en que haya terminado el contrato o se haya realizado su recibo final. Se deberá utilizar la página web <https://www.banrep.gov.co/es/estadisticas/trm>).
- ii. Cuando el valor del contrato esté dado en moneda extranjera diferente al dólar americano, se realizará su conversión a dólares americanos de acuerdo con las tasas de cambio estadísticas publicadas por el Banco de la República, teniendo en cuenta la fecha de recibo final o de su terminación y, posteriormente, se procederá a su conversión a pesos colombianos de conformidad con la TRM vigente para la fecha de recibo final o de su terminación, según corresponda. Cuando la fecha de recibo final o de terminación del contrato no especifique el día, pero si el mes y el año, se tomará para su conversión la tasa representativa del mercado (TRM) vigente para el último día hábil del mes en que haya terminado el contrato o se haya realizado su recibo final. (Se deberá utilizar la página web <https://www.banrep.gov.co/es/estadisticas/trm>). Si los valores de los estados financieros están expresados originalmente en dólares de los Estados Unidos de América, el Oferente y ENTerritorio S.A. tendrán en cuenta la tasa representativa del mercado vigente certificada por el Banco de la República de Colombia de la fecha promedio del periodo en que fueron presentados los estados financieros.

B. Conversión a Salarios Mínimos Mensuales Legales Vigentes (SMMLV):

Cuando los Documentos del Proceso señalen que un valor debe expresarse en Salarios Mínimos Mensuales Legales Vigentes (SMMLV) deberá seguirse el siguiente procedimiento:

- I. Los valores convertidos a Pesos colombianos, aplicando el procedimiento descrito anteriormente, o cuya moneda de origen sea el peso deberán ser convertidos a SMMLV, para lo cual se deberán emplear los valores históricos de SMMLV establecidos en la página <http://www.banrep.gov.co/es/mercado-laboral/salarios>, del año correspondiente a la fecha de terminación del contrato.
- II. Para efectos de la aproximación de los valores ya convertidos a SMMLV, se deberá aproximar a la unidad más próxima de la siguiente forma: hacia arriba para valores mayores o iguales a cero puntos cinco (0.5) y hacia abajo para valores menores estrictamente a cero puntos cinco (0.5).
- III. **NOTA:** Las únicas y exclusivas excepciones a la aplicación de esta regla, se presentarán en los siguientes casos:
 1. Asignación de puntaje en Oferta Económica.
 2. En el cálculo de los indicadores de carácter financiero y de organización.
 3. En el cálculo de la Capacidad Residual (KR).
 4. Para el cálculo del Factor Multiplicador cuyos resultados se redondearán hasta dos decimales.

- IV. Cuando se requiera realizar conversiones y falte información de conformidad con lo aportado por el Oferente, se procederá de la siguiente manera:

En caso de que el Oferente aporte certificaciones en las que no se indique el día, sino solamente el mes y el año se procederá así:

Fecha (mes, año) de suscripción y/o inicio del contrato: Se tendrá en cuenta el último día del mes que se encuentre señalado en la certificación.

Fecha (mes, año) de terminación del contrato: Se tendrá en cuenta el primer día del mes que se encuentre señalado en la certificación.

C. DIFERENCIAS ENTRE NÚMEROS Y LETRAS

Prevalencia de letras sobre números en los valores y cantidades: En el evento de que se presenten en las ofertas correspondientes a este proceso discrepancias entre cantidades expresadas en letras y números, prevalecerán las expresadas en letras.

2.16. CONFLICTO DE INTERÉS

No podrán participar en el presente Proceso de Selección y por tanto no serán objeto de evaluación, ni podrán ser Oferente Seleccionados quienes bajo cualquier circunstancia se encuentren en situaciones de Conflicto de Interés con ENTerritorio S.A., que afecten o pongan en riesgo los principios de la contratación pública.

Se entenderá por Conflicto de Interés toda situación que impida a ENTerritorio S.A. y al Oferente tomar una decisión imparcial en relación con las etapas del Proceso de Selección y el Contrato. Existirá conflicto de interés en aquellos eventos en que un servidor público, contratista, o potencial proveedor u oferente de ENTerritorio S.A. tenga un interés directo que pueda afectar los principios de imparcialidad o igualdad que se derivan del artículo 209 de la Constitución Política.

Tampoco podrán participar en el presente proceso quienes directamente o cuyos integrantes o sus socios, de sociedades distintas a las anónimas abiertas, se encuentren en una situación de Conflicto de Interés con ENTerritorio S.A.

Entre otros casos, y sin limitarse a ellos, se entenderá que se presenta Conflicto de Interés con la concurrencia de cualquier tipo de intereses antagónicos que pudieran afectar la transparencia de las decisiones en el ejercicio del Contrato y llevarlo a adoptar determinaciones de aprovechamiento personal, familiar o particular, en detrimento del interés público.

En consecuencia, el Oferente deberá manifestar que él, sus directivos, socios de sociedades distintas a las anónimas abiertas, asesores y el equipo de trabajo con capacidad de toma de decisión en la ejecución de los servicios a contratar, no se encuentran incurso en ningún conflicto de interés. Esta manifestación se entenderá indicada en la presentación de la oferta.

Sin perjuicio de lo anterior, hasta antes del acta de selección del Oferente, la entidad podrá solicitar al Oferente la información pertinente y conducente para determinar que el mismo no se encuentra inmerso en ninguna causal de Conflicto de interés.

De conformidad con el Capítulo II del numeral 9 del Manual de Contratación de ENTerritorio S.A. M-PR-01 VERSIÓN 1, se tendrán en cuenta las siguientes reglas para efectos del Conflicto de Interés:

- (i) Si el conflicto se presenta durante el Proceso de Selección, ENTerritorio S.A. procederá al rechazo de la oferta.
- (ii) Si el conflicto se presenta entre la selección del contratista y la suscripción del contrato, ENTerritorio S.A. procederá a suscribir el contrato con quien haya quedado en el segundo orden de elegibilidad siempre que cumpla con los requisitos habilitantes establecidos en los Términos y Condiciones. En caso de que no exista un Oferente en segundo lugar, el proceso será declarado fallido.
- (iii) Si el conflicto se materializa durante la ejecución del contrato, el contratista de la Entidad deberá ceder el contrato a un tercero que cuente o cumpla con las mismas características y requisitos de experiencia e idoneidad con la que fue escogido el cedente. Si no es posible ceder el contrato, la Entidad podrá darlo por terminado, sin perjuicio de la responsabilidad contractual y demás consecuencias jurídicas que puedan atribuírsele al contratista derivadas de la ejecución del respectivo contrato.

De igual forma, se entenderán constitutivas de conflicto de interés las siguientes circunstancias:

- (iv) Los Oferentes que tengan entre el equipo de trabajo personas que hayan tenido dentro de los dos años anteriores a la fecha de apertura del presente Proceso de Selección, vinculación laboral o contractual con ENTerritorio S.A.

2.17. POTESTAD VERIFICATORIA

ENTerritorio S.A. se reserva el derecho de verificar integralmente la totalidad de la información aportada por el oferente, pudiendo acudir para ello a las fuentes, personas, empresas, entidades estatales o aquellos medios que considere necesarios para el cumplimiento de dicha verificación.

De igual forma, ENTerritorio S.A. se reserva el derecho de verificar y solicitar complementar, subsanar o aclarar la información presentada por el oferente para la acreditación de las exigencias establecidas en el presente documento, en cualquier estado en que se encuentre el proceso de selección hasta antes del acta de selección.

2.18. CAUSALES DE RECHAZO

Sin perjuicio de lo establecido por las leyes aplicables, serán rechazadas las ofertas que por su contenido impidan la selección objetiva, y además en los siguientes casos:

1. Cuando el oferente o alguno de los integrantes del oferente plural esté incurso en causal de inhabilidad, incompatibilidad, conflicto de interés o prohibición previstas en la legislación para contratar.
2. Cuando una persona natural o jurídica participe en más de una oferta, o para un mismo lote o grupo (cuando aplique para el proceso), bien sea como oferente individual o como integrante de un consorcio o unión temporal o, cuando participe de manera individual o conjunta a través de una sociedad filial o subsidiaria a través de su matriz, casos en los que se tendrá en cuenta la primera oferta presentada en el tiempo y las presentadas con posterioridad serán rechazadas.
3. Cuando la persona jurídica oferente individual o integrante del oferente plural esté incurso en alguna de las situaciones descritas en el artículo 38 de la ley 1116 de 2006.
4. Cuando al oferente se le haya requerido con el propósito de subsanar o aclarar o aportar un documento de la oferta y no lo efectúe, o no lo efectúe dentro del plazo indicado, o no lo realice correctamente o de acuerdo con lo solicitado, en los términos establecidos en el numeral REGLAS DE SUBSANABILIDAD, EXPLICACIONES Y ACLARACIONES.

5. Cuando la inscripción en el registro único de proponentes (RUP) que realice el oferente por primera vez o cuando han cesado los efectos y debe volver a inscribirse, no esté en firme en la fecha prevista para el cierre del proceso de contratación. (Cuando aplique)
6. Cuando la oferta sea presentada luego de la fecha y hora exactas señaladas para la finalización del término para presentar ofertas o cuando sea radicada por medio distinto a la plataforma SECOP II, sin que medie protocolo de indisponibilidad de la plataforma, debidamente certificado.
7. Cuando el Comité Evaluador haya solicitado explicar o aclarar alguna información necesaria para el cumplimiento de los requisitos que otorgan puntaje y el oferente NO aclare lo pertinente, en los plazos y condiciones señalados por el Comité Evaluador. (Cuando aplique).
8. Cuando ENTerritorio S.A., en cualquier estado del proceso de selección, evidencie que alguno(s) de los documentos que conforman la oferta o las condiciones del oferente, contiene(n) información inconsistente o contradictoria o evidencie una inexactitud en la información que, de haber sido advertida al momento de la verificación de dicha información, no le hubiera permitido al oferente cumplir con uno o varios de los requisitos mínimos o ponderables.
9. Cuando el oferente no presente la garantía de seriedad de la oferta al momento del cierre del proceso o, cuando habiéndola presentado NI el número del proceso NI el objeto del proceso correspondan con el del presente Proceso de Selección, (Cuando aplique).
10. Cuando el oferente no subsane o aclare la garantía de seriedad de la oferta, en el término definido y de acuerdo con lo solicitado por parte del Comité Evaluador. (vigencia, monto, pago, tomador, firma, beneficiario, notas etc.), (Cuando aplique).
11. Cuando el oferente no efectúe el pago de la prima de la garantía de seriedad de la oferta con anterioridad a la fecha prevista para el cierre del proceso, o cuando habiéndose solicitado su acreditación, el oferente no aporte el recibo de pago en el término definido por el Comité Evaluador, o lo aporte con fecha de pago posterior a la del cierre del proceso. (Cuando aplique).
12. Cuando el objeto social del oferente o, el de alguno de sus integrantes para el caso de oferentes plurales, no le permita ejecutar el objeto del contrato.
13. Cuando en relación con los comerciantes, el oferente individual o integrante de oferente plural, la(s) actividad(es) económica(s) contenida(s) en el registro mercantil, no permitan adelantar las actividades del presente proceso de selección.
14. Cuando presentada la oferta mediante consorcio, unión temporal o cualquier otra modalidad de figura asociativa, luego de la fecha señalada para la entrega de ofertas, se modifique el porcentaje de participación de alguno de sus integrantes o se modifique la conformación de la figura asociativa.
15. Cuando el oferente aporte información inexacta sobre la cual pueda existir una posible falsedad en los términos del numeral INFORMACIÓN INEXACTA.
16. Cuando el oferente se encuentre inmerso en un conflicto de interés previsto en una norma de rango constitucional o legal o en la causal prevista en el numeral CONFLICTO DE INTERÉS DE ORIGEN LEGAL del Documento de Términos y Condiciones.

17. Cuando el valor total de la oferta exceda el presupuesto oficial estimado para el proceso de contratación, así mismo cuando la oferta económica supere el valor de los lotes/grupos o de las etapas (cuando aplique).
18. Cuando el oferente adicione, suprima, cambie, o modifique los ítems, la descripción, las especificaciones, el detalle, las unidades o cantidades señaladas en el Presupuesto Oficial Estimado – POE y/o Presupuesto Estimado Evaluable – PEE (cuando aplique) del presente proceso, de acuerdo con lo exigido por la entidad.
19. Cuando se presente oferta condicionada para la aceptación de la oferta.
20. Cuando no se presente oferta económica.
21. Cuando alguno(s) de los ítems de la oferta económica sea(n) superior(es) al rango máximo permitido en el Documento de Condiciones Adicionales F-PR-27.
22. Cuando no se presente la OFERTA ECONÓMICA de acuerdo con los requisitos establecidos en el Documento de Términos y Condiciones y Documento de Condiciones Adicionales F-PR-27 del presente proceso.
23. Cuando el oferente, en la OFERTA ECONÓMICA no diligencie o consigne cero pesos (\$) en la casilla correspondiente al valor de uno o varios ítems.
24. Cuando en la OFERTA ECONÓMICA se presente algún valor en moneda extranjera.
25. Cuando en la OFERTA ECONÓMICA se presenten incoherencias, discrepancias y/o inexactitudes dentro de la misma oferta.
26. Cuando el oferente o alguno de los integrantes del oferente plural, esté incurso en cualquiera de los supuestos de hecho contemplados en el artículo 90 de la Ley 1474 de 2011.
27. Cuando el proveedor que presente la oferta NO sea el mismo que se encuentra registrado en el SECOP II y/o cuando este no mantenga o sea distinta su identidad y el tipo de personalidad jurídica en SECOP II o, cuando el nombre registrado en el perfil de SECOP II NO sea igual al del documento constitutivo de consorcio o de unión temporal.
28. Cuando el oferente o uno de los integrantes del consorcio o unión temporal o de cualquier figura asociativa, no cuente con la capacidad jurídica suficiente para la presentación de la oferta.
29. Cuando la oferta sea alternativa y/o parcial, y/o cuando en ella se formulen condiciones contractuales y/o técnicas diferentes a las establecidas en el presente documento, que las contradigan o que contengan salvedades, excepciones o condicionamientos a estas.
30. El incumplimiento del Compromiso de Transparencia – Pacto de Transparencia, es causal suficiente para el rechazo de la oferta sin perjuicio de que tal incumplimiento tenga consecuencias adicionales.
31. Cuando el representante legal de la persona jurídica tenga restricciones para contraer obligaciones en nombre de la persona jurídica y no evidencie con el documento pertinente que contaba al vencimiento del término para presentar ofertas, con la autorización expresa del órgano competente.
32. Cuando el oferente no envíe en el término previsto en el cronograma la contraseña que permita abrir y evaluar la oferta económica o la contraseña enviada no permita abrir el documento.

33. Cuando el término de vigencia de la persona jurídica sea inferior al plazo exigido para el efecto en el presente documento.
34. Cuando el oferente de acuerdo con la normatividad vigente se encuentre obligado a tener revisor fiscal y no cuente con este o su nombramiento no se encuentre registrado en el certificado de existencia y representación legal de la persona jurídica.
35. Cuando los documentos presentados por el oferente contengan información que de cualquier manera no corresponda con la realidad y que represente una presunta falsedad, caso en el cual se iniciarán las acciones correspondientes, si a ello hubiere lugar.
36. Cuando el oferente, persona natural o alguno de los representantes legales de los integrantes del consorcio o unión temporal, registre multas en el Registro Nacional de Medidas Correctivas y que las mismas no hayan sido canceladas en el plazo previsto para ello.
37. Cuando el oferente, persona natural o jurídica, su representante legal, socios o integrantes se encuentre(n) reportado(s) en el Boletín de Responsables Fiscales de la Contraloría General de la República o presente(n) antecedentes disciplinarios según certificación expedida por la Procuraduría General de la Nación o antecedentes penales según certificación expedido por la policía nacional, o se encuentre registrado como deudor moroso en el Registro de Deudores Alimentarios Morosos - REDAM.
38. Cuando agotado el procedimiento establecido en los términos del proceso para ofertas artificialmente bajas, el Comité Evaluador considere que la oferta que se encuentre en primer orden de elegibilidad es artificialmente baja.
39. Cuando el oferente persona natural o jurídica, o uno o más integrantes del oferente plural (unión temporal o consorcio), su representante legal o apoderado (cuando aplique), accionistas o socios (con participación superior al 5%) se identifiquen en listas vinculantes para Colombia o restrictivas y de consulta, o que proviene de uno de los países catalogados como de mayor riesgo de conformidad con la definición consagrada por parte de la Superintendencia Financiera de Colombia, el oferente o la figura asociativa incurre en causal de rechazo, para lo cual el Oficial de Cumplimiento lo informará por escrito al Comité Evaluador.
40. Cuando el oferente o uno de los integrantes del consorcio o unión temporal o de cualquier figura asociativa, no cuente con la capacidad jurídica suficiente para la presentación de la oferta.
41. No informar todos los contratos que a la fecha de presentación de la oferta estén adjudicados y/o seleccionados o ejecución al proponente con Entidades Estatales y con entidades privadas para ejecutar obras civiles, incluyendo la ejecución de obras civiles en los contratos de concesión y los contratos de obra suscritos con concesionarios, incluyendo los contratos suspendidos y aquellos que no tengan acta de inicio necesarios para acreditar su capacidad residual. (CUANDO APLIQUE).
42. Las demás previstas en la ley y en el presente documento.

2.19. CAUSALES PARA LA DECLARATORIA DE FALLIDO DEL PROCESO DE SELECCIÓN

Durante el término del presente Proceso de Selección, sin perjuicio de la facultad discrecional de ENTerritorio S.A. para cancelar el proceso de selección, el proceso podrá ser declarado fallido, entre otras, por las siguientes circunstancias, cuando:

- A. No se presenten ofertas.

- B. No se cuente con la cantidad mínima de oferentes habilitados establecida para el presente proceso.
- C. Ninguna de las ofertas resulte hábil en los factores jurídicos, técnicos, financieros o de experiencia previstos en los Términos y Condiciones.
- D. Habiéndose presentado únicamente una oferta, ésta incurra en alguna causal de rechazo.
- E. Existan causas o motivos que impidan la escogencia objetiva del Oferente.
- F. El Ordenador del Gasto de ENTerritorio S.A. o su delegado no acoja la recomendación del Comité Evaluador y opte por la declaratoria de fallido del proceso, caso en el cual deberá motivar su decisión.
- G. En caso de que ninguno de los oferentes haya ampliado la vigencia de la garantía de seriedad de su oferta, en el evento en que el Proceso de Selección supere el término de vigencia inicial de las ofertas.
- H. Lo demás que contemple la Ley.

2.20. NORMAS DE INTERPRETACIÓN DE LOS TÉRMINOS Y CONDICIONES

Sin perjuicio de lo establecido en el numeral 4 del Manual de Contratación de ENTerritorio S.A., estos Términos y condiciones deben ser interpretadas como un todo y sus disposiciones no deben ser entendidas de manera separada de lo que indica su contexto general. Por lo tanto, se entiende integrada a este la información incluida en los Documentos del Proceso que lo acompañan y las Adendas que posteriormente se expidan.

Además, se seguirán los siguientes criterios para la interpretación y entendimiento de los Términos y condiciones:

- A. El orden de los numerales, capítulos y cláusulas de estos Términos y condiciones no deben ser interpretados como un grado de prelación entre las mismas.
- B. Los títulos de los numerales y capítulos utilizados en estos Términos y condiciones sirven sólo como referencia y no afectarán la interpretación de su texto.
- C. Las palabras en singular se entenderán también en plural y viceversa, cuando lo exija el contexto; y las palabras en género femenino, se entenderán en género masculino y viceversa, cuando el contexto lo requiera.
- D. Los plazos en días establecidos en estos Términos y condiciones se entienden como días hábiles, salvo que de manera expresa ENTerritorio S.A. indique que se trata de días calendario o meses. Cuando el vencimiento de un plazo corresponda a un día no hábil o no laboral para ENTerritorio S.A. este se trasladará al día hábil siguiente.
- E. Las palabras expresamente definidas en estos Términos y condiciones deben ser entendidas únicamente en el sentido que a las mismas se les conceda según su definición.
- F. Las referencias a normas jurídicas incluyen las disposiciones que las modifiquen, adicionen, sustituyan o complementen.

2.21. RETIRO DE LA OFERTA

La oferta solo podrá ser retirada hasta antes de la fecha límite para presentar ofertas.

Después del cierre del Proceso de Selección la oferta no podrá ser retirada y, en caso de hacerlo, ENTerritorio S.A. la entenderá presentada y surtirá el proceso de evaluación. En caso de que el oferente exprese su voluntad de retirar su oferta con posterioridad al cierre, la entidad podrá hacer exigible la Garantía de Seriedad de la Oferta.

2.22. CONFIDENCIALIDAD DE LA INFORMACIÓN RELACIONADA CON DATOS SENSIBLES

Si el oferente incluye en su oferta información que conforme a la ley colombiana tiene el carácter de información reservada, deberá ser manifestada tal circunstancia por el Oferente con absoluta claridad y precisión, identificando el documento o información que tiene el carácter de reserva y la disposición legal que lo ampara como tal. Sin perjuicio de lo anterior y para efectos de la evaluación de las Ofertas, ENTerritorio S.A. se reserva el derecho de

dar a conocer la mencionada información a sus funcionarios, empleados, contratistas, agentes o asesores que designe para el efecto.

En todo caso, ENTerritorio S.A., sus funcionarios, sus empleados, contratistas, agentes y asesores están obligados a mantener la reserva de la información que, por disposición legal, tenga dicha calidad y que haya sido debidamente identificada por el Oferente. Por tal razón, se excluirán de publicación aquellos documentos que estén sometidos a reserva legal en virtud del artículo 24 de la Ley 1755 de 2015, y demás normas complementarias.

Conforme con el artículo 18 de la Ley 1712 de 2014 o la norma que lo modifique, aclare, adicione o sustituya, la información pública puede exceptuarse de su acceso cuando pueda causar un daño a los siguientes derechos de las personas naturales o jurídicas: el derecho a la intimidad, el derecho de toda persona a la vida, la salud o la seguridad y los secretos comerciales, industriales y profesionales. De acuerdo con lo anterior, la Entidad Estatal garantizará el derecho a la reserva legal de toda aquella información que acredita el cumplimiento de los factores de desempate de: i) mujeres víctimas de violencia intrafamiliar, ii) personas en proceso de reincorporación y/o reintegración y iii) la población indígena, negra, afrocolombiana, raizal, palenquera, Rom o gitana.

Por tanto, en la plataforma del SECOP II no se publicará para conocimiento de terceros la información relacionada con los factores de desempate de personas en procesos de reincorporación o reintegración o mujeres víctimas de violencia intrafamiliar o la población indígena, negra, afrocolombiana, raizal, palenquera, Rom o gitana, puesto que su público conocimiento afecta el derecho a la intimidad de los oferentes o de sus trabajadores o socios o accionistas.

El Oferente debe solicitar la confidencialidad y adjuntar la justificación correspondiente al momento de presentar la Oferta, sin perjuicio de la presentación del Formato-7 Autorización para el tratamiento de datos personales. Será responsabilidad del Oferente cargar los documentos de manera independiente en la Plataforma SECOP II para que la Entidad pueda dar confidencialidad a los documentos en el momento de la publicación de las ofertas.

PROYECTO DE TERMINAL

CAPITULO III MODALIDAD DE SELECCIÓN Y SU JUSTIFICACIÓN

El presente proceso de selección se adelanta mediante la modalidad prevista en la versión 2 del Manual de Contratación M-PR-01 de ENTerritorio esto es, bajo la modalidad de:

- **INVITACIÓN ABIERTA - INA**

La selección del contratista se efectuará de conformidad con lo previsto en el **Numeral 28 “INVITACIÓN ABIERTA”**, del MANUAL DE CONTRATACIÓN DE ENTERRITORIO S.A., Código M-PR-01, versión 1, aprobado mediante Acuerdo de la Junta Directiva de la Entidad No. 292 del 16 de octubre de 2020.

La escogencia del contratista se efectuará de conformidad con lo establecido en el MANUAL DE CONTRATACIÓN DE ENTERRITORIO, y teniendo en cuenta el impacto que el proceso tiene para el buen funcionamiento de la Entidad, se dará aplicación a lo dispuesto Numeral 28 “Invitación Abierta”, del MANUAL DE CONTRATACIÓN DE ENTERRITORIO, Código M-PR-01, cuyo texto dispone que: “Sin perjuicio de lo anterior, ENTerritorio podrá acudir a la Modalidad de Selección de Invitación Abierta sin importar la cuantía del contrato a celebrar, ni el número de participantes relevantes en el mercado interesados en contratar con la Entidad, siempre que lo considere conveniente por su impacto, importancia para la Entidad o para el país(...)”.

CAPITULO IV ELABORACIÓN Y PRESENTACIÓN DE LA OFERTA

4.1. CARTA DE PRESENTACIÓN DE LA OFERTA

El Oferente debe presentar el Formato 1 – Carta de presentación de la oferta el cual debe ir firmado por la persona natural Oferente o por el representante legal del Oferente individual o, por el representante del Oferente Plural, de conformidad con lo establecido en presente documento en su numeral 5.1.1. CARTA DE PRESENTACIÓN DE LA OFERTA.

4.2. APODERADO

Los Oferentes podrán presentar ofertas directamente o por intermedio de apoderado de conformidad con lo establecido en el numeral 5.1.2. APODERADO

4.3. ELABORACIÓN Y PRESENTACIÓN DE LA OFERTA

Podrán presentar oferta personas naturales, personas jurídicas, consorcios, uniones temporales o cualquier otra modalidad de asociación prevista en la ley.

Las condiciones de participación previstas en el presente documento para los consorcios o uniones temporales se harán extensivas a cualquier modalidad de asociación prevista en la Ley escogida por los oferentes.

Para poder presentar oferta para el presente proceso, es necesario estar previamente registrado en el SECOP II. Los oferentes singulares en su correspondiente calidad de persona natural o jurídica y los plurales, como consorcio o unión temporal, según sea el caso. En consecuencia, es obligatorio que el nombre con el cual participan sea el mismo con el cual están registrados en el SECOP II.

4.3.1. RESPONSABILIDAD EN LA ELABORACIÓN DE LA OFERTA

Los oferentes deberán elaborar por su cuenta y riesgo la oferta, de acuerdo con lo solicitado en el presente documento, las cuales harán parte integral del contrato. Se consideran como documentos oficiales del proceso de selección, los Términos y Condiciones, y sus anexos, publicados en el SECOP II.

La presentación de la oferta lleva implícitos el conocimiento y la aceptación por parte del oferente, de todas las condiciones conforme a las cuales se ejecutará el contrato, incluyendo las propias del sitio de trabajo, tales como la información social, cultural, técnica, hidrológica, geológica, geomorfológica y sismológica, geotécnica, topográfica y cartográfica, estudios de impacto ambiental, las leyes y normas que rigen para la región, entre otras, de tal manera que la oferta presentada deberá reflejar la totalidad de los costos en que se incurrirá para alcanzar la realización del objeto del contrato derivado de este proceso de selección.

Así mismo, deberá tener en cuenta la movilización y permanencia en el sitio de los trabajos, tanto del personal como de los insumos, la situación de orden público, el factor climático y ambiental, así como los demás aspectos que puedan incidir en la ejecución del contrato. Por lo anterior es obligación del interesado, para elaborar su oferta, realizar las inspecciones necesarias al sitio donde se adelantará el proyecto objeto del contrato derivado del presente proceso y conocer las condiciones de suministro de materiales, mano de obra, transporte de personal y materiales, condiciones técnicas del sitio específico y sus alrededores, aspectos sociales, de orden público, climáticos, ambientales y las demás en las que se ejecutará el proyecto objeto del contrato derivado del presente proceso.

Igualmente deberá considerar los aspectos relacionados en la Descripción y Aspectos Generales del Proyecto.

4.3.2. VIGENCIA DE LA OFERTA

La oferta deberá permanecer vigente por un período mínimo de tres (3) meses contados a partir de la fecha prevista para la finalización del término para presentar ofertas.

ENTerritorio S.A. podrá solicitar, si ello fuere necesario, la ampliación de la vigencia de la oferta y, por ende, la ampliación de la Garantía de Seriedad de la misma por el término que se requiera. En cualquier caso, la ampliación del término de vigencia de la oferta será obligatoria hasta por 90 días. En el evento en que el requerimiento de ENTerritorio S.A. exceda de este término, el oferente y su garante podrán decidir si amplían la vigencia de la oferta o si la retiran, sin que la Entidad pueda hacer efectiva la garantía de seriedad de la oferta.

Durante el período de su vigencia, la oferta será irrevocable, de tal manera que el oferente no podrá retirarla, ni modificar los términos o condiciones de esta, so pena que ENTerritorio S.A. haga efectiva la garantía de seriedad de la oferta, de acuerdo con lo establecido en el presente documento.

4.4. CIERRE DEL PROCESO Y APERTURA DE OFERTAS

Se entenderán recibidas por ENTerritorio S.A. las ofertas que al cierre del proceso hayan sido presentadas a través de la plataforma SECOP II, de acuerdo con lo señalado en el cronograma del presente documento.

Una vez vencido el término para presentar ofertas, ENTerritorio S.A. deberá revisar las ofertas que se hayan presentado por la plataforma del SECOP II y publicar la lista de oferentes.

Se darán por no presentadas todas las propuestas que no hayan sido entregadas en la plataforma y en el plazo previsto para ello en el Documento de Términos y Condiciones. No se tendrán como recibidas las ofertas allegadas por medios distintos al SECOP II o que no sean presentadas de conformidad con los Términos y Condiciones de Uso del SECOP II.

Sin embargo, cuando haya una indisponibilidad del SECOP II, la cual ha sido confirmada por Colombia Compra Eficiente mediante certificado de indisponibilidad, la entidad estatal puede recibir ofertas en los términos y condiciones establecidos en el "Protocolo para actuar ante una indisponibilidad del SECOP II" o en el documento que Colombia Compra Eficiente determine para ello. Puede consultarlo en el siguiente enlace: <https://www.colombiacompra.gov.co/secop-ii/indisponibilidad-en-el-secop-ii>.

4.5. SOLICITUD DE ACLARACIÓN O SUBSANACIÓN DE ASPECTOS DISTINTOS A AQUELLOS QUE OTORGUEN PUNTAJE

En la fecha establecida en el **Cronograma del presente proceso**, ENTerritorio S.A. publicará el Informe Preliminar del Comité Evaluador en el que conste la solicitud de aclaración o subsanación de requisitos habilitantes y ponderables según aplique, respecto de estos últimos, sólo será procedente la solicitud de aclaraciones.

El Informe Preliminar del Comité Evaluador permanecerá publicado en SECOP II y a disposición de los interesados en los tiempos indicados en el Cronograma del proceso, término hasta el cual los Oferentes podrán hacer las observaciones que consideren y entregar los documentos y la información solicitada por ENTerritorio S.A.

Al finalizar este plazo, ENTerritorio S.A. deberá publicar el Informe de Evaluación y dará respuesta a las observaciones que lleguen a presentarse.

4.6. OFERTAS PARCIALES

No se admitirá la presentación de ofertas parciales, esto es, las presentadas por una parte del objeto o del alcance del Contrato.

4.7. OFERTAS ALTERNATIVAS

No se admitirá en desarrollo del presente Proceso de Selección la presentación de ofertas alternativas, esto es, las que modifican técnica y económicamente el proyecto, con descripción detallada y análisis de costos, a menos que se haya establecido esta posibilidad en los Términos y condiciones.

4.8. LIMITACIÓN A MIPYME - NO APLICA PARA EL PRESENTE PROCESO DE SELECCIÓN

De conformidad con lo previsto por el artículo 2.2.1.2.4.2.2. del Decreto único Reglamentario 1082 de 2015 (modificado por el artículo 5 del Decreto 1860 de 2021), y dado que la cuantía del presente proceso de selección es igual o superior a ciento veinticinco mil dólares de los Estados Unidos de América (US\$125.000), liquidados con la tasa de cambio que para el efecto determina cada dos años el Ministerio de Comercio, Industria y Turismo, el mismo no puede ser objeto de limitación a Mipymes.

PROYECTO DE TERMINOS Y CONDICIONES

CAPITULO V REQUISITOS HABILITANTES Y SU VERIFICACIÓN

ENTerritorio S.A. realizará la verificación de los Requisitos Habilitantes dentro del término señalado en el cronograma del presente proceso, de acuerdo con los soportes documentales que acompañan la Oferta presentada.

El Comité Evaluador designado por ENTerritorio S.A. para el presente proceso será el órgano responsable de la verificación del cumplimiento de los requisitos habilitantes y de la evaluación de las ofertas presentadas y de la determinación del orden de las mismas, con sujeción a lo establecido en el presente documento.

Los requisitos habilitantes son aquellos que se refieren a la capacidad jurídica, financiera, de organización y técnica de los oferentes y son objeto de verificación de cumplimiento, para la participación en el proceso de selección, por lo tanto, si la oferta cumple todos los aspectos, se evaluará como “habilitada”. En caso contrario, se evaluará como “no habilitada”.

De conformidad con la normativa aplicable, ENTerritorio S.A. realizará la verificación de Requisitos Habilitantes de los Oferentes (personas naturales o jurídicas nacionales o extranjeras domiciliadas o con sin sucursal en Colombia) teniendo en cuenta la información contenida en el Registro Único de Proponentes –RUP-, y en la información contenida en los documentos establecidos en los Términos y Condiciones del presente proceso.

Requisitos Habilitantes	
Criterio(s)	Resultado
Capacidad jurídica	Cumple / No cumple
Capacidad Residual	Cumple / No cumple
Capacidad financiera y de organización	Cumple / No cumple
Capacidad técnica	Cumple / No cumple

Tabla. Requisitos Habilitantes

Nota 1: Únicamente se considerarán habilitados aquellos Oferentes que acrediten el cumplimiento de la totalidad de los Requisitos Habilitantes, según lo señalado en el presente documento.

Nota 2: En el caso de Oferentes Plurales, los Requisitos Jurídicos Habilitantes serán acreditados por cada uno de los integrantes de la figura

Nota 3: El Comité Evaluador podrá tener un comité asesor en caso de que sea requerido para brindar soporte a la evaluación de requerimientos técnicos, jurídicos o financieros. El comité asesor en ningún caso emitirá recomendación sobre la oferta que debe ser seleccionada por la Entidad. La designación del comité asesor será realizada por la Subgerencia de Operaciones. (PARÁGRAFO SEGUNDO del numeral 35.8 Comité Evaluador, del Manual de Contratación).

Nota 4: En la confección de sus ofrecimientos, los interesados deberán atender el deber de la diligencia que les corresponde, esto en procura de garantizar en sus ofrecimientos el orden, legibilidad y la claridad necesaria para su entendimiento, al igual que la plena veracidad en la información, facilitando al equipo evaluador, y a la entidad en general, en la ubicación, entendimiento y análisis de la información que en estos repose. En caso de presentarse ambigüedades, discrepancias y/o incongruencias en los ofrecimientos, se podrá solicitar al oferente la aclaración pertinente, por escrito, la cual deberá responder también por escrito. El resultado del análisis del incumplimiento del deber de diligencia, con todo el contenido previamente expuesto, se dará conforme a las reglas establecidas en el proceso de selección

NOTA 5: De conformidad con lo previsto por el artículo 2.2.1.2.4.2.2. del Decreto único Reglamentario 1082 de 2015 (modificado por el artículo 5 del Decreto 1860 de 2021), y dado que la cuantía del presente proceso de selección es igual o superior a ciento veinticinco mil dólares de los Estados Unidos de América (US\$125.000), liquidados con la tasa de cambio que para el efecto determina cada dos años el Ministerio de Comercio, Industria y Turismo, el mismo no puede ser objeto de limitación a Mipymes.

5.1. CAPACIDAD JURÍDICA

Los interesados podrán participar como Oferentes bajo alguna de las siguientes modalidades siempre y cuando cumplan los requisitos exigidos en los Términos y condiciones:

- A. Individualmente: como: (a) personas naturales nacionales o extranjeras, (b) personas jurídicas nacionales o extranjeras.
- B. Conjuntamente, como Oferentes Plurales en cualquiera de las formas de asociación previstas en el artículo 7 de la Ley 80 de 1993.

Los oferentes deben:

- A. Tener capacidad jurídica para la presentación de la oferta.
- B. Tener capacidad jurídica para la celebración y ejecución del contrato.
- C. No estar incurso en ninguna de las circunstancias de inhabilidad, incompatibilidad, conflicto de interés o prohibición previstas en la Constitución y en la ley.
- D. No estar reportados en el último boletín de responsables fiscales vigente publicado por la Contraloría General de la República. Esta disposición aplica para el oferente e integrantes de un oferente plural con domicilio en Colombia. Tratándose de oferentes extranjeros sin domicilio o sin sucursal en Colombia, deberán declarar que no son responsables fiscales por actividades ejercidas en Colombia en el pasado y que no tienen sanciones vigentes en Colombia que implique inhabilidad para contratar con el Estado.

La entidad debe consultar los Antecedentes Judiciales en línea en los registros de las bases de datos, al igual que el Certificado de Antecedentes Disciplinarios conforme el artículo 1 de la Ley 1238 de 2008 y el Registro Nacional de Medidas Correctivas del Ministerio de Defensa Nacional – Policía Nacional, de acuerdo con lo dispuesto en el artículo 183 de la Ley 1801 de 2016 – Código Nacional de Seguridad y Convivencia–.

En caso de personas jurídicas, si el Representante Legal de la sociedad tiene restricciones para contraer obligaciones en nombre de la misma, deberá acreditar su capacidad a través de una autorización suficiente otorgada por parte del órgano social competente respectivo para cada caso. En caso de no tener restricciones, bastará con la presentación del certificado de existencia y representación legal. Tener capacidad jurídica para la presentación de la oferta.

Los Oferentes deben tener capacidad jurídica para la presentación de la oferta, así como también para la celebración, ejecución y liquidación del contrato.

5.1.1. CARTA DE PRESENTACIÓN DE LA OFERTA

El Oferente debe presentar el **Formato 1 – Carta de presentación de la oferta** el cual deberá ir firmado por parte de la persona natural Oferente o, por el representante legal de la persona jurídica Oferente individual o, por el Representante legal del oferente Plural o figura asociativa.

En virtud de lo previsto en la Ley 842 de 2003 y con el fin de no permitir el ejercicio ilegal de la Ingeniería, la persona natural o persona jurídica (Oferente individual o integrante de la estructura plural) que pretenda participar en el presente proceso deberá aportar el **Formato 1 – Carta de presentación de la oferta** debidamente firmado por parte de la persona natural o por el representante legal principal de la persona jurídica o por el representante designado por los miembros del consorcio o de la unión temporal, y avalado por **un Ingeniero Civil** debidamente matriculado, en virtud de lo previsto en el artículo 20 de la Ley 842 de 2003

Cuando el oferente o su representante tengan la condición de profesional en el área dispuesta en el párrafo anterior, no será necesario el aval de otra persona con igual profesión. Junto con el **Formato 1 – Carta de presentación de la oferta** se deberá anexar copia de la cédula de ciudadanía de quien suscribe la oferta y de quien la avala, al igual que copia de la matrícula o tarjeta profesional junto el certificado expedido por la entidad competente en el cual se evidencie la vigencia de esta; así mismo se deberá aportar el correspondiente certificado de antecedentes disciplinarios de la profesión vigentes y expedidos por la entidad competente.

El aval del **Ingeniero Civil** del que trata el artículo 20 de la Ley 842 de 2003, o por la autoridad competente para expedirlo hace parte integral del **Formato 1 – Carta de presentación de la oferta** cuando el Oferente deba presentarlo.

La carta de presentación deberá estar suscrita a través de Firma Manuscrita o Firma Electrónica o Firma Digital. Con la firma de este documento se entiende que el oferente conoce y acepta las obligaciones del **Anexo 1– Pacto de Transparencia** y, por lo tanto, no será necesaria la entrega de este documento al momento de presentar la oferta.

El oferente debe diligenciar los Formatos. Todos los espacios en blanco deben diligenciarse con la información solicitada.

En los siguientes eventos, quien suscriba la Carta de Presentación de la oferta debe acreditar:

- A. Persona jurídica: Tener la calidad de representante legal o apoderado del oferente, con facultad expresa de actuar en nombre y representación del mismo. En este último caso, la facultad de representación debe comprender las de presentar la oferta, celebrar el contrato (en caso de resultar aceptada su oferta) y liquidarlo. Si la presentación de la oferta implica la trasgresión del deber establecido en el numeral 7º del artículo 23 de la Ley 222 de 1995 reglamentado parcialmente por el Decreto Nacional 1925 de 2009 o si el representante legal tiene limitaciones derivadas de los estatutos sociales el oferente individual o el integrante de la oferta conjunta deberá, además, allegar autorización de la junta de socios o asamblea general de accionistas, según corresponda.
- B. Consorcio o unión temporal: Tener la calidad de representante del consorcio o unión temporal, con facultad expresa de actuar en nombre y representación del mismo. Tal facultad de representación debe comprender las de presentar la oferta, celebrar el contrato (en caso de resultar aceptada su oferta) y liquidarlo. Documento que deberá estar cargado en el perfil del oferente y haberse constituido para el presente proceso.

Se deberá anexar la copia de la cédula de ciudadanía de cada uno de los integrantes del consorcio o unión temporal y de su representante.

5.1.2. APODERADO

Los Oferentes podrán presentar ofertas directamente o por intermedio de apoderado, evento en el cual deberán anexar el poder, otorgado en legal forma, en el que se confiera al apoderado de manera clara y expresa facultades amplias y suficientes para actuar, obligar y responsabilizar a quien(es) representa en el trámite del presente proceso, en la suscripción del Contrato, en su ejecución y liquidación

El apoderado podrá ser una persona natural o jurídica que en todo caso deberá tener domicilio permanente, para efectos de este proceso, en la República de Colombia, y deberá estar facultado para representar al Oferente y/o a todos los integrantes del Oferente Plural.

Las personas extranjeras que participen mediante un Oferente Plural podrán constituir un sólo apoderado común y, en tal caso, bastará para todos los efectos la presentación del poder común otorgado por todos los integrantes con los requisitos de autenticación, legalización o apostilla y traducción exigidos en el Código de Comercio de Colombia incluyendo los señalados en los Términos y Condiciones. El poder a que se refiere este párrafo podrá otorgarse en el mismo acto de constitución del Oferente Plural.

La persona natural o jurídica extranjera sin domicilio en Colombia deberá actuar y comunicarse en el proceso a través de un apoderado en Colombia.

Deberá anexar la copia de la cédula de ciudadanía del apoderado o documento equivalente.

5.1.3. EXISTENCIA Y REPRESENTACIÓN LEGAL

La existencia y representación legal de los Oferentes individuales o miembros de los Oferentes Plurales se acreditará de acuerdo con las siguientes reglas:

5.1.3.1. PERSONAS NATURALES

Deben presentar los siguientes documentos en copia simple:

- A. Persona natural de nacionalidad colombiana: cédula de ciudadanía.
- B. Persona natural extranjera con residencia en Colombia: cédula de extranjería vigente expedida por la autoridad competente.
- C. Persona natural extranjera sin domicilio en Colombia: pasaporte, poder para actuar y comunicarse en el proceso a través de un apoderado en Colombia.
- D. Persona natural comerciante: Cédula y Registro Mercantil expedido a más tardar dentro de los 30 días calendario anteriores a la fecha señalada para el cierre del presente proceso.

5.1.3.2. PERSONAS JURÍDICAS

Deben presentar los siguientes documentos:

- A. **Persona jurídica nacional o extranjera con sucursal en Colombia:**
 - I. **Certificado de existencia y representación legal** expedido por la Cámara de Comercio o autoridad competente en el que se verificará:

- a. Fecha de expedición del certificado no mayor a treinta (30) días calendario anteriores a la fecha de cierre del Proceso de Selección. En caso de modificarse la fecha de cierre del proceso, se tendrá como referencia para establecer el plazo de vigencia del certificado de existencia y representación legal la fecha originalmente establecida en el Documento de Términos y Condiciones.
- b. Que el objeto de la sociedad permita ejecutar las actividades descritas en el objeto del presente Proceso de Selección.
- c. Que la vigencia de la persona jurídica nacional o extranjera no sea inferior al del plazo del contrato y 30 meses más.
- d. En caso de que el Oferente actúe por medio de apoderado, deberá mantener al apoderado por una vigencia no inferior al término del contrato y un año más
- e. Deberá adjuntarse fotocopia del documento de identificación del representante legal de la persona jurídica y de los representantes suplentes
- f. Si el Representante Legal de la sociedad tiene restricciones para contraer obligaciones en nombre de la misma, deberá acreditar su capacidad a través de una autorización suficiente otorgada por parte del órgano social competente respectivo para cada caso. En caso de no tener restricciones, bastará con la presentación del certificado de existencia y representación legal.
- g. El nombramiento del revisor fiscal en los casos que determine la ley.
- h. Que las personas jurídicas extranjeras con actividades permanentes en la República de Colombia deberán estar legalmente establecidas en el territorio nacional de acuerdo con los artículos 471 y 474 del Código de Comercio.

Nota 1. En el caso de las Sucursales en Colombia de las personas jurídicas extranjeras se tendrá en cuenta la fecha de constitución de la Persona jurídica extranjera.

Nota 2. Si la Oferta En el caso de las Sucursales en Colombia de las personas jurídicas extranjeras se tendrá en cuenta la fecha de constitución de la Persona jurídica extranjera.

- B. Certificación del revisor fiscal en caso de ser sociedad anónima colombiana, en la que conste si es abierta o cerrada.
- C. Fotocopia del documento de identificación del representante legal y suplentes.
- D. Fotocopia del documento de identificación de los socios o accionistas reportados en el **Formato 12 - Participación de asociados o accionistas**

En el caso de las sucursales de las personas jurídicas extranjeras y como quiera que la sucursal en Colombia no es una persona jurídica diferente a la matriz, se tendrá en cuenta la fecha de constitución de esta última.

Si la oferta es suscrita por una persona jurídica extranjera a través de la sucursal que esté debidamente constituida en Colombia, se deberá acreditar la capacidad legal de la sucursal y de su representante o

mandatario, mediante la presentación del certificado del Registro Único de Proponentes y certificado de existencia y representación legal con fecha de expedición máximo de 30 días antes de la fecha de cierre del presente proceso de selección por la Cámara de Comercio. Cuando el representante legal de la sucursal tenga restricciones para contraer obligaciones, deberá acreditar autorización suficiente del órgano competente social respectivo para contraer obligaciones en nombre de la sociedad. La ausencia definitiva de autorización suficiente o no aportar de dicho documento, una vez solicitado por la entidad, determinará la falta de capacidad jurídica para presentar la oferta

E. Persona jurídica extranjera sin Sucursal o domicilio en Colombia: Documentos que acrediten la existencia y representación legal de la sociedad extranjera, legalizados de conformidad con lo establecido en el presente documento de Términos y condiciones, en el que debe constar, como mínimo los siguientes aspectos:

- I. Nombre o razón social completa.
- II. Nombre del Representante Legal o de la persona facultada para comprometer a la persona jurídica. En todo caso, la persona jurídica extranjera sin sucursal en Colombia deberá contar con un apoderado en Colombia.
- III. Que el objeto de la sociedad permita ejecutar las actividades descritas en el objeto del presente Proceso de Selección.
- IV. Facultades del representante legal o de la persona facultada para comprometer a la persona jurídica, en la que se señale expresamente que el representante no tiene limitaciones para contraer obligaciones en nombre de la misma o aportando la autorización o documento correspondiente del órgano social competente respectivo para cada caso.
- V. Tipo, número y fecha del documento de constitución o creación.
- VI. Fecha y clase de documento por el cual se reconoce la personería jurídica.
- VII. Que la vigencia de la persona jurídica nacional o extranjera no sea inferior al del plazo del contrato y mínimo 30 meses adicionales contados a partir de la fecha del cierre del proceso de selección.
- VIII. Si el representante legal o la persona facultada para comprometer a la persona jurídica tiene domicilio extranjero, deberá actuar en el proceso por medio de apoderado.

Si en la jurisdicción de incorporación no existiese ninguna autoridad o entidad que certifique la totalidad de la información de existencia y representación legal, el Oferente o miembro extranjero del Oferente Plural deberá presentar una declaración juramentada de una persona con capacidad jurídica para vincular y representar a la sociedad en la que conste que: (i) no existe autoridad u organismo que certifique lo solicitado en el presente numeral; (ii) la información requerida en el presente numeral, y (iii) la capacidad jurídica para vincular y representar a la sociedad de la persona que efectúa la declaración, así como de las demás personas que puedan representar y vincular a la sociedad, si las hay.

5.1.4. REGISTRO ÚNICO DE PROPONENTES

El oferente persona natural o jurídica, nacional o extranjera con domicilio en Colombia o, cada uno de los integrantes del consorcio o unión temporal, deberá acreditar que se encuentra inscrito al momento de presentar la oferta en el Registro Único de Proponentes – RUP de acuerdo con la normatividad vigente; **documento este que deberá**

encontrarse actualizado, vigente y en firme, a más tardar al vencimiento del término otorgado para presentar oferta, salvo las excepciones previstas de forma taxativa en la Ley. El Certificado Único de Proponentes – RUP deberá entregarse junto con la oferta y debe haber sido expedido dentro de los 30 DÍAS CALENDARIO anteriores a la fecha señalada para la finalización del término para presentar ofertas.

NOTA 1: De conformidad con lo dispuesto por el Decreto 1082 de 2015 en su artículo 2.2.1.1.1.5.1. el cual establece que: los proponentes deberán presentar su renovación a más tardar el quinto día hábil del mes de abril de cada año. Para efectos del presente proceso de selección el OFERENTE cuyo registro único se encuentre en trámite de adquisición de firmeza; podrá presentar su RUP anterior, vigente y en firme, junto con el radicado que evidencie el número de SOLICITUD y número del proceso de renovación, efectuado dentro de los términos establecidos en la ley o en su defecto el **CERTIFICADO emitido por la Cámara de Comercio respectiva**, que acredite que el trámite de renovación ha iniciado y está en proceso de verificación.

5.1.5. OFERENTES PLURALES

El oferente con la oferta deberá anexar un documento suscrito por todos los integrantes del Oferente Plural, o por sus apoderados debidamente facultados, así como también por el representante designado de la figura asociativa debidamente identificado.

El documento de conformación de Oferentes Plurales debe:

- A. Acreditar la existencia del Oferente plural y clasificarlo en unión Temporal o consorcio. En este documento los integrantes deben expresar su intención de conformar el Oferente plural. En caso de que no exista claridad sobre el tipo de asociación se solicitará la aclaración. Los Oferentes deben incluir como mínimo la información requerida en el **Formato 2 – Conformación de Oferente Plural (Formato 2A – Consorcios) (Formato 2B – Uniones Temporales)**. Los Oferentes podrán incluir información adicional que no contradiga lo dispuesto en los documentos del proceso.
- B. Acreditar el nombramiento de un representante y un suplente cuya intervención deberá quedar definida en el **Formato 2 – Conformación de Oferente Plural (Formato 2A – Consorcios) (Formato 2B – Uniones Temporales)**, de todas las personas naturales y/o jurídicas asociadas, con facultades suficientes para la representación sin limitaciones de todos y cada uno de los integrantes, en todos los aspectos que se requieran para la presentación de la oferta, para la suscripción y ejecución del contrato, así como también la facultad para firmar el acta de terminación y liquidación.
- C. Aportar fotocopia de la cedula de ciudadanía del representante principal y suplente, y de cada uno de los integrantes de la estructura plural. En caso de que uno de los miembros de la estructura plural sea una persona jurídica, se deberá aportar la fotocopia de la cédula de ciudadanía del Representante Legal de esta.
- D. Acreditar que la vigencia **de la estructura plural no sea inferior a la del plazo del contrato y treinta (30) meses** más. De igual forma, se deberá establecer en el documento de Constitución del Oferente Plural que en caso de que el plazo del contrato se prorrogue por un término superior al del plazo del Oferente Plural, se entenderá que el Plazo de vigencia del Oferente Plural será hasta la liquidación del contrato.
- E. El Oferente Plural debe señalar expresamente cual es el porcentaje de participación de cada uno de sus miembros. La sumatoria del porcentaje de participación no podrá ser diferente al 100%.
- F. Desde la presentación de la oferta, y en desarrollo de la etapa contractual, no podrán ser modificados los porcentajes de participación sin el consentimiento previo de ENTerritorio S.A.

- G. Dicho documento debe estar firmado por todos y cada uno de los integrantes del Oferente Plural y en el caso del integrante persona jurídica, por el Representante Legal de dicha persona a través de Firma Manuscrita, Electrónica o Digital, o por el apoderado de cualquiera de los anteriores y con indicación del respectivo documento de identidad de cada uno de los integrantes.
- H. El oferente en el “**Formato 2 – Conformación de Oferente Plural**” de la unión temporal o el consorcio, según corresponda, debe expresar lo siguiente:
- I. **Identificación de cada uno de sus integrantes:** Nombre o razón social, tipo y número del documento de identificación y domicilio.
 - II. **Designación del representante:** Deberá allegarse su identificación.
 - III. **Indicación de los términos y extensión de la participación en la oferta y en la ejecución del contrato** de cada uno de los integrantes de la forma asociativa, para el caso de unión temporal, así como las reglas básicas que regularán sus relaciones, para cualquier forma de oferente plural.
 - IV. **Deberá constar que la duración de la figura asociativa** no es inferior a la duración del contrato objeto del presente Proceso de Selección y treinta (30) meses más.
 - V. **Indicación de la participación porcentual de cada uno de los integrantes** en la forma asociativa correspondiente. La sumatoria de los porcentajes de participación no podrá exceder ni ser menor del 100%.
 - VI. **Indicación del Domicilio del Consorcio, Dirección de correo, Dirección electrónica, Teléfono**

Con la suscripción del documento de constitución del consorcio o unión temporal, se entenderá para todos los efectos legales y contractuales que el representante del consorcio o unión temporal tiene las siguientes facultades referentes a la etapa precontractual, contractual y post contractual:

- Presentación de la oferta y representación del consorcio o unión temporal en todas las diligencias del Proceso de Selección.
- Suscribir el contrato y sus modificaciones.
- Suscribir el acta de terminación, liquidación o cierre y notificarse del acta de liquidación unilateral.

Cualquier modificación al documento de constitución del consorcio o unión temporal deberá ser suscrita por la totalidad de integrantes del consorcio o unión temporal, y deberá tener la aprobación previa de ENTerritorio S.A.

Sin perjuicio de lo anterior, el oferente deberá tener en cuenta que después de la presentación de la oferta, no podrá modificar o alterar el contenido sustancial de la información de los literales **i, ii, y v** del presente numeral, ni tampoco alguno de los integrantes podrá desistir o ser excluido en la participación, **so pena de incurrir en causal de rechazo de la oferta.**

NOTA 1: LOS OFERENTES PLURALES DEBEN TENER ENCUESTA QUE EL PORCENTAJE DE PARTICIPACIÓN DE SUS INTEGRANTES QUE REPOSA EN EL DOCUMENTO DE CONSTITUCIÓN DE LA FIGURA ASOCIATIVA DEBE SER EL MISMO QUE APARECE EN EL REGISTRO QUE REALIZAN EN EL SECOP II.

NOTA 2: En los casos en que se conformen sociedades bajo cualquiera de las modalidades previstas en la Ley con el único objeto de presentar oferta dentro del presente proceso de selección, celebrar y ejecutar el contrato, su responsabilidad y efectos se rigen por las disposiciones establecidas para los consorcios.

5.1.6. CERTIFICACIÓN DE PAGOS DE SEGURIDAD SOCIAL Y APORTES LEGALES

5.1.6.1. PERSONAS JURÍDICAS

El oferente persona jurídica debe presentar el **Formato 6 – Pagos de seguridad social y aportes legales** suscrito por el revisor fiscal, de acuerdo con los requerimientos de ley, o por el representante legal, bajo la gravedad del juramento, cuando no se requiera revisor fiscal, en el que conste el pago de los aportes de sus empleados a los sistemas de salud, riesgos profesionales, pensiones y aportes a las cajas de compensación familiar, al Instituto Colombiano de Bienestar Familiar y al Servicio Nacional de Aprendizaje, cuando a ello haya lugar.

La entidad no exigirá las planillas de pago. Bastará el certificado suscrito por el revisor fiscal, en los casos requeridos por la Ley, o por el representante legal que así lo acredite.

Cuando la persona jurídica está exonerada de estas obligaciones en los términos previstos en el artículo 65 de la Ley 1819 de 2016 debe indicarlo en el **Formato 6 – Pagos de seguridad social y aportes legales**.

Esta misma previsión aplica para las personas jurídicas extranjeras con domicilio o sucursal en Colombia las cuales deben acreditar este requisito respecto del personal vinculado en Colombia.

Cuando se presente certificación suscrita por Revisor Fiscal, deberá aportarse fotocopia de la Cédula de Ciudadanía, de la tarjeta profesional de contador y certificado vigente de antecedentes disciplinarios expedido por la Junta Central de Contadores.

5.1.6.2. PERSONAS NATURALES

La oferente persona natural debe acreditar la afiliación a los sistemas de seguridad social en salud y pensiones, aportando los certificados de afiliación respectivos o con el certificado de pago de la correspondiente planilla.

Los certificados de afiliación se deben presentar con fecha de expedición no mayor a treinta (30) días calendario, anteriores a la fecha del cierre del proceso de contratación. En caso de modificarse la fecha de cierre del proceso, se tendrá como referencia para establecer el plazo de vigencia de los certificados de afiliación la fecha originalmente establecida en el Documento de Términos y Condiciones.

La persona natural que reúna los requisitos para acceder a la pensión de vejez, o se pensione por invalidez o anticipadamente, presentará el certificado que lo acredite y, además la afiliación al sistema de salud.

Esta misma previsión aplica para las personas naturales extranjeras con domicilio en Colombia las cuales deberán acreditar este requisito respecto del personal vinculado en Colombia.

5.1.6.3. OFERENTES PLURALES

Cada uno de los integrantes del oferente plural debe suscribir por separado la declaración de la que tratan los numerales anteriores.

5.1.7. VERIFICACIÓN DE NO INCLUSIÓN EN EL BOLETÍN DE RESPONSABLES FISCALES

El Artículo 60 de la Ley 610 de 2000, por medio del cual se establece el trámite de los procesos de responsabilidad fiscal de competencia de las contralorías, exige como requisito indispensable para nombrar, dar posesión o celebrar

cualquier tipo de contrato con el Estado, verificar que la correspondiente persona natural o jurídica según se trate, no se encuentra reportada en el boletín de responsables fiscales que publica la Contraloría General de la República con periodicidad trimestral.

Con el fin de acreditar el cumplimiento de la anterior obligación, ENTerritorio S.A. verificará en el último boletín de responsables fiscales expedido por la Contraloría General de la República que el oferente y cada uno de sus integrantes cuando el mismo sea un consorcio o una unión temporal, no se encuentre(n) reportado(s) en dicho boletín., así como, el Representante de cada uno de los Consorciados y de la figura asociativa. La verificación de antecedentes contenida en el presente literal se extiende tanto a los representantes legales de las personas jurídicas u Oferente plurales, como a los accionistas o socios de las mismas que tengan una participación superior al 5%, de tal manera, que los Oferentes deberán acreditar tal situación.

5.1.8. VERIFICACIÓN DEL SISTEMA DE INFORMACIÓN DE REGISTRO DE SANCIONES Y CAUSAS DE INHABILIDAD (SIRI) DE LA PROCURADURÍA GENERAL DE LA NACIÓN

De conformidad con lo previsto en el artículo 1 de la Ley 1238 de 2008 y con el fin de verificar los antecedentes disciplinarios del oferente y cada uno de sus integrantes cuando el mismo sea un consorcio o una unión temporal, toda vez que de las sanciones disciplinarias también se desprenden inhabilidades, ENTerritorio S.A. verificará la consulta de los antecedentes disciplinarios realizada a través de la página web de la Procuraduría General de la Nación.

La verificación de antecedentes contenida en el presente literal se extiende tanto a los representantes legales de las personas jurídicas u Oferentes plurales, como a los accionistas o socios de las mismas que tengan una participación superior al 5%, de tal manera, que los Oferentes deberán acreditar tal situación.

5.1.9. VERIFICACIÓN DE ANTECEDENTES JUDICIALES DEL MINISTERIO DE DEFENSA NACIONAL – POLICÍA NACIONAL

De conformidad con lo previsto en el artículo 94 del Decreto 0019 de 2012 y con el fin de verificar los antecedentes judiciales del oferente (persona natural o representante legal de persona jurídica o consorcio o unión temporal), ENTerritorio S.A. verificará la consulta de los antecedentes judiciales realizada a través de la página web de la Policía Nacional.

En caso de que el oferente persona natural o representante legal de la persona jurídica o del consorcio o unión temporal, según el caso, registre antecedentes judiciales consistentes en sentencia judicial condenatoria con pena accesoria de interdicción de derechos y funciones públicas, **se considerará no hábil para participar en el proceso de selección.**

5.1.10. VERIFICACIÓN DE MEDIDAS CORRECTIVAS

De conformidad con lo previsto en el artículo 183 de la Ley 1801 de 2016 Código Nacional de Policía y Convivencia y con el fin de verificar que el oferente (persona natural o representante legal de persona jurídica o consorcio o unión temporal) se encuentra al día en el pago de las multas establecidas en el **Código Nacional de Policía y Convivencia**, ENTerritorio S.A. verificará la consulta realizada a través de la página web de la Policía Nacional.

En caso de que el oferente persona natural o representante legal de la persona jurídica o del consorcio o unión temporal, registre multas en el Registro Nacional de Medidas Correctivas y que las mismas no hayan sido canceladas en el plazo previsto para ello, **no se considerará hábil para participar en el proceso de selección.**

https://srvpsi.policia.gov.co/PSC/frm_cnp_consulta.aspx

5.1.11. MANIFESTACIÓN DE NO INCURSIÓN EN PRÁCTICAS ANTICOMPETITIVAS – Formato 9

La oferente persona natural, jurídica nacional o extranjera y cada uno de sus integrantes cuando se trate de Consorcio o Unión Temporal, no puede(n) encontrarse incurso(s) en prácticas de colusión o en acuerdos restrictivos de la competencia con otras empresas o con el mercado.

Para ello el oferente manifestará bajo la gravedad de juramento ésta circunstancia y deberá diligenciar el **Formato 9 – Manifestación de no incursión en prácticas anticompetitivas**, adjunto al presente documento, el cual deberá ser suscrito en documento individual por la oferente persona natural o por el representante legal según sea el caso debidamente facultado para tal fin y por todos los miembros en caso de ser oferente plural.

5.1.12. CONSENTIMIENTO PARA LA RECOLECCIÓN Y TRATAMIENTO DE DATOS PERSONALES – (Formato 7)

La oferente persona natural, jurídica nacional o extranjera y cada uno de los integrantes cuando se trate de Consorcio o Unión Temporal, deberán presentar debidamente diligenciado el **Formato 7 – Autorización tratamiento de Datos Personales**. Dicho formato deberá estar suscrito por la persona natural o por el representante legal de la persona jurídica, o por el representante designado por los miembros del consorcio o de la unión temporal.

Se precisa que el citado formato debe ser diligenciado tanto por el oferente, persona natural, o el representante legal de la persona jurídica o figura asociativa.

5.1.13. FORMATO PARTICIPACIÓN DE ASOCIADOS O ACCIONISTAS PARA LA VINCULACIÓN DE PERSONAS JURÍDICAS (FORMATO 12)

De acuerdo con las directrices definidas por la Superintendencia Financiera de Colombia aplicables a las Entidades vigiladas, el **Formato 12 PARTICIPACIÓN DE ASOCIADOS O ACCIONISTAS PARA LA VINCULACIÓN DE PERSONAS JURÍDICAS** deberá ser diligenciado con la información referente a la identidad de los accionistas o asociados cuya participación o aporte sea superior al 5% del capital social de la sociedad.

Para el efecto los oferentes personas jurídicas, que se presenten al proceso de manera individual o, como integrantes de los Consorcios o Uniones Temporales y demás figuras asociativas, deben diligenciar el Formato 12 Participación de asociados o accionistas para la vinculación de personas jurídicas.

Al diligenciar el **Formato 12 PARTICIPACIÓN DE ASOCIADOS O ACCIONISTAS PARA LA VINCULACIÓN DE PERSONAS JURÍDICAS**, los oferentes deben tener en cuenta que la información contenida en dicho documento debe ser la misma que registren en su momento en el Formato de Vinculación F-RI-01 para el caso de las personas jurídicas cuando sean oferentes individuales o integrantes de cualquier figura asociativa (consorcio o Unión temporal).

De otra parte, se precisa que el citado Formato de Vinculación F-RI-01 deberá ser presentado únicamente por el oferente seleccionado, conforme a lo señalado en el capítulo XII DOCUMENTOS REQUERIDOS AL OFERENTE SELECCIONADO COMO REQUISITO PREVIO PARA LA SUSCRIPCIÓN DEL CONTRATO del presente documento.

NOTA 1: Se deberá aportar copia del documento de identificación de todos y cada uno de los accionistas o asociados que se registren en el **Formato 12 – PARTICIPACIÓN DE ASOCIADOS O ACCIONISTAS PARA LA VINCULACIÓN DE PERSONAS JURÍDICAS**.

5.1.14. LISTAS VINCULANTES

En cumplimiento de la facultad que tiene ENTerritorio S.A. para efectuar verificaciones y solicitar información que dentro del ámbito de la buena fe resulte necesario para formarse un juicio sobre la idoneidad del oferente para asumir el compromiso que impone el contrato a celebrar, ENTerritorio S.A. realizará consultas en listas vinculantes, sobre todas las personas naturales y jurídicas que participan en los procesos de contratación, los integrantes de las figuras asociativas, los representantes legales, suplentes, apoderados y sus accionistas.

5.1.15. VERIFICACIÓN DEL REGISTRO DE DEUDORES ALIMENTARIOS MOROSOS - REDAM

El oferente deberá aportar el Certificado del Registro de Deudores Alimentarios Morosos – REDAM, el cual deberá encontrarse vigente, de conformidad con lo previsto en la Ley 2097 de 2021, que busca garantizar el cumplimiento de las obligaciones para todas las personas que hayan suscrito títulos alimentarios.

En caso de que el oferente persona natural o representante legal de la persona jurídica o del consorcio o unión temporal, o quien suscriba la oferta se encuentre registrado como deudor moroso en el Registro de Deudores Alimentarios Morosos - REDAM, se considerará NO HÁBIL para participar en el Proceso de Selección.

5.2. CAPACIDAD FINANCIERA Y ORGANIZACIONAL

El Oferente deberá demostrar que cuenta con la capacidad financiera y organizacional adecuada para ejecutar las órdenes de trabajo, dicha información se verificará de conformidad con los parámetros que se describen en el presente numeral.

Para el proceso mencionado se efectuó el análisis teniendo en cuenta la selección de las diferentes empresas que hacen parte del sector, según lo establecido en el anexo adjunto a este documento, así como el presupuesto oficial estimado, el plazo y la forma de pago, estableciendo como resultado los siguientes parámetros de capacidad financiera y capacidad organizacional.

La capacidad financiera del interesado, como requisito mínimo, se verificará, con base en los factores financieros denominados: **a) capital de trabajo, b) índice de liquidez, c) nivel de endeudamiento, d) cobertura de intereses e) rentabilidad del patrimonio y f) rentabilidad del activo.**

Para ello el oferente o cada uno de los integrantes del Oferente (en caso de que éste sea un Consorcio o una Unión Temporal), debe(n) presentar el Registro Único de Oferentes RUP expedido por la Cámara de Comercio con una antelación no superior a treinta (30) días calendario a la fecha de cierre del presente proceso, documento que deberá encontrarse vigente y en firme en la fecha para la finalización del término para presentar oferta, conforme a la normatividad vigente, salvo las excepciones previstas de forma taxativa en la ley.

En consecuencia, para la verificación de los requisitos habilitantes financieros, el oferente deberá acreditar mediante Certificado de Registro Único de Oferentes RUP la información financiera con documento que deberá encontrarse de conformidad con lo establecido en las presentes Términos y Condiciones.

5.2.1. CAPACIDAD FINANCIERA

Los índices financieros requeridos en el presente proceso son calculados con base al objeto, condiciones, complejidad y valor del proyecto, permitiendo así, contar con un futuro contratista que refleje la Capacidad Financiera adecuada para desarrollar eficazmente el objeto del contrato.

La **Capacidad Financiera** se verificará con base en los factores financieros denominados: a) capital de trabajo, b) índice de liquidez, c) nivel de endeudamiento y d) cobertura de intereses. Los siguientes índices financieros que serán calculados de acuerdo con la información financiera reportada en el Certificado de Registro Único de Oferentes – RUP:

a) Capital de Trabajo: Este indicador representa la liquidez operativa del proponente, es decir el remanente del proponente luego de liquidar sus activos corrientes (convertirlos en efectivo) y pagar el pasivo de corto plazo. Un capital de trabajo positivo contribuye con el desarrollo eficiente de la actividad económica del proponente.

b) Índice de liquidez: Determina la capacidad que tiene un oferente para cumplir con sus obligaciones de corto plazo. A mayor índice de liquidez, menor es la probabilidad que el oferente incumpla sus obligaciones de corto plazo.

c) Nivel de Endeudamiento: Determina el grado de endeudamiento en la estructura de financiación (pasivos y patrimonio) del oferente. A mayor índice de endeudamiento, mayor es la probabilidad del oferente de no poder cumplir con sus pasivos.

d) Razón de cobertura de intereses: Refleja la capacidad del oferente de cumplir con sus obligaciones financieras. A mayor cobertura de intereses, menor es la probabilidad que el oferente incumpla sus obligaciones financieras.

Adicionalmente, se evaluará la capacidad organizacional del futuro proponente. La capacidad organizacional es la aptitud de un proponente para cumplir oportuna y cabalmente el objeto del contrato en función de su organización interna. El Decreto 1082 de 2015 definió los indicadores de rentabilidad para medir la capacidad organizacional de un proponente teniendo en cuenta que está bien organizado cuando es rentable. Los indicadores son:

a) Rentabilidad de Patrimonio: Determina la rentabilidad del patrimonio del proponente, es decir, la capacidad de generación de utilidad operacional por cada peso invertido en el patrimonio. A mayor rentabilidad sobre el patrimonio, mayor es la rentabilidad de los accionistas y mejor la capacidad organizacional del proponente.

b) Rentabilidad de Activo: Determina la rentabilidad de los activos del proponente, es decir, la capacidad de generación de utilidad operacional por cada peso invertido en el activo. A mayor rentabilidad sobre activos, mayor es la rentabilidad del negocio y mejor la capacidad organizacional del proponente. Este indicador debe ser siempre menor o igual que el de rentabilidad sobre patrimonio.

En el documento anexo Análisis del Sector, se revisó la información registrada en la página del RUES, (Registro Único de Proponentes), con el ánimo de conocer el comportamiento de los indicadores financieros y organizacionales de las empresas relacionadas con el objeto del proceso que se derive del presente documento.

Para este proceso se efectuó el análisis teniendo en cuenta la selección de las diferentes empresas que hacen parte del sector, según lo establecido en el anexo adjunto a este documento, así como el presupuesto oficial estimado, el plazo y la forma de pago, estableciendo como resultado los siguientes parámetros de capacidad financiera y capacidad organizacional:

Los Oferentes deberán acreditar los siguientes indicadores en los términos señalados en la siguiente tabla:

Indicador	Valor concertado
Índice de liquidez	$\geq 5,0$
Índice de endeudamiento	$\leq 0,45\%$
Razón de cobertura de Intereses	$\geq 5,0$ o indeterminado
Capital de Trabajo	$\geq 40\%$ del Presupuesto Oficial
Rentabilidad del patrimonio	$\geq 0,07$

Rentabilidad del activo	$\geq 0,05$
-------------------------	-------------

Cuando se trate de Oferentes plurales, el Oferente es Plural cada indicador debe calcularse así:

$$\text{Indicador} = \frac{(\sum_{i=1}^n \text{Componente 1 del indicador}_i \times \text{Porcentaje de participación}_i)}{(\sum_{i=1}^n \text{Componente 2 del indicador}_i \times \text{Porcentaje de participación}_i)}$$

Donde n es el número de integrantes del Oferente Plural (unión temporal o consorcio).

El Oferente que no tiene pasivos corrientes está habilitado respecto del índice de liquidez

El Oferente que no tiene gastos de intereses está habilitado respecto de la razón de cobertura de intereses, siempre y cuando la utilidad operacional sea igual o mayor a cero (0).

NOTA 1: Las cifras correspondientes a la capacidad financiera y capacidad organizacional se podrán expresar hasta con un máximo de dos decimales, sin aproximaciones.

Para el caso del indicador de capital de trabajo de oferentes plurales, se calculará a partir de la sumatoria simple de los capitales de trabajo de cada uno de los integrantes del consorcio o unión temporal.

5.2.2. ACREDITACIÓN DE LA CAPACIDAD FINANCIERA

5.2.2.1 PERSONAS NATURALES O JURÍDICAS NACIONALES Y EXTRANJERAS CON DOMICILIO O SUCURSAL EN COLOMBIA

La evaluación financiera y organizacional de las Ofertas se efectuará a partir de la información contenida en el RUP vigente y en firme. Para personas jurídicas constituidas en el año en que se adelanta el Proceso de Selección, la evaluación financiera y organizacional de las Ofertas, se efectuará a partir de la información contenida en el Registro Único de Oferentes (RUP) vigente y en firme. Las personas jurídicas extranjeras con sucursal en Colombia deberán justificar y acreditar que la legislación propia del país de origen establece una fecha de corte diferente a la prevista en los Presente documento.

Cuando, de acuerdo con las normas aplicables, los oferentes aprueben sus estados financieros auditados con corte a 31 de diciembre en una fecha posterior al quinto día hábil del mes de abril, pueden presentar sus estados financieros a 31 de diciembre suscritos por el representante legal junto con un pre-informe de auditoría en el cual el auditor o el revisor fiscal certifique que:

- (a) la información financiera presentada a la Entidad Estatal es la entregada al auditor o revisor fiscal para cumplir su función de auditoría; y
- (b) el Oferente en forma regular y para ejercicios contables anteriores ha adoptado normas y principios de contabilidad generalmente aceptados para preparar su información y estados financieros.

Los Oferentes extranjeros sin domicilio o sucursal en Colombia no están obligados a tener RUP y por tanto la verificación de esta información procederá en los términos definidos en el 5.2.2.2.

5.2.2.2. PERSONAS NATURALES O JURÍDICAS EXTRANJERAS SIN DOMICILIO O SUCURSAL EN COLOMBIA

Los Oferentes extranjeros deberán presentar la siguiente información financiera de conformidad con la legislación propia del país de origen. Los valores deben: (i) presentarse en pesos colombianos; (ii) convertirse a la tasa de cambio de la fecha de corte de los mismos, y (iii) estar avalados con la firma de quien se encuentre en obligación de hacerlo de acuerdo con la normativa del país de origen.

- A. El estado de situación financiera (balance general) y estado de resultado integral (estado de resultados), acompañados por el informe de auditoría (sí aplica de acuerdo con la legislación de origen) con traducción oficial al castellano de acuerdo con las normas NIIF.
- B. Copia de la tarjeta profesional del Contador Público o Revisor Fiscal y certificado de antecedentes disciplinarios vigente expedido por la Junta Central de Contadores de quien realiza la conversión.
- C. El Formato 4 – Capacidad financiera y organizacional para extranjeros diligenciado. En caso de presentarse discrepancias entre la información consignada en el Formato 4 – Capacidad financiera y organizacional para extranjeros y los documentos señalados en el Literal A, prevalecerá la información consignada en los estados financieros incluidos en la oferta.

La fecha de corte de los documentos señalados en el Literal A será la última fecha de corte fiscal del país de origen, acompañado del Informe de Auditoría salvo que se acredite en debida forma que la legislación propia del país de origen establece una fecha de corte diferente a la prevista en este.

Si alguno de estos requerimientos no aplica en el país del domicilio del Oferente extranjero, el Representante Legal o el apoderado en Colombia deberán hacerlo constar bajo la gravedad de juramento en el Formato 4. El Oferente podrá acreditar este requisito con un documento que así lo certifique emitido por una firma de auditoría externa.

Si los valores de los Estados Financieros están expresados originalmente en una moneda diferente a US\$, estos deberán convertirse a pesos en los términos definidos en el numeral 2.15. MONEDA Y REGLAS DE CONVERSIÓN.

5.3. CAPACIDAD RESIDUAL.

Para efectos de evaluación Capacidad Residual, ENTerritorio S.A tendrá en cuenta el PRESUPUESTO OFICIAL ESTIMADO (POE) del grupo al cual presenta oferta. El Oferente será hábil si la capacidad residual (CRP) es mayor o igual a la capacidad residual de Proceso de Selección (CRPC), así:

$$CRP \geq CRPC$$

Los Oferentes acreditarán la capacidad residual o K de contratación conforme se describe a continuación. En todo caso, si con posterioridad al cierre y hasta antes del término para presentar observaciones al Informe Preliminar del Comité evaluador, cualquier Oferente, interesado o ENTerritorio S.A, en uso de la potestad verificadora, advierte que se dejó de incluir por parte de un Oferente alguna información contractual que afecte su capacidad residual, ENTerritorio S.A calculará la capacidad residual del Oferente teniendo en cuenta la nueva información. En dado caso ENTerritorio S.A procederá a incluir el valor y plazo total del contrato, con independencia del saldo y plazo por ejecutar.

Lo anterior, sin perjuicio de las acciones administrativas y/o judiciales a que haya lugar, en contra de la (s) persona (s) que haya (n) suscrito las certificaciones exigidas para el cálculo de la capacidad residual.

En los procesos de contratación estructurados por lotes o grupos, el proponente debe acreditar una capacidad residual mayor o igual a la capacidad residual del lote al cual presentó oferta o de la sumatoria de los lotes a los cuales presentó oferta. Si la capacidad residual del proponente no es suficiente para la totalidad de lotes a los cuales presentó oferta, la entidad lo habilitará siguiendo el orden de selección desde el Grupo I y sucesivamente en los grupos en los que cumpla con la capacidad residual requerida.

5.3.1. CÁLCULO DE LA CAPACIDAD RESIDUAL DEL PROCESO DE CONTRATACIÓN (CRPC)

Si el plazo estimado del contrato es menor o igual a 12 meses, el cálculo de la CRPC deberá tener en cuenta el siguiente proceso:

$$CRPC = POE - Anticipo \text{ y/o } pago \text{ anticipado}$$

Donde:

CRPC = Capacidad residual del proceso de contratación

POE = Presupuesto oficial estimado

Si el plazo estimado del contrato es mayor a 12 meses el cálculo de la CRPC deberá tener en cuenta el siguiente proceso:

$$CRPC = \frac{POE - Anticipo \text{ y/o } pago \text{ anticipado}}{\text{Plazo estimado (meses)}} * 12$$

5.3.2. CÁLCULO DE LA CAPACIDAD RESIDUAL DEL OFERENTE (CRP)

La capacidad residual del oferente se calculará de la siguiente manera:

$$CRP = CO * \left[\frac{(E + CT + CF)}{100} \right] - SCE$$

En donde:

CRP	=	Capacidad residual del Oferente
CO	=	Capacidad de Organización
E	=	Experiencia
CT	=	Capacidad Técnica
CF	=	Capacidad Financiera
SCE	=	Saldos de Contratos en Ejecución

La CRP del oferente plural es la suma de la capacidad residual de cada uno de sus miembros, sin tener en cuenta el porcentaje de participación de los integrantes de la estructura plural; lo anterior, en cumplimiento de lo dispuesto para tal fin en la Guía para Determinar y Verificar la Capacidad Residual del Oferente en los Procesos de Contratación de Obra Pública, de Colombia Compra Eficiente. En caso de ser negativa la capacidad residual de uno de los miembros, este valor se restará de la capacidad residual total del oferente plural.

A cada uno de los factores se le asigna máximo el siguiente puntaje:

Factor	Puntaje máximo
Experiencia (E)	120
Capacidad financiera (CF)	40
Capacidad técnica (CT)	40
Total	200

La Capacidad de Organización (CO) no tiene asignación de puntaje en la fórmula porque su unidad de medida es en pesos colombianos y constituye un factor multiplicador de los demás factores.

El cálculo de cada uno de los factores procede como sigue:

A. Capacidad de Organización (CO) FORMATO 5D:

El factor (CO) corresponde a los Ingresos Operacionales del Oferente teniendo en cuenta lo siguiente:

Años de información financiera	Capacidad de organización (CO)
Cinco (5) años o más	Mayor ingreso operacional de los últimos 5 años
Entre uno (1) y cinco (5) años	Mayor ingreso operacional de los años de existencia del oferente.
Menos de un (1) año (*)	USD 125.000 (Liquidados a la tasa de cambio determinada por el Ministerio de Comercio, Industria y Turismo cada 2 años para efectos del umbral del beneficio de las Mipyme.)

Si los ingresos operacionales del oferente con uno (1) o más años de información financiera es menor a USD125.000, el factor (CO) del oferente es igual a USD125.000.

Para acreditar el factor (CO) el oferente obligado a tener RUP debe presentar los siguientes documentos:

- I. Estado de resultados integral (estado de resultado o pérdida o ganancias), del año en que hayan obtenido el mayor ingreso operacional en los últimos cinco (5) años, debidamente firmado por el representante legal y el contador bajo cuya responsabilidad se han preparado y por el revisor fiscal o, en caso de no haberlo, por no estar obligado a tenerlo, por contador público independiente, acompañados de su dictamen u opinión de conformidad con el artículo 38 de la Ley 222 de 1995.
- II. Copia de la tarjeta profesional y certificado de antecedentes disciplinarios vigentes de los Contadores Públicos, Revisores Fiscales, Contadores independientes (externos), quienes suscribieron los documentos señalados en el presente literal.

Los oferentes personas naturales o jurídicas extranjeras sin domicilio o sucursal en Colombia, deben presentar el estado de resultados integral consolidado (estado de resultados o pérdida o ganancias) del año en que hayan obtenido el mayor ingreso operacional en los últimos cinco (5) años, auditado, con la firma de quien se encuentre en obligación de hacerlo, de acuerdo con la normativa vigente en el país de origen, en la moneda legal del país en el cual fue emitido, de conformidad con la legislación propia del país de origen.

Adicional a lo anterior, deben allegar la traducción al idioma castellano de la información financiera, observando lo siguiente: i) los valores deben ser expresados pesos colombianos, convertidos a la tasa representativa del mercado

(TRM) de la fecha de corte de los mismos, en los términos descritos en la sección 2.15 del presente pliego de condiciones; ii) presentados de acuerdo con las normas NIIF; y iii) debidamente firmados por el contador público colombiano que los hubiere convertido.

Si alguno de estos requerimientos no aplica en el país del domicilio del oferente extranjero, el representante legal o el apoderado en Colombia deberán hacerlo constar bajo la gravedad de juramento. Así mismo se podrá acreditar este requisito por la firma auditora externa.

B. Experiencia (E) (FORMATO 5B):

El factor (E) del oferente para propósitos de la capacidad residual es acreditado por medio de la relación entre: i) el valor total en pesos de los contratos relacionados con la actividad de la construcción inscritos por el Oferente en el RUP, o Formato 5B – CAPACIDAD DE CONTRATACIÓN PARA ACREDITACIÓN DE EXPERIENCIA en el segmento 72 “Servicios de Edificación, Construcción de Instalaciones y Mantenimiento” del Clasificador de Bienes y Servicios; y ii) el presupuesto oficial estimado del proceso de contratación.

La relación indica el número de veces que el oferente ha ejecutado contratos equivalentes a la cuantía del proceso de contratación objeto de la acreditación de la capacidad residual. Para oferentes individuales se expresa así:

$$E = \frac{\text{Valor total de los contratos (COP)}}{\text{Presupuesto total estimado (COP)}}$$

Para el caso de oferentes plurales, el factor (E) de un miembro se calcula así:

$$E = \frac{\text{Valor total de los contratos (COP)}}{(\text{Presupuesto total estimado} * \% \text{ de participación})}$$

El cálculo del factor (E) para efectos de la capacidad residual de un miembro de un oferente plural debe tener en cuenta su participación en el Proceso de Contratación objeto del cálculo de la capacidad residual. Si el Oferente no es plural no hay lugar a porcentaje.

El puntaje asignado al factor (E) será asignado con base en la siguiente tabla:

Mayor a	Menor o igual a	Puntaje
0	3	60
3	6	80
6	10	100
10	Mayores	120

Para acreditar el factor (E), el oferente debe diligenciar el Formato 5B –CAPACIDAD DE CONTRATACION PARA ACREDITACIÓN DE EXPERIENCIA el cual contiene los contratos inscritos en el **segmento 72** y su valor total en pesos colombianos liquidados con el **SMMLV**. Así mismo, el presupuesto oficial estimado debe ser liquidado con el SMMLV para el año de publicación del pliego de condiciones definitivo del proceso de contratación.

Los oferentes o integrantes extranjeros sin domicilio o sin sucursal en Colombia adicionalmente deben aportar copia de los contratos ejecutados o certificaciones de terceros que hubieran recibido los servicios de construcción de obras civiles con terceros, bien sean públicos o privados. La información de los contratos soportados por las certificaciones de terceros que hubieran recibido los servicios de construcción de obras civiles debe ser obligatoriamente los mismos que el Oferente presenta en el Formato 3 – Experiencia. La información del Formato 5 B– capacidad de contratación para acreditación de experiencia deberá ser presentada en pesos colombianos, salvo donde se registre el valor del contrato en la moneda del país de origen. Cuando el valor de los contratos esté expresado en monedas extranjeras deberá convertirse a pesos colombianos en los términos indicados en el numeral 2.15 del presente pliego de condiciones.

C. Capacidad Financiera (CF):

El factor (CF) para propósitos de la capacidad residual se obtiene teniendo en cuenta el índice de liquidez del Oferente con base en la siguiente fórmula:

$$\text{Índice de liquidez} = \frac{\text{Activo Corriente}}{\text{Pasivo Corriente}}$$

El puntaje para la liquidez se debe asignar con base en la siguiente tabla:

Mayor a	Menor o igual a	Puntaje
0	0,5	20
0,5	0,75	25
0,75	1,00	30
1,00	1,5	35
1,5	Mayores	40

El índice de liquidez del oferente se verifica con el RUP. Si el oferente no tiene antigüedad suficiente para tener estados financieros auditados a 31 de diciembre del año inmediatamente anterior, deben tenerse en cuenta los estados financieros de corte trimestral o de apertura, suscritos por el representante legal y el auditor.

Para los oferentes o integrantes extranjeros sin domicilio o sucursal en Colombia, la información requerida para el factor (CF) exigido para el cálculo de la capacidad residual del oferente está contemplada en el numeral de los requisitos de capacidad financiera del pliego de condiciones.

Cuando el oferente tiene un pasivo corriente igual a cero (0) y por consiguiente su índice de liquidez sea indeterminado, ENTerritorio S.A., debe otorgar el mayor puntaje en el componente de capacidad financiera (CF).

D. Capacidad Técnica (CT) (FORMATO 5 C):

El factor (CT) para propósitos de la capacidad residual se asigna teniendo en cuenta el número de socios y profesionales de la Arquitectura, Ingeniería vinculados mediante una relación laboral o contractual vigente conforme a la cual desarrollen actividades vinculadas directamente con la construcción.

Para acreditar el factor (CT) el Oferente o integrante nacional y extranjero con o sin sucursal en Colombia deben diligenciar el Formato 5C – Capacidad Técnica.

El puntaje del factor (CT) se asigna con base en la siguiente tabla:

Desde	Hasta	Puntaje
1	5	20
6	10	30
11	Mayores	40

E. Saldos Contratos en Ejecución (SCE) (FORMATO 5 A):

El oferente debe presentar el **Formato 5 A– Saldos Contratos en Ejecución** suscrito por su representante legal y su revisor fiscal si el oferente está obligado a tenerlo, o por el contador o su auditor independiente el cual contenga la lista de los contratos en ejecución tanto a nivel nacional como internacional indicando: i) el valor del contrato; ii) el plazo del contrato en meses; iii) la fecha de inicio de las obras del contrato, día, mes, año; iv) si la obra la ejecuta un consorcio o unión temporal junto con el porcentaje de participación del integrante que presenta el certificado, y v) si el contrato se encuentra suspendido, de ser así, la fecha de suspensión. En el certificado debe constar expresamente si el oferente no tiene contratos en ejecución.

Para acreditar el factor (SCE) el oferente tendrá en cuenta lo siguiente:

- I. El factor SCE es la suma de los montos por ejecutar de los contratos vigentes durante los 12 meses siguientes. Si el número de días por ejecutar en un contrato es superior a 12 meses, es decir 360 días, el factor (SCE) solo tendrá en cuenta la proporción lineal de 12 meses.
- II. Los contratos de obras civiles en ejecución son aquellos que a la fecha de presentación de la oferta obligan al oferente con ENTerritorio S.A., es estatales y con ENTerritorio S.A., es privadas para ejecutar obras civiles. Estas incluyen las obras civiles de los contratos de concesión y los contratos de obra suscritos con concesionarios, así como, los contratos suspendidos y aquellos que no tengan acta de inicio. No se entenderán como contratos en ejecución los que se encuentren en liquidación.
- III. Se tendrán en cuenta los contratos de obras civiles en ejecución suscritos por el oferente o por sociedades, consorcios o uniones temporales en los cuales el oferente tenga participación.
- IV. Si un contrato se encuentra suspendido, el cálculo del (SCE) de dicho contrato debe efectuarse asumiendo que lo que falta por ejecutar iniciara en la fecha de presentación de la oferta del Proceso de Contratación. Si el contrato está suspendido el oferente debe informar el saldo pendiente por ejecutar.
- V. El cálculo del factor (SCE) debe hacerse linealmente calculando una ejecución diaria equivalente al valor del contrato dividido por el plazo del contrato expresado en días. Este resultado se multiplica por el número de días pendientes para cumplir el plazo del contrato y si el contrato es ejecutado por una estructura plural por la participación del oferente en la respectiva estructura.
- VI. Para los oferentes o integrantes extranjeros sin domicilio o sin sucursal en Colombia deben diligenciar el **Formato 5 – Capacidad Residual** firmado por la persona natural o el representante legal de la persona jurídica y el contador público colombiano que los hubiere convertido a pesos colombianos usando para ello la sección 2.15 del pliego de condiciones.

Cálculo de la Capacidad Financiera (CF) FORMATO 4

Formato 5 A– Saldos Contratos en Ejecución

Formato 5B – Capacidad De Contratación Para Acreditación De Experiencia

Formato 5C – Capacidad Técnica.

Formato 5D Capacidad de organización

Nota: Los oferentes deben presentar los **Formato 5A– Saldos Contratos en Ejecución** y **Formato 5B – Capacidad De Contratación Para Acreditación De Experiencia**, en formato EXCEL debidamente firmado por el representante legal o quien corresponda.

5.4. CAPACIDAD TÉCNICA.

Para efectos del Presente Proceso de Selección, los requisitos de Capacidad técnica serán los siguientes:

criterio	Verificación	Resultado
Experiencia del oferente	Cumple / No cumple	Habilitado / No habilitado
Experiencia habilitante del equipo de trabajo	Cumple / No cumple	Habilitado / No habilitado

5.4.1. CONDICIONES DE EXPERIENCIA

El OFERENTE deberá acreditar Experiencia en: CONSTRUCCIÓN DE EDIFICACIONES

Para el siguiente proceso se excluyen construcciones con un área de intervención menor a 1.500 m² y por lo menos uno debe acreditar un área de intervención no menor a 2.500 m².

La verificación se hará con base en la sumatoria de los valores totales ejecutados (incluido IVA) en SMMLV de los contratos por medio del o de los cuales se acredite la experiencia frente al Presupuesto Oficial Estimado del presente proceso, de la siguiente manera:

Número de contratos con los cuales el Oferente cumple la experiencia acreditada	Valor mínimo a certificar (como % del Presupuesto Oficial expresado en SMMLV)
De 1 hasta 2	120%
De 3 hasta 4	150%
De 5 hasta 6	200%

Tabla. Parámetros de Verificación de Experiencia

La verificación del número de contratos para la acreditación de experiencia de una Mipyme y/o emprendimiento y empresa de mujer, se realizará de la siguiente manera:

Número de contratos con los cuales el Oferente cumple la experiencia acreditada	Valor mínimo a certificar (como % del Presupuesto Oficial expresado en SMMLV)
De 1 hasta 3	120%
De 4 hasta 6	150%
De 7 hasta 8	200%

Tabla. Parámetros de Verificación de Experiencia

El Oferente cumple el requisito de experiencia si la sumatoria de los valores totales ejecutados (incluido IVA) de los contratos expresados en SMMLV es mayor o igual al valor mínimo a certificar establecido en la tabla anterior.

En caso de que el número de contratos con los cuales el Oferente acredita la experiencia no satisfaga el porcentaje mínimo a certificar establecido en la anterior tabla, se calificará la Oferta como no hábil.

NOTA 1: Los criterios anteriormente requeridos podrán acreditarse en un mismo contrato, no obstante, deberá dar cumplimiento al número de contratos con los cuales el oferente cumple la experiencia acreditada con su respectivo valor mínimo a certificar (como % del Presupuesto Oficial expresado en SMMLV).

NOTA 2: En caso de que presente oferta a más de un grupo, los contratos con los que se pretenda acreditar la experiencia deberán ser presentados de manera independiente y podrá acreditar la misma experiencia general habilitante, lo cual deberá ser consignado en el **Formato 3-Experiencia Habilitante del oferente**.

5.4.2. CARACTERÍSTICAS DE LOS CONTRATOS PRESENTADOS PARA ACREDITAR LA EXPERIENCIA EXIGIDA

Los contratos por acreditar deberán cumplir las siguientes características:

- A. Estar relacionados en el **Formato 3 – Experiencia habilitante del Oferente**, con el **número consecutivo** en el RUP del contrato ejecutado. Los Oferentes Plurales deberán indicar que integrante aporta cada uno de los contratos señalados en el **Formato 3 – Experiencia habilitante del Oferente**. **Este documento deberá ser presentado por el Oferente plural y no por cada integrante.**
- B. El Interesado podrá acreditar la experiencia con mínimo uno (1) y máximo seis (06) contratos los cuales serán evaluados teniendo en cuenta la tabla establecida en el numeral 5.4.1. de los Términos y Condiciones.
- C. Los contratos para acreditar EXPERIENCIA deben haber terminado antes de la fecha de cierre de recepción de ofertas del presente Proceso de Selección. Para el proceso de selección, se tomará como fecha de terminación del contrato la del recibo final, suscrito por el contratante o su representante.
- D. Para efectos de la acreditación de la experiencia a la que se refiere el presente numeral esta podrá ser validada mediante los documentos establecidos en los presentes Términos y Condiciones.
- E. Para los contratos que sean aportados por personas jurídicas que no cuentan con más de tres (3) años de constituidas, que pretendan acreditar la experiencia de sus socios, accionistas o constituyentes, de conformidad con la posibilidad establecida en el numeral 2.5 del artículo 2.2.1.1.1.5.2. del Decreto 1082 de 2015, además del RUP deben adjuntar el “Formato 12 – Participación de asociados y/o accionistas”, en donde se indique la conformación de la persona jurídica. La Entidad tendrá en cuenta la experiencia de los accionistas, socios o constituyentes de las sociedades con menos de tres (3) años de constituidas.

Nota 1: De acuerdo con el inciso anterior, en los casos en que se presente un Proponente Plural conformado por una persona jurídica, en conjunto con sus socios, accionistas o constituyentes y se alleguen contratos en los que este le hayan transferido experiencia a aquella, solo podrán ser acreditados como experiencia en el Proceso de Contratación por uno de los integrantes, de manera que el Proponente Plural podrá demostrar la misma experiencia una sola vez.

Nota 2: Si se aporta experiencia en los términos del literal E, esta persona natural o jurídica, debe continuar teniendo su calidad de accionista, socio o constituyente, pues si quien aporta la experiencia se retira, esta no será tenida en cuenta por la Entidad.

5.4.3. CONSIDERACIONES PARA LA VALIDEZ DE LA EXPERIENCIA REQUERIDA

ENTerritorio S.A. tendrá en cuenta los siguientes aspectos para analizar la experiencia acreditada y que la misma sea válida como experiencia requerida:

- A. La clasificación de la experiencia de acuerdo con el Clasificador de Obras, Bienes y servicios de la Naciones Unidas, en los códigos indicados en el numeral 5.3.4.
- B. ENTerritorio S.A. como entidad contratante únicamente podrá exigir para la verificación de la experiencia los contratos celebrados por el interesado, identificados con el Clasificador de Bienes y Servicios hasta el tercer nivel.
- C. El Oferente deberá aportar completamente diligenciado, de forma clara y ordenada, el Formato 3 – Experiencia habilitante del Oferente, de acuerdo con lo indicado en la tabla descriptiva del numeral 5.4.1.; para efectos de evaluación de la experiencia, se procederá a verificar estrictamente el número máximo de contratos de acuerdo con lo establecido en dicha tabla. El oferente deberá indicar, en su oferta, el consecutivo en el RUP al que corresponde cada uno de los contratos aportados. En caso de no aportar el **Formato 3 – Experiencia habilitante del Oferente** o en caso de entregar una cantidad superior de contratos a los indicados anteriormente, se entenderá la experiencia como **NO APORTADA**.
- D. Si el Oferente no aporta el **Formato 3 – Experiencia habilitante del Oferente** el Comité Evaluador no podrá efectuar la evaluación de la experiencia habilitante del oferente. El oferente deberá indicar, en su oferta, el consecutivo al cual corresponde el contrato aportado en el RUP. El presente criterio deberá ser aportado como documento adjunto desde la fecha de presentación de oferta. Teniendo en cuenta que, para los efectos del presente proceso, la calificación de no adjuntarla es equivalente a no aportada, en concordancia las subsanaciones o aclaraciones solo podrán efectuarse sobre la experiencia aportada y relacionada en el Formato 3 – Experiencia habilitante del Oferente al momento del cierre del presente proceso.
- E. En caso de ofertas plurales, la experiencia **HABILITANTE** será la sumatoria de las experiencias de los integrantes que la tengan. La totalidad de la experiencia **HABILITANTE** podrá ser acreditada por uno solo de los integrantes de la oferta plural.
- F. No se permite presentar auto certificaciones, entendidas como:
 - Cualquier certificación expedida por el oferente o alguno de los integrantes del Oferente plural para acreditar su propia experiencia o la de alguno de los integrantes del Oferente plural.
 - Cualquier certificación expedida por Consorcios, uniones temporales u otras formas de asociaciones plurales en las cuales alguno de los integrantes del oferente plural haya hecho parte.

- G. En el caso de que una certificación sea emitida por un Consorcio o Unión Temporal, se debe indicar los integrantes que **conforman** dicha asociación a través de la misma certificación, documento de constitución o copia del contrato celebrado.
- H. Cuando el contrato que se pretende acreditar como experiencia haya sido ejecutado en Consorcio o Unión Temporal, el porcentaje de participación del integrante será el registrado en alguno de los documentos válidos indicados en el numeral **5.3.6. DOCUMENTOS VÁLIDOS PARA LA ACREDITACIÓN DE LA EXPERIENCIA REQUERIDA** para la acreditación de la experiencia; no obstante, en el caso que en ninguno de los documentos citados se pueda evidenciar el porcentaje de participación del integrante ni en el RUP, deberá aportar el documento de constitución del oferente plural, o copia del contrato celebrado cuando en este consten tales porcentajes de participación.
- I. Cuando el contrato que se pretende acreditar como experiencia haya sido ejecutado en Consorcio o Unión Temporal, el valor a considerar será el valor total ejecutado (incluido IVA) multiplicado por el porcentaje de participación que tuvo el integrante o los integrantes.
- J. Si el contrato aportado para acreditar la experiencia se ejecutó bajo la modalidad de Consorcio o Unión Temporal, el plazo a considerar será el plazo total ejecutado, sin afectarse por el porcentaje de participación que tuvo el integrante que pretenda hacer valer la experiencia.
- K. Cuando el contrato que se pretende acreditar como experiencia haya sido ejecutado en Consorcio o Unión Temporal, no se tendrá en cuenta las actividades de cada miembro de la estructura plural que ejecutó el contrato que pretende acreditar, es decir, se tendrá en cuenta la totalidad de la experiencia multiplicada por el porcentaje de participación que tuviese en dicho oferente plural.
- L. Cuando el contrato que se aporte para la experiencia haya sido ejecutado por un Consorcio o Unión Temporal, y dos (2) o más de sus integrantes conformen un Oferente Plural para participar en el presente proceso, **dicho contrato se entenderá aportado como un (1) solo contrato** y se tendrá en cuenta para el aporte de la experiencia la sumatoria de los porcentajes de los integrantes del Consorcio o Unión Temporal que ejecutaron el contrato y que están participando en el presente proceso.
- M. En los casos en que el contrato haya sido ejecutado en virtud de un contrato de fiducia mercantil, deberá presentarse certificación expedida por la sociedad fiduciaria titular del patrimonio autónomo, en la que se indique, además de la información exigida en el numeral **5.3.5. ACREDITACIÓN DE LA EXPERIENCIA REQUERIDA DEL OFERENTE** del presente documento, el nombre del o los fideicomitentes y el nombre de la persona natural o jurídica que llevo a cabo el contrato.
- N. En los casos en que el contrato haya sido ejecutado en virtud de un contrato de fiducia mercantil, deberá presentarse certificación expedida por la sociedad fiduciaria titular del patrimonio autónomo, en la que se indique, además de la información exigida en el literal en el presente documento, el nombre del o los fideicomitentes y el nombre de la persona natural o jurídica que llevo a cabo el contrato.

5.4.4. CLASIFICACIÓN DE LA EXPERIENCIA EN EL “CLASIFICADOR DE BIENES, OBRAS Y SERVICIOS DE LAS NACIONES UNIDAS”

ENTerritorio S.A. en aras de garantizar una selección objetiva en el proceso de contratación y dado a que la información en los contratos registrados en el RUP hasta el tercer nivel. Resulta necesario para verificar la especificidad de esta que el oferente anexe de manera complementaria las certificaciones de cumplimiento que acreditan la experiencia certificada en el RUP. (indicando la posición en el documento).

Los contratos aportados para efectos de acreditación de la experiencia requerida deben estar clasificados en al menos 7 de los siguientes códigos:

CÓDIGO	SEGMENTO	FAMILIA	CLASE
80101600	Servicios de Gestión, Servicios Profesionales de Empresa y Servicios Administrativos	Servicios de Asesoría de Gestión	Gerencia de Proyectos
80101500	Servicios de Gestión, Servicios Profesionales de Empresa y Servicios Administrativos	Servicios de Asesoría de Gestión	Servicios de consultoría de negocios y administración corporativa
95121700	Terrenos, Edificios, Estructuras y Vías	Estructuras y edificios permanentes	Edificios y estructuras públicos
72153600	Servicios de Edificación, Construcción de Instalaciones y Mantenimiento	Servicios de mantenimiento y construcción de comercio especializado	Servicios de terminado interior, dotación y remodelación
72153900	Servicios de Edificación, Construcción de Instalaciones y Mantenimiento	Servicios de mantenimiento y construcción de comercio especializado	Servicios de preparación de obras de construcción
72101500	Servicios de Edificación, Construcción de Instalaciones y Mantenimiento	Servicios de mantenimiento y Reparaciones de construcciones e instalaciones	Servicios de apoyo para la construcción
72151900	Servicios de edificación, construcción de instalaciones y mantenimiento	Servicios de mantenimiento y construcción de comercio especializado	Servicios de albañilería y mampostería
72121400	Servicios de Edificación, Construcción de Instalaciones y Mantenimiento	Servicios de Construcción de edificaciones no residenciales	Servicios de construcción de edificios públicos especializados
30121800	Componentes y Suministros para Estructuras, Edificación, Construcción y Obas Civiles	Carreteras y paisajes	Materiales de arquitectura paisajística
30191800	Componentes y Suministros para Estructuras, Edificación, Construcción y Obas Civiles	Equipo de apoyo para construcción y mantenimiento	Equipo y materiales para construcciones temporales y apoyo al mantenimiento

Tabla. Códigos de Clasificación de Servicios¹

Las personas naturales o jurídicas extranjeras sin domicilio o sucursal en Colombia deberán indicar los códigos de clasificación relacionados con los bienes, obras o servicios ejecutados con alguno de los documentos válidos establecidos en los Términos y Condiciones para cada uno de los contratos aportados para la acreditación de la experiencia requerida.

En el evento en el que dichos documentos no incluyan los códigos de clasificación, el representante legal del Oferente deberá incluirlos en el **Formato 3 – Experiencia habilitante del Oferente**.

¹ Fuente: Clasificador de Bienes Y Servicios de la página de Colombia Compra Eficiente [<https://www.colombiacompra.gov.co/clasificador-de-bienes-y-servicios>]

5.4.5. ACREDITACIÓN DE LA EXPERIENCIA REQUERIDA DEL OFERENTE

Los Interesados acreditarán para cada uno de los contratos aportados la siguiente información mediante alguno de los documentos señalados en el numeral 5.4.6. DOCUMENTOS VÁLIDOS PARA LA ACREDITACIÓN DE LA EXPERIENCIA REQUERIDA de los Términos y Condiciones:

- A. Nombre del Contratante
- B. Nombre del Contratista
- C. Objeto del contrato
- D. Valor total Ejecutado del contrato que se pretende acreditar.
- E. La fecha de inicio del contrato, la cual debe indicar el día, mes y año.
- F. La fecha de terminación del contrato, la cual debe indicar el día, mes y año.
- G. Nombre y cargo de la persona que expide la certificación.
- H. El porcentaje de participación del integrante del contratista plural, el cual corresponderá con el registrado en el RUP, o en alguno de los documentos válidos para la acreditación de experiencia en caso de que el integrante no esté obligado a tener RUP.
- I. Si el contrato se ejecutó por un oferente plural, deberá indicar el nombre de sus integrantes y el porcentaje de participación de cada uno de ellos. **Cuando en la certificación no se indique el porcentaje de participación, deberá adjuntarse copia del documento de constitución del oferente plural, o copia del contrato celebrado cuando en este consten tales porcentajes de participación.**

NOTA 1: Para validar el contrato con la información registrada en el RUP, se verificará que el valor del contrato indicado en alguno de los documentos válidos establecidos en el numeral 5.3.6 del presente documento al ser convertido en SMMLV, corresponda con el reportado en el RUP.

NOTA 2: Para realizar la conversión a SMMLV del valor del contrato, se tomará el valor total sobre el valor del SMMLV del año de terminación del contrato.

NOTA 3: Si el documento válido para acreditar la experiencia aportado por el oferente, no indica de manera específica un valor final ejecutado, se entenderá que el valor total o final del contrato indicado en el documento, corresponde al total ejecutado.

NOTA 4: El oferente deberá identificar en el **Formato 3 – Experiencia habilitante del Oferente** (Columna experiencia requerida), para cada uno de los contratos aportados la descripción de la actividad o actividades de la experiencia específica que acredita junto con el nombre o título del (de los) documento(s) adjunto(s) a la Oferta con el(los) cual(es) acredita la experiencia, en dicho(s) documento(s) el Oferente **deberá resaltar de forma clara y precisa la información con la que acredita la experiencia.**

NOTA 5: Si el objeto aportado en los contratos con los cuales el Oferente pretende hacer valer su experiencia no indica de manera clara y precisa la experiencia solicitada, **el Oferente deberá resaltar en los documentos válidos que presente para acreditar la experiencia, las actividades, obligaciones u otros con los cuales pretenda hacer valer su experiencia.** en todo caso, es responsabilidad del Oferente la presentación de su Oferta

5.4.6. DOCUMENTOS VÁLIDOS PARA LA ACREDITACIÓN DE LA EXPERIENCIA REQUERIDA

El Oferente deberá aportar uno o algunos de los documentos que se establecen a continuación con el fin de acreditar la experiencia solicitada. Los mismos deberán estar debidamente diligenciados y suscritos por el contratante.

En caso de existir discrepancias entre dos (2) o más documentos aportados por el Oferente para la acreditación de experiencia, se tendrá en cuenta el orden de prevalencia establecido a continuación:

- A. Acta de Liquidación del contrato.
- B. Acta de entrega, Acta de terminación, Acta final o Acta de recibo definitivo del contrato
- C. Certificación de experiencia. Expedida con posterioridad a la fecha de terminación del contrato en la que conste el recibo a satisfacción del producto o servicio contratado debidamente suscrita por quien esté en capacidad u obligación de hacerlo.
- D. Acta de inicio o la orden de inicio. La misma sólo será válida para efectos de acreditar la fecha de inicio.
- E. Para los contratos que hayan sido objeto de cesión, el contrato deberá encontrarse debidamente inscrito y clasificado en el RUP o en uno o alguno de los documentos considerados como válidos para la acreditación de experiencia de la empresa cesionaria, según aplique. La experiencia se admitirá para el cesionario y no se reconocerá experiencia alguna al cedente.

5.4.7. SUBCONTRATOS

Para la acreditación de experiencia no se aceptarán subcontratos. En virtud de lo anterior no será tenida en cuenta la experiencia que pretenda acreditar el oferente o los integrantes de la estructura plural mediante contratos en los cuales la parte contratante, haya sido contratada a su vez por otra entidad para la ejecución del mismo objeto.

5.4.8. ACREDITACIÓN DE EXPERIENCIA ENTRE PARTICULARES

Para efectos de acreditación de experiencia entre particulares, el Oferente deberá aportar adicionalmente a lo establecido en el Registro Único de Proponentes –RUP- alguno de los documentos que se describen a continuación:

Certificación de facturación expedida con posterioridad a la fecha de terminación del contrato emitida por el revisor fiscal o contador público del Oferente que acredita la experiencia, según corresponda con la copia de la tarjeta profesional del contador público o revisor fiscal (según corresponda) y certificado de antecedentes disciplinarios vigente, expedido por la Junta Central de Contadores, o los documentos equivalentes que hagan sus veces en el país donde se expide el documento del profesional.

o

Copia de la declaración del impuesto a las ventas (IVA) del Oferente o alguno de sus integrantes correspondiente al periodo de ejecución del contrato, impuesto de timbre del contrato o licencia de construcción cuando la obra fue realizada en urbanizaciones.

5.5. EXPERIENCIA HABILITANTE DEL EQUIPO DE TRABAJO

Para que la oferta pueda ser considerada como “hábil”, resulta necesario que el profesional relacionado a continuación, cumpla con los siguientes requisitos mínimos de formación académica y experiencia:

Cantidad	Cargo a desempeñar	Formación Académica	Experiencia General	Experiencia Específica		
				Como/En:	Número de contratos	Requerimiento particular
1	DIRECTOR DE OBRA	Arquitecto o Ingeniero Civil con posgrado en: Gerencia de Construcciones o Gerencia de Proyectos o Gerencia de proyectos de construcción o Ingeniería de la Construcción	6 años	Director o Gerente o Coordinador, en proyectos de Construcción de Edificaciones, con al menos uno (1) de los contratos con un área de intervención NO menor a 2.500 m2	Mínimo 3	Mínimo Uno (01) de los contratos aportados deberá acreditar experiencia en calidad de Director o Coordinador o Gerente, en Proyectos, donde se contemple la etapa de estudios, diseños, y construcción de edificaciones institucionales

* Los requerimientos y exigencias del perfil deben establecerse en concordancia con el establecido en el Numeral 5 – Análisis de Personal Mínimo del Documento de Caracterización de la Necesidad (F-PR-26). En caso de presentarse diferencias entre los requerimientos exigidos en el presente numeral y los exigidos en el Documento de Caracterización de la Necesidad, primarán los establecidos en el Documento de Condiciones Adicionales – F-PR-27, tanto para la verificación y evaluación del profesional en el proceso de selección como para la aprobación de la hoja de vida en la ejecución del contrato derivado.

Nota 1: No se tendrán en cuenta contratos acreditados con periodos traslapados de experiencia profesional para acreditar la experiencia habilitante solicitada. Si dos o más contratos presentan traslapos entre sí, el tiempo de la experiencia se contabilizará una única vez sin el periodo en el cual se presenten traslapos, siempre y cuando este no ocupe más del 100% caso en el cual se entenderá como información inexacta por lo que se le dará el tratamiento dispuesto en el numeral 2.13. INFORMACIÓN INEXACTA, por lo que en alguno de los documentos válidos para acreditar la experiencia de los profesionales se debe evidenciar el % de dedicación que ocupó el profesional en el contrato.

Nota 2: El oferente deberá relacionar el personal objeto de verificación en el Formato 10 – Experiencia Habilitante del Equipo de Trabajo. Este debe ser aportado en formato Excel. En caso de no allegar este formato o no relacionar dentro del formato certificaciones presentadas en la oferta para el cumplimiento de los requisitos, se entenderá la experiencia como NO APORTADA.

Nota 3: La hoja de vida del personal objeto de verificación debe venir acompañada por la carta de compromiso debidamente firmada en donde se relacionen los datos personales del profesional como nombre completo y cedula de ciudadanía.

Nota 4: Entiéndase por experiencia general aquella obtenida por el ejercicio de la profesión desde el momento de la expedición de la matrícula profesional.

Nota 5: Los requerimientos y exigencias del perfil deben establecerse en concordancia con el establecido en el Numeral 4 – Análisis de Personal Mínimo para la ejecución del contrato del Documento de Caracterización de la Necesidad (F-PR 26). En caso de presentarse diferencias entre los requerimientos exigidos en el presente numeral y los exigidos en el Documento de Caracterización de la Necesidad, primarán los establecidos en el Documento de Condiciones Adicionales – F-PR-27, tanto para la verificación y evaluación del profesional en el proceso de selección como para la aprobación de la hoja de vida en la ejecución del contrato derivado.

Nota 6: La relación del personal aportada por el oferente para la acreditación del personal habilitante deberán ser exclusivas de cada oferente. En caso de que se presente un mismo profesional para más de un oferente, se aceptará el profesional al oferente que presente su oferta primero en el tiempo en la plataforma SECOP II.

Nota 7: El Formato 10 EXPERIENCIA HABILITANTE DEL EQUIPO DE TRABAJO OFERTADO del personal objeto de verificación debe venir acompañado por la carta de compromiso debidamente firmada, con fecha no mayor a 30 días al cierre del presente proceso, en donde se relacionen los datos personales del profesional como nombre completo y cedula de ciudadanía.

El personal objeto de evaluación ofrecido será el que deberá ejecutar el contrato, este solo se podrá cambiar de manera excepcional cuando ENTerritorio autorice por eventos justificados y debidamente acreditados. En este evento, que requerirá de la demostración correspondiente, y cuya valoración constará en un informe elaborado por el supervisor que estudie la circunstancia, el interventor presentará las hojas de vida del aspirante, con sus respectivos soportes para evaluación de la entidad.

El profesional que reemplace la hoja de vida del personal evaluable debe cumplir con los requisitos mínimos descritos en el presente documento y tener las mismas o mejores condiciones de experiencia y formación académica que tenía el profesional que se evaluó y asignó puntaje durante el proceso de selección. En todo caso, ENTerritorio se reserva el derecho de aceptarlos o no.

NOTA 8: El proponente podrá acreditar lo anterior a través de un mismo profesional que cumpla los requisitos establecidos para el director en la fase de Interventoría a los Estudios y Diseños, así como los requisitos establecidos para la fase de Interventoría a la Obra. Así mismo se aclara que se tendrán en cuenta contratos que cuenten con ambas etapas con el fin de acreditar los dos requisitos.

En concordancia con lo anterior, el oferente deberá indicar de manera clara y precisa para que etapa presenta cada profesional. Esto deberá cumplirse en el **Formato 10 EXPERIENCIA HABILITANTE DEL EQUIPO DE TRABAJO OFERTADO** suscrito por el oferente. Así como, en la carta de compromiso.

5.5.1. ACREDITACIÓN Y VERIFICACIÓN DE LA FORMACIÓN ACADÉMICA DEL EQUIPO DE TRABAJO OFERTADO

Para la acreditación de la formación académica de cada uno de los profesionales propuestos, el oferente debe:

Adjuntar copia del acta de grado, o el diploma de grado, y de la tarjeta profesional o de la matrícula profesional (según aplique). Para extranjeros copia del documento equivalente a la matrícula profesional o carta que sustente que no se requiere y copia del pasaporte.

Nota: El oferente deberá presentar la matrícula o tarjeta profesional y el certificado vigente de la vigencia profesional y antecedentes disciplinarios expedido por la entidad competente (cuando aplique de conformidad con lo reglado por la normatividad vigente para cada profesión). En caso de que la tarjeta o matrícula profesional no indique la fecha de expedición, deberá aportar el certificado de vigencia de la tarjeta o matrícula profesional, expedida por el Consejo Profesional que corresponda. Dicho certificado debe estar vigente para la fecha de cierre del presente proceso.

No obstante, el oferente que ofrezca personal con títulos académicos otorgados en el exterior deberá presentar la convalidación del título académico y la autorización para ejercer del profesional ofertado de conformidad con lo establecido en la Resolución 10687 de 2019 "Por medio de la cual se regula la convalidación de títulos de educación

superior otorgados en el exterior y se deroga la Resolución 6950 de 2015”, proferida por el Ministerio de Educación Nacional.

Deben aportarse con los soportes correspondientes para que tengan validez en el territorio colombiano, de acuerdo con la normatividad vigente establecida para ello. En todo caso, la convalidación del título académico será un requisito habilitante para el oferente y el profesional ofertado.

De igual forma, el oferente deberá presentar en relación con el personal, la autorización para el ejercicio temporal de la profesión en Colombia expedida por el Consejo Profesional Nacional de Ingeniería y sus Profesiones Auxiliares para el caso de Ingenieros y profesionales afines.”

5.5.2. ACREDITACIÓN VERIFICACIÓN DE LA EXPERIENCIA DEL EQUIPO DE TRABAJO OFERTADO.

Para la acreditación de la **EXPERIENCIA GENERAL**, el oferente deberá aportar aquellos contratos que certifiquen el desarrollo de actividades propias de la profesión de acuerdo con el número de años requeridos en el numeral **5.4 EXPERIENCIA HABILITANTE EQUIPO DE TRABAJO OFERTADO** del presente documento, de conformidad a lo señalado por la normatividad vigente, así:

En cumplimiento del artículo 12 de la ley 842 de 2003, para los profesionales de la Ingeniería o de alguna de sus profesiones afines o auxiliares, la experiencia general profesional solo se computará a partir de la fecha de expedición de la matrícula o certificado de inscripción profesional.

Para los demás profesionales, de conformidad con lo previsto en el artículo 2.2.2.3.7. del Decreto 1083 de 2015 la Experiencia Profesional, se contará a partir de la terminación y aprobación del pensum académico de la respectiva formación profesional.

Los soportes para acreditar las condiciones mínimas exigidas de la **EXPERIENCIA GENERAL** y la **EXPERIENCIA ESPECÍFICA** deberán sujetarse a las siguientes condiciones:

Opción 1: Deberá presentar certificaciones de los contratos ejecutados o cualquier otro documento expedido por la Entidad Contratante, que permitan en conjunto la verificación de la siguiente información:

- Nombre del contratista que ejecutó el contrato.
- Nombre del profesional propuesto en el presente proceso.
- Cargo desempeñado por el profesional.
- Objeto del contrato.
- Fechas de inicio y terminación del contrato.
- Firma del personal competente.
- Datos de contacto de la entidad.

Entiéndase por Entidad Contratante aquella Entidad de derecho público o de derecho privado que realizó la contratación.

Opción 2: Deberá presentar certificaciones, constancias o cualquier otro documento expedido por el Contratante del profesional, que permitan en conjunto la verificación de la siguiente información:

- Nombre del profesional propuesto en el presente proceso.
- Cargo desempeñado.
- Objeto del contrato.
- Fechas de inicio y terminación del contrato.
- Firma del personal competente.
- Datos de contacto del contratante.

Entiéndase por Contratante del profesional aquella persona natural o jurídica o Consorcio o Unión Temporal que contrató al profesional para la ejecución del contrato.

Adicionalmente, deberá presentar, certificaciones de los contratos ejecutados o cualquier otro documento expedido por la ENTIDAD CONTRATANTE en la que se evidencie que el CONTRATANTE DEL PROFESIONAL fue el contratista del principal del proyecto y que el contrato se encuentra terminado.

Nota 1: En el caso en que el oferente (o alguno de los miembros del Consorcio o Unión Temporal en el caso de oferentes plurales o alguno de sus asociados o accionistas) sea quien certifique la experiencia de alguno de los profesionales por haber sido su Contratante, deberá adjuntar ADICIONAL a la documentación requerida en el presente numeral, los respectivos contratos o acta de terminación o liquidación donde conste la participación del profesional en el proyecto y existencia de la relación laboral y/o contrato de prestación de servicios entre el profesional y el contratante, o pago de parafiscales de la totalidad del periodo y/o periodos laborados como empleado del mismo. ENTerritorio S.A. se reserva la facultad de solicitar documentación adicional para verificar los requisitos de los profesionales

Nota 2: En el caso en que el oferente (o alguno de los miembros del Consorcio o Unión Temporal en el caso de oferentes plurales o alguno de sus asociados o accionistas) sea quien certifique la experiencia de alguno de los profesionales y este se encuentre actualmente vinculado laboralmente con el proponente, se deberá especificar de forma clara y ordenada en el o los documentos aportados con los cuales se pretende validar la experiencia, en qué contrato o contratos realizó el profesional las correspondientes experiencias, donde se pueda evidenciar que cumple con los requisitos particulares exigidos en el presente proceso.

Nota 3: También es aceptado equivalente a la certificación de cumplimiento de los contratos ejecutados, copia de la respectiva acta de liquidación suscrita por las partes y de ella se extraiga la información requerida del presente numeral.

Nota 4: EL OFERENTE DEBERÁ IDENTIFICAR Y SEPARAR CLARAMENTE LAS CERTIFICACIONES QUE SE PRESENTAN CON EL FIN DE ACREDITAR EXPERIENCIA MÍNIMA HABILITANTE Y AQUELLAS QUE SE PRESENTA CON EL FIN DE ACREDITAR EXPERIENCIA ADICIONAL PARA CALIFICACIÓN.

Nota 5: En el caso de que una certificación sea emitida por un Consorcio o Unión Temporal, se debe indicar los integrantes que conforman dicha asociación a través de la misma certificación, documento de constitución consorcial, copia del contrato celebrado, acta de liquidación o acta de entrega final de dicho contrato.

Nota 6: En el caso de que una certificación sea emitida por un Consorcio o Unión Temporal, se debe indicar los integrantes que conforman dicha asociación a través de la misma certificación, documento de constitución consorcial o copia del contrato celebrado, acta de liquidación o acta de entrega final de dicho contrato cuando en alguno de estos documentos conste la conformación de dicha figura asociativa.

Nota 7: En el caso en que una certificación aportada en los términos de la Opción 2, no indique fecha de terminación, la misma debe indicar el plazo de ejecución en el que el profesional desarrolló las actividades de la experiencia que pretende acreditar. De lo contrario, se tomará la fecha de expedición de la certificación como fecha de terminación.

Nota 8: Únicamente se permitirán certificaciones de experiencia de los profesionales del contrato principal. Es decir, no se permite acreditar experiencia de profesionales certificados por medio de subcontratistas. Toda vez que para ENTerritorio no es válida la subcontratación.

5.5.3. DISPOSICIONES GENERALES PARA LA ACREDITACIÓN DE LA EXPERIENCIA DEL EQUIPO DE TRABAJO OFERTADO

- a) ENTerritorio S.A. se reserva la facultad de solicitar documentación adicional para verificar los requisitos del profesional.

- b) En caso de no diligenciarse o no encontrarse en los documentos aportados las fechas de inicio o terminación del contrato y expedición de la certificación con día, mes y año, ENTerritorio S.A. tomará el último día de cada mes como fecha de inicio y el primer día de cada mes como fecha de terminación, y el último mes del año como mes de inicio y el primer mes del año como mes de finalización.
- c) La relación del personal objeto de evaluación deberá ser presentada por el oferente utilizando exclusivamente el **Formato 10 EXPERIENCIA HABILITANTE DEL EQUIPO DE TRABAJO OFERTADO**, incluyendo la información allí requerida, la cual deberá ser soportada de conformidad con los criterios y condiciones establecidas en el numeral 5.3.9. EXPERIENCIA HABILITANTE DEL EQUIPO DEL TRABAJO y subsiguientes.
- d) El equipo profesional adicional al equipo de trabajo mínimo requerido que el interventor desee incorporar para la ejecución del contrato será de responsabilidad exclusiva de este y no asigna puntaje adicional ni reconocimiento monetario a cargo de ENTerritorio S.A.
- e) En todos los casos, cualquiera sea el vínculo o título con que se ejerza la profesión, la experiencia profesional se computará en los términos establecidos por el Decreto 019 de 2012; la Circular Única de Colombia Compra Eficiente y la reglamentación específica para cada profesión en Colombia, así: *“El Decreto – Ley 019 de 2012, establece que, para el ejercicio de diferentes profesiones acreditadas por el Ministerio de Educación Nacional, la experiencia profesional se computará a partir de la terminación y aprobación del pensum académico de educación superior; exceptuando de esta condición las profesiones relacionadas con el sistema de seguridad social en salud en las cuales la experiencia profesional se computa a partir de la inscripción o registro profesional.*
- Sin perjuicio de lo anterior, en los casos en los que el objeto del contrato requiera el ejercicio de profesiones sujetas a regulación especial en razón a la alta responsabilidad y riesgo social que implica su ejercicio para la sociedad, como es el caso de las profesiones relacionadas con la ingeniería o de alguna de sus profesiones afines o auxiliares, la Entidad Estatal debe remitirse a lo establecido en la regulación específica acerca del cómputo de la experiencia”.*
- f) En virtud de las normas del Código de Comercio, no se aceptarán cambios en el equipo mínimo de trabajo (salvo casos de fuerza mayor o caso fortuito debidamente documentado); teniendo en cuenta que los mismos son un elemento de la esencia del respectivo contrato y modificarlos implica una modificación o mejora de la oferta.
- g) **En el caso que se presente(n) certificación(es) o constancia(s) que contenga(n) más de un proyecto, el oferente debe señalar claramente en su oferta, A TRAVÉS Formato 10 EXPERIENCIA HABILITANTE DEL EQUIPO DE TRABAJO OFERTADO, cuál o cuáles de ellos aporta al proceso.**
- h) **Se deberán adjuntar los soportes en el mismo orden en que fueron relacionados al momento de diligenciar en los formatos: Formato 10 EXPERIENCIA HABILITANTE DEL EQUIPO DE TRABAJO OFERTADO.**

NOTA 1: Si con posterioridad a la Selección del Contratista o a la suscripción del contrato sobrevinieren circunstancias de caso fortuito o fuerza mayor, que inexorablemente den lugar a la sustitución de alguno de sus miembros; el contratista deberá reemplazar a dicho integrante por una persona de iguales o mejores condiciones profesionales y de experiencia, so pena de la terminación del contrato por parte de ENTerritorio S.A. En todo caso, el cambio del miembro del equipo deberá ser aprobado previamente por ENTerritorio S.A., por escrito.

NOTA 2: Los costos y gastos asociados a la vinculación, administración y desvinculación del personal que proyecta emplearse para la ejecución del contrato, incluidos salarios, prestaciones sociales, aportes parafiscales y al Sistema General de Seguridad Social, viáticos, seguros, indemnizaciones de cualquier orden, honorarios, bonificaciones y en general, todo emolumento, compensación y concepto asociado, conforme al ordenamiento superior y a los correspondientes contratos, así como eventuales variaciones en los mismos, durante todo el término de vigencia de aquel y hasta su liquidación definitiva, son de su cuenta, cargo y responsabilidad exclusiva del contratista.

PROYECTO DE TERMINOS Y CONDICIONES

CAPÍTULO VI CRITERIOS DE EVALUACIÓN, ASIGNACIÓN DE PUNTAJE Y CRITERIOS DE DESEMPATE

El Comité Evaluador designado por ENTerritorio S.A. para el presente proceso será el órgano responsable de la evaluación de las ofertas presentadas y de la determinación del orden de estas. Este procederá a calificar las ofertas que hayan cumplido con los requisitos habilitantes, otorgándoles el correspondiente puntaje de conformidad con la evaluación de los factores ponderables que a continuación se establecen:

Factor de Evaluación	Puntaje máximo
Oferta Económica	30,5 Puntos
Experiencia específica adicional del oferente	30 puntos
Equipo de trabajo ofertado (personal clave evaluable)	17 puntos
Factor de Calidad	10 Puntos
Apoyo a la industria nacional	10 puntos
Vinculación de personas con discapacidad	2 puntos
Emprendimiento y empresa de mujeres	0,25 puntos
MiPymes	0,25 puntos
Total	100 puntos

Tabla. Factores de Evaluación Proceso de Obra

6.1. OFERTA ECONÓMICA (30.5 puntos)

Se asignará un puntaje de **TREINTA PUNTO CINCO (30.5) PUNTOS**

Para la calificación de la Oferta económica se tendrá en cuenta el valor total indicado en el **Anexo7A-Oferta económica en Formato Excel**, verificado aritméticamente.

El valor de la Oferta económica debe ser presentado en pesos colombianos y contemplar todos los costos directos e indirectos para la completa y adecuada ejecución de la obra, los Riesgos y la administración de estos.

Al formular la oferta, el Oferente acepta que estarán a su cargo todos los impuestos, tasas y contribuciones establecidos por las diferentes autoridades nacionales, departamentales o municipales y dentro de estos mismos niveles territoriales, los impuestos, tasas y contribuciones establecidos por las diferentes autoridades.

- El valor unitario de cada uno de los ítems no podrá ser superior al 100% del valor unitario de cada uno de los ítems establecidos por la Entidad.
- El valor total de la oferta no podrá ser superior al 100% de POE establecido por la Entidad

6.1.1. CORRECCIONES ARITMÉTICAS

La Entidad solo efectuará correcciones aritméticas originadas por:

- A. Las operaciones aritméticas a que haya lugar en la propuesta económica, cuando exista un error que surja de un cálculo meramente aritmético cuando la operación ha sido erróneamente realizada.
- B. El ajuste al Peso ya sea por exceso o por defecto de los Precios Unitarios contenidos en la propuesta económica de las operaciones aritméticas a que haya lugar y del valor del IVA, así: cuando la fracción decimal del Peso sea igual o superior a punto cinco (0.5) se aproximará por exceso al número entero siguiente del Peso y cuando la fracción decimal del Peso sea inferior a punto cinco (0.5) se aproximará por defecto al número entero.

La Entidad a partir del valor total corregido de las propuestas asignará el puntaje de conformidad con el proceso del numeral 6.1.

6.1.2. PRECIO ARTIFICIALMENTE BAJO

En el evento en el que el precio de una oferta, al momento de su evaluación, no parezca suficiente para garantizar una correcta ejecución del Contrato, de acuerdo con la información recogida durante la etapa de planeación y particularmente en el estudio del sector, la Entidad aplicará el proceso descrito en el artículo 2.2.1.1.2.2.4. del Decreto 1082 de 2015, además podrá acudir a los parámetros definidos en la Guía para el manejo de ofertas artificialmente bajas en Procesos de Contratación de Colombia Compra Eficiente, como un criterio metodológico.

6.1.3. DETERMINACION DEL METODO PARA LA PONDERACION DE LA OFERTA ECONOMICA

La Entidad seleccionará el método de ponderación de la propuesta económica de acuerdo con las siguientes alternativas:

Concepto	Método
1	Mediana con valor absoluto
2	Media geométrica
3	Media aritmética baja
4	Menor valor

Para determinar el método de ponderación, la Entidad tomará los centavos de la Tasa de Cambio Representativa del Mercado (TRM), certificada por la Superintendencia Financiera de Colombia (en su sitio web: [<https://www.superfinanciera.gov.co/publicacion/60819>]).

Para mayor claridad, y siendo esta la regla prevalente de acuerdo con lo indicado, *la TRM que la Entidad utilizará para determinar el método de ponderación será la que rija el día de la Evaluación de la Oferta Económica (Término previsto en el Cronograma)*. Esto es, la que la Superintendencia Financiera publique en horas de la tarde el día designado para la ponderación de la oferta económica de acuerdo al cronograma del presente proceso.

El método de ponderación se determinará de acuerdo con los rangos del siguiente cuadro:

Rango (inclusive)	Número	Método
De 0.00 a 0.24	1	Mediana con valor absoluto
De 0.25 a 0.49	2	Media geométrica
De 0.50 a 0.74	3	Media aritmética baja
De 0.75 a 0.99	4	Menor valor

En todos los casos se tendrá en cuenta hasta el séptimo (7°) decimal del valor obtenido como puntaje y las fórmulas se aplicarán con las propuestas que no han sido rechazadas y se encuentran válidas.

Las propuestas que al aplicar las fórmulas obtengan puntajes negativos obtienen cero (0) puntos en la oferta económica.

A. Mediana con valor absoluto

La Entidad calculará el valor de la mediana con los valores de las propuestas hábiles. En esta alternativa se entenderá por mediana de un grupo de valores el resultado del cálculo que se obtiene a través de la aplicación del

siguiente proceso: la Entidad ordena los valores de las propuestas hábiles de manera descendente. Si el número de valores es impar, la mediana corresponde al valor central, si el número de valores es par, la mediana corresponde al promedio de los dos valores centrales.

$$Me = Mediana(V_1; V_2; \dots; V_m)$$

Donde:

- V_i : Es el valor total corregido de cada una de las propuestas "i".
- m: Es el número total de propuestas económicas válidas recibidas por la Entidad Estatal.
- Me: Es la mediana calculada con los valores de las propuestas económicas válidas.

Bajo este método la Entidad asignará puntaje así:

- I. Si el número de valores de las propuestas hábiles es impar, el máximo puntaje será asignado a la propuesta que se encuentre en el valor de la mediana. Para las otras propuestas, se utiliza la siguiente fórmula:

$$Puntaje = \left[\left\{ 1 - \left| \frac{Me - V_i}{Me} \right| \right\} * Max \right]$$

Donde:

- Me: Es la mediana calculada con los valores de las propuestas económicas válidas.
- V_i : Es el valor total corregido de cada una de las propuestas "i".
- Max: Es el máximo puntaje permitido.

- II. Si el número de valores de las propuestas hábiles es par, se asignará el máximo puntaje a la propuesta que se encuentre inmediatamente por debajo de la mediana. Para las otras propuestas, se utiliza la siguiente fórmula:

$$Puntaje = \left[\left\{ 1 - \left| \frac{V_{Me} - V_i}{V_{Me}} \right| \right\} * Max \right]$$

Donde:

- V_{Me} : Es el valor de la propuesta económica válida inmediatamente por debajo de la mediana.
- V_i : Es el valor total corregido de cada una de las propuestas "i".
- Max: Es el máximo puntaje permitido.

Nota: Cuando el resultado de la fórmula anterior sea un número negativo, se asignará 0,0 puntos.

B. Media Geométrica

Para calcular la Media Geométrica se tomará el valor de las propuestas hábiles para el respectivo factor de calificación para asignar el puntaje de conformidad con el siguiente procedimiento:

$$MG = \sqrt[n]{V_1 * V_2 * V_3 * \dots * V_n}$$

Donde:

- MG: Es la media geométrica de todas las ofertas habilitadas.
- V_1 : Es el valor de una propuesta habilitada.
- V_n : Es el valor de la propuesta n habilitada.

- n: La cantidad total de propuestas habilitadas.

Para efectos de la asignación de puntaje se tendrá en cuenta lo siguiente: se asignará el máximo puntaje al valor de la propuesta que se encuentre más cerca (por exceso o por defecto) al valor de la media geométrica calculada para el factor correspondiente.

Las demás propuestas recibirán puntaje de acuerdo con la siguiente ecuación:

$$Puntaje = Max * \left(1 - \left(\frac{|MG - V_i|}{MG} \right) \right)$$

Donde:

- Max: Es el máximo puntaje permitido.

Nota: Cuando el resultado de la fórmula anterior sea un número negativo, se asignará 0,0 puntos.

C. Media Aritmética Baja

Consiste en determinar el promedio aritmético entre la propuesta válida más baja y el promedio simple de las ofertas hábiles para calificación económica.

$$\bar{X}_B = \frac{(V_{min} + \bar{X})}{2}$$

Donde:

- V_{min} : Es el valor total corregido de la propuesta válida más baja.
- \bar{X} : Es el promedio aritmético simple de las propuestas económicas válidas.
- \bar{X}_B : Es la media aritmética baja.

La Entidad procederá a ponderar las propuestas de acuerdo con la siguiente fórmula:

$$Puntaje = \left\{ \begin{array}{l} Max * \left(1 - \left(\frac{\bar{X}_B - V_i}{\bar{X}_B} \right) \right) \text{ Para valores menores o iguales a } \bar{X}_B \\ Max * \left(1 - \left(\frac{| \bar{X}_B - V_i |}{\bar{X}_B} \right) \right) \text{ Para valores mayores a } \bar{X}_B \end{array} \right\}$$

Donde:

- \bar{X}_B : Es la media aritmética baja.
- V_i : Es el valor total corregido de cada una de las propuestas "i".
- Max: Es el máximo puntaje permitido.

Nota: Cuando el resultado de la fórmula anterior sea un número negativo, se asignará 0,0 puntos.

D. Menor Valor

La Entidad otorgará el máximo puntaje a la oferta económica hábil para calificación económica de menor valor.

$$V_{min} = \text{Mínimo} (V_1; V_2 \dots; \dots V_m)$$

Donde:

- V_i : Es el valor total corregido de cada una de las propuestas "i".
- m: Es el número total de propuestas económicas válidas recibidas por la Entidad Estatal.
- V_{min} : Es el valor total corregido de la propuesta válida más baja.

La Entidad procederá a ponderar las propuestas de acuerdo con la siguiente fórmula:

$$Puntaje = \frac{Max * V_{min}}{V_i}$$

Donde:

- V_{min} : Es el valor total corregido de la propuesta válida más baja.
- V_i : Es el valor total corregido de cada una de las propuestas "i".
- Max : Es el máximo puntaje permitido.

Nota: Cuando el resultado de la fórmula anterior sea un número negativo, se asignará 0,0 puntos.

6.1.4. PRESENTACIÓN DE LA OFERTA ECONÓMICA

Los Oferentes deberán presentar Oferta Económica, de acuerdo con lo descrito en el presente numeral. El oferente deberá formular su oferta económica **ÚNICAMENTE EN EL ANEXO 7A-OFERTA ECONÓMICA FORMATO EXCEL, DEBIDAMENTE FIRMADO**, el cual deberá presentar con su oferta en SECOP II, POR LO TANTO, NO DEBE PRESENTAR NINGUN FORMATO O DOCUMENTO, DISTINTO O ADICIONAL CON SU OFERTA QUE CONTenga LA OFERTA ECONÓMICA **SO PENA DE CAUSAL DE RECHAZO**.

Por lo tanto, no deben presentar ningún formato o documento distinto o adicional con su oferta que contenga la oferta económica, en caso de presentarse documento adicional solo se tendrá en cuenta el formato en extensión Excel para la evaluación.

El oferente debe presentar el **Anexo 7A – Oferta económica**, el cual debe estar firmado por la oferente persona natural o por el representante legal del oferente persona jurídica o plural.

El **Anexo 7A – Oferta económica** en formato **EXCEL** debe estar suscrito a través de firma manuscrita, firma electrónica o firma digital.

El oferente deberá formular su oferta económica conforme lo indicado en el **Anexo7A-Oferta económica**.

El valor de la Oferta Económica debe presentarse en pesos colombianos e incluir todos los costos directos e indirectos para la completa y adecuada ejecución del objeto de la presente Invitación Abierta.

Al formular la oferta, el Oferente acepta que estarán a su cargo todos los impuestos, tasas y contribuciones establecidos por las diferentes autoridades nacionales, departamentales o municipales y dentro de estos mismos niveles territoriales, los impuestos, tasas y contribuciones establecidos por las diferentes autoridades.

Los estimativos técnicos que hagan los Oferentes para la presentación de sus ofertas deberán tener en cuenta que la ejecución del Contrato se regirá íntegramente por lo previsto en los Documentos del Proceso y que en sus cálculos económicos deben incluir todos los aspectos y requerimientos necesarios para cumplir con todas y cada una de las obligaciones contractuales como asumir los riesgos previstos en dichos documentos.

Para la formulación de la oferta económica los oferentes deberán tener en cuenta las tarifas de remuneración del personal, las cuales incluye el sueldo, cargas sociales, gastos generales, bono por concepto de utilidades y cualquier prima o bonificación por trabajo fuera de la sede.

NOTA 1: Las Ofertas económicas, en ninguna circunstancia, podrán superar el presupuesto oficial establecido para el proceso de selección, al cual presenta oferta, **so pena de ser rechazada.**

NOTA 2: El valor total de la oferta no podrá ser superior al 100% de POE establecido por la Entidad

Los Oferentes deberán presentar su Oferta Económica, de acuerdo con lo descrito en el presente numeral y según el **Anexo7A-Oferta económica.**

Los oferentes deberán diligenciar en la pregunta tipo lista de precio en la plataforma SECOP II un VALOR igual a 1, el valor real de su oferta económica deberá diligenciarlo en el Anexo7A-Oferta económica.

El Oferente debe formular su oferta económica en el **Anexo7A-Oferta económica**, dicho documento deberá ser cargado como documento en formato Excel individual debidamente suscrito por el oferente representante legal de la persona jurídica, persona natural o representante legal de la figura asociativa (consorcio/unión temporal) según corresponda, adjunto a su oferta y deberá estar encriptado con una contraseña o protección, la cual solo deberá ser conocida por el oferente. Dicha contraseña deberá ser suministrada a través de mensaje en la plataforma SECOP II máximo en la fecha y hora definida en el cronograma del proceso.

Nota 1: El oferente asumirá por su cuenta y riesgo la presentación del documento Anexo7A-Oferta económica sin contraseña o protección.

Nota 2: En el evento que el archivo **Anexo7A-Oferta económica** no se pueda abrir para verificar la oferta económica o la contraseña no funcione, la oferta se entenderá por no presentada, incurriendo en causal de rechazo.

Nota 3: En el evento que el archivo Excel del **Anexo7A-Oferta económica** no se encuentre firmado, **la oferta se entenderá por no presentada, incurriendo en causal de rechazo.**

El Oferente debe presentar su oferta económica únicamente el **Anexo7A-Oferta económica** encriptado el archivo de acuerdo con los siguientes pasos:

- I. **Guarde la información.**
- II. **De click en la pestaña “Archivo”**

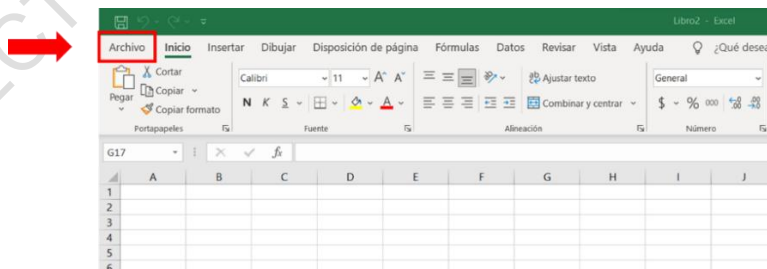

- III. **De click en la pestaña “información”**

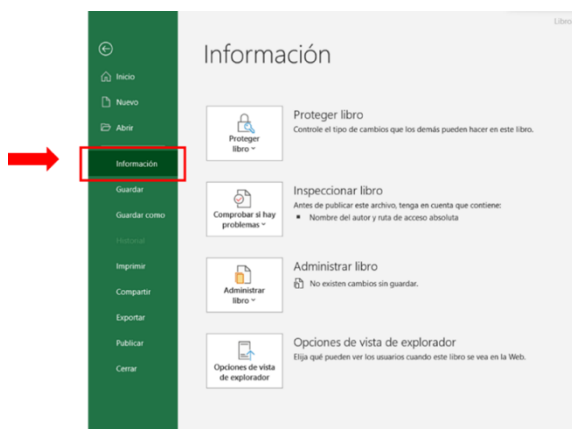

IV. De click en “Proteger libro” y luego en “Cifrar con contraseña”

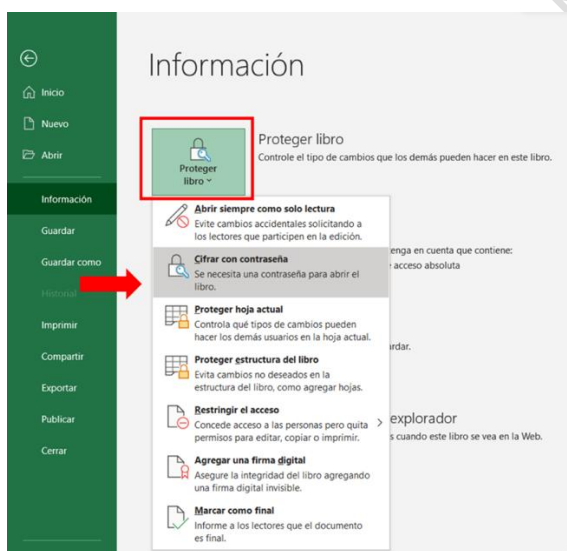

V. Digite su contraseña y luego de “aceptar”

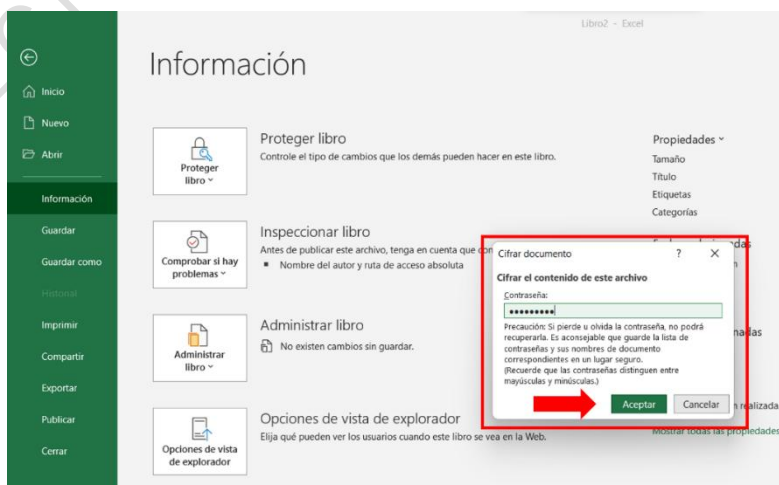

NOTA: EL OFERENTE DEBE PRESENTAR SU OFERTA ECONÓMICA EN EL ANEXO7A-OFERTA ECONÓMICA EN FORMATO EXCEL.

6.1.5. CIERRE DEL PROCESO Y APERTURA DE OFERTAS

Se entienden recibidas por la entidad las ofertas que se encuentren en la plataforma del SECOP II a la fecha y hora indicada en el cronograma del proceso, después de este momento el SECOP II no permitirá el recibo de más propuestas por excederse del tiempo señalado en el cronograma.

6.1.6. VERIFICACIÓN DE LA OFERTA ECONÓMICA

Para la verificación de la Oferta económica se tendrá en cuenta el Anexo7A-Oferta económica.

El valor de la Oferta económica debe ser presentado en pesos colombianos y contemplar todos los costos directos e indirectos para la completa y adecuada ejecución del presente proceso, los Riesgos y la administración de estos.

Durante la etapa de evaluación de la Oferta Económica, el Comité Evaluador procederá a revisar la oferta presentada por el Oferente, con el objeto de determinar el cumplimiento de las siguientes condiciones:

Una vez seleccionado el mecanismo de acuerdo con lo indicado en los numerales anteriores, se procederá a revisar la OFERTA ECONÓMICA con el objeto de determinar el cumplimiento de las siguientes condiciones:

- Se verificará que todos los valores estén expresados en pesos colombianos, so pena de dar aplicación a las causales de rechazo.
- El valor total de la oferta económica, el cual será verificado aritméticamente no podrá ser superior al 100% del POE establecido en el Documento de Condiciones Adicionales – F-PR-27, so pena de dar aplicación a las causales de rechazo.
- Se verificará que, en la oferta económica cada uno de los ítems allí relacionados cuenten con un valor mayor a cero pesos, so pena de dar aplicación a las causales de rechazo.
- Se realizará la verificación aritmética de la totalidad de los resultados de cada una de las operaciones aritméticas a que haya lugar en la oferta económica.
- Se verificará que el valor de ítems no sea superior al 100% del valor de cada uno de ellos establecido en el numeral 6 del Documento de Condiciones Adicionales – F-PR-27, so pena de dar aplicación a las causales de rechazo.
- El porcentaje de AIU sin incluir el IVA sobre la utilidad no podrá ser superior al 100% del valor indicado en el numeral 6 del Documento de Condiciones Adicionales – F-PR-27, so pena de dar aplicación a las causales de rechazo.
- Se verificará que cada una de las casillas destinadas para consignar el valor del A.I.U. se encuentre diligenciada. En caso de que no se consigne dato alguno, ni en pesos ni en porcentaje (%) para el A.I.U., se rechazará la respectiva oferta, de acuerdo con lo dispuesto en el presente documento.
- Cuando el Oferente exprese el AIU en porcentaje (%) y en pesos, prevalece el valor expresado en porcentaje (%). El porcentaje del A.I.U. que presenten los Oferentes no debe ser superior al porcentaje total del A.I.U establecido en el Formato 7A – Oferta Económica. En consecuencia, el Oferente puede configurar libremente el porcentaje individual de la A, de la I y de la U, siempre que la sumatoria de ellos no exceda el porcentaje total definido por la Entidad en el Formato 7A – Oferta Económica.

A. En caso de no expresar un valor para el IVA, ENTerritorio S.A. dará por entendido que el valor correspondiente, de acuerdo con las normas tributarias pertinentes, se encuentra incluido en el valor total.

B. Si el oferente por su naturaleza jurídica (más no por el régimen tributario al que pertenezca), no es responsable del IVA, su oferta económica no deberá incluirlo. Para este caso, ni ENTerritorio S.A. ni el oferente a quien se le haya aceptado su oferta estarán obligados a efectuar este tributo.

6.2. EXPERIENCIA ESPECÍFICA ADICIONAL DEL OFERENTE (MÁXIMO 30 PUNTOS)

Se asignará puntaje de **TREINTA (30) PUNTOS** en función de la presentación de **CONTRATOS ADICIONALES** a los exigidos dentro del numeral **5.4.1. (CONDICIONES DE EXPERIENCIA)**, en los cuales se acredite la experiencia de acuerdo con la siguiente tabla:

REQUISITO 1	PUNTAJE
Con un (01) contrato adicional cuyo valor ejecutado expresado en SMMLV, sea igual o mayor a una (01) vez el valor del POE e inferior a uno punto cinco (1.5) veces el valor del POE, expresado en SMMLV a la fecha de su terminación, en los que se demuestra experiencia en: CONSTRUCCIÓN DE EDIFICACIONES INSTITUCIONAL, con un área de intervención NO menor a 2.000 m2	10 puntos
Con un (01) contrato adicional cuyo valor ejecutado expresado en SMMLV, sea igual o mayor a uno punto cinco (1.5) veces el valor del POE e inferior a dos (2) veces el valor del POE, expresado en SMMLV a la fecha de su terminación, en los que se demuestra experiencia en: CONSTRUCCIÓN DE EDIFICACIONES INSTITUCIONAL, con un área de intervención NO menor a 2.000 m2	15 puntos
Con un (01) contrato adicional cuyo valor ejecutado expresado en SMMLV, sea igual o mayor a dos (2) vez el valor del POE, expresado en SMMLV a la fecha de su terminación, en los que se demuestra experiencia en: CONSTRUCCIÓN DE EDIFICACIONES INSTITUCIONAL, con un área de intervención NO menor a 2.000 m2	20 puntos
REQUISITO 2	PUNTAJE
Con máximo un (1) contrato adicional que acredite experiencia en estudios, diseños y construcción de edificaciones institucional.	5 puntos
REQUISITO 3	PUNTAJE
Con máximo un (1) contrato adicional que acredite experiencia en Construcción Nueva de Galería o Plazas de Mercado o Centrales de Abasto o Centrales Minoristas, con un área de intervención NO menor a 3.500 m2, y deberá tener un valor igual o superior a tres (3) veces el POE.	5 puntos

Los contratos aportados deberán cumplir con los siguientes criterios:

- a) El Interesado podrá acreditar la experiencia específica adicional con mínimo uno (1) y máximo tres (03) contratos.
- b) Los contratos con los que se pretenda acreditar la experiencia específica adicional deberán estar terminados y recibidos a satisfacción previamente a la fecha de cierre del proceso.

Para efectos de la asignación de puntaje, no se tendrán en cuenta los contratos presentados para acreditar la experiencia habilitante del oferente a que se refiere el capítulo de requisitos habilitantes, pues se requiere que los contratos presentados para acreditar experiencia específica adicional del oferente sean distintos a aquellos utilizados para habilitar su oferta.

Nota 1: EL OFERENTE DEBERÁ RELACIONAR CLARAMENTE Y POR SEPARADO LOS CONTRATOS Y CERTIFICACIONES QUE SE PRESENTAN CON EL FIN DE ACREDITAR LOS REQUISITOS HABILITANTES, DE LOS CONTRATOS Y CERTIFICACIONES QUE SE PRESENTAN CON EL FIN DE ACREDITAR EXPERIENCIA PARA LA CALIFICACIÓN, PARA LO CUAL DEBERÁ DILIGENCIAR **EL FORMATO 15 – EXPERIENCIA ESPECIFICA ADICIONAL DEL OFERENTE EN CASO DE NO ALLEGAR ESTE FORMATO, SE ENTENDERÁ LA EXPERIENCIA COMO NO APORTADA**

Nota 2: Para los contratos con los que se pretende acreditar la experiencia adicional, se tendrán en cuenta las mismas consideraciones establecidas en los requisitos habilitantes.

Nota 3: Para la acreditación de la experiencia específica adicional del oferente se evaluarán únicamente MÁXIMO CUATRO (4) CONTRATOS en el orden en el cual sean presentados en el Formato 15 – Experiencia Específica adicional del oferente en orden ascendente iniciando con el número 1.

Nota 4: En la confección de sus ofrecimientos, los interesados deberán atender el deber de diligencia que les corresponde, esto en procura de garantizar en sus ofrecimientos el orden, legibilidad y la claridad necesaria para su entendimiento, al igual que la plena veracidad en la información, facilitando al equipo evaluador, y a la entidad en general, en la ubicación, entendimiento y análisis de la información que en estos repose. En caso de presentarse ambigüedades, discrepancias y/o incongruencias en los ofrecimientos, se podrá solicitar al oferente la aclaración pertinente, por escrito, la cual deberá responder también por escrito. El resultado del análisis del incumplimiento del deber de diligencia, con todo el contenido previamente expuesto, se dará conforme a las reglas establecidas en el proceso de selección.

NOTA 5: Los contratos con los cuales se acredite la experiencia adicional del oferente deberán dar cumplimiento con los mismos requerimientos solicitados para la acreditación de la experiencia habilitante definidos en los numerales 5.4, 5.4.1, 5.4.2, 5.4.3, 5.4.4, 5.4.5, 5.4.6, 5.4.7, 5.4.8 del presente Documento de Términos y Condiciones, salvo los definidos en el presente numeral.

6.3. EQUIPO DE TRABAJO OFERTADO (PERSONAL CLAVE EVALUABLE) (Máximo 18 Puntos)

Los oferentes empezarán a sumar puntaje por la experiencia específica adicional a la mínima exigida en los requisitos habilitantes diligenciando para tales efectos el Formato que señala el Grupo de Procesos de Selección en el documento de Términos y Condiciones (Invitación) del equipo de trabajo del perfil que se establece a continuación:

6.3.1. Experiencia específica adicional del director de obra.

El Director de Obra obtendrá puntaje adicional cuando cumpla con los requisitos exigidos en la siguiente tabla:

Puntaje por experiencia del Director de Obra (Máximo 17 puntos)				
Experiencia adicional en Contratos como: Director o Gerente o Coordinador, en Proyectos de Construcción de edificaciones.				
Director de Obra (Categoría 7)	Inferior a lo exigido según la categoría	Igual a lo exigido en la categoría	Una categoría superior a la exigida	Dos categorías superiores a la exigidas
Puntaje	0 puntos	5 puntos	12 puntos	17 puntos

Para establecer la categoría exigida al profesional en la experiencia profesional relacionada adicional se tendrá en cuenta la siguiente tabla:

No.	Categoría	Experiencia Específica Adicional ²
5	Categoría 5	3 contratos
6	Categoría 6	2 contratos
7	Categoría 7	1 contratos

Nota 1: Para la acreditación de la experiencia específica adicional del **Director de Obra** el oferente podrá presentar máximo **Tres (3) contratos** adicionales. En caso de que el oferente presente un número superior a **Tres (3) contratos** se le tomará en cuenta los **Tres (3) contratos** que presente en el **FORMATO 17 – Experiencia Específica Adicional Del Director de obra**.

Nota 2: Mínimo uno (1) de los contratos aportados deberá acreditar la experiencia en Construcción de plazas de mercado.

Nota 3: No se tendrán en cuenta contratos acreditados con periodos traslapados de experiencia profesional para acreditar la experiencia ponderable. Si dos o más contratos presentan traslapos entre sí, de estos solo se tendrá en cuenta el que se encuentre primero en el orden establecido en el **FORMATO 17 – Experiencia Específica Adicional Del Director de obra**.

En concordancia con la presente condición no se tendrán en cuenta las certificaciones de experiencia específica adicional del Director de obra que tengan traslapo con la experiencia habilitante equipo de trabajo ofertado.

Nota 4: El oferente deberá relacionar el personal objeto de evaluación del **Director de obra** a través de la presentación del **FORMATO 17 – Experiencia Específica Adicional Del Director de obra**, con su respectiva documentación que la acredite.

Nota 5: La experiencia general no se suma con la experiencia específica, es decir, la experiencia general hace relación al desempeño de su actividad profesional, y la experiencia específica corresponde a la asociada directamente con el cargo a desempeñar; en ese orden de ideas, la experiencia específica está contenida dentro del plazo de ejercicio profesional, por lo cual nunca será mayor la experiencia específica a la general.

Nota 6: Los contratos con los cuales se acredite la experiencia EQUIPO DE TRABAJO OFERTADO deberán dar cumplimiento con los mismos requerimientos solicitados para la acreditación de la experiencia mínima definidos en el numeral 5.4.1 ACREDITACIÓN Y VERIFICACIÓN DE LA FORMACIÓN ACADÉMICA DEL

² Se establece como el número de proyectos adicionales a los exigidos en la Experiencia Habilitante solicitada y acreditada para cada cargo.

EQUIPO DE TRABAJO OFERTADO y subsiguientes del presente documento de Términos y Condiciones salvo los definidos en el presente numeral.

Nota 7: LOS CONTRATOS QUE ACREDITEN LA EXPERIENCIA HABILITANTE DEL EQUIPO DE TRABAJO OFERTADO, NO PODRÁN SER UTILIZADOS PARA ACREDITAR EXPERIENCIA ESPECÍFICA ADICIONAL DEL DIRECTOR DE OBRA.

Nota 8: EN EL CASO EN EL QUE EL OFERENTE NO PRESENTE EL **FORMATO 17 – Experiencia Específica Adicional Del Director de obra SE ENTENDERA LA EXPERIENCIA COMO NO APORTADA Y NO SE OTORGARA PUNTAJE.**

Nota 9: La relación del personal aportada por el oferente para la acreditación del personal ponderable deberán ser exclusivas de cada oferente. En caso de que se presente un mismo profesional para más de un oferente, se otorgará el puntaje al oferente que presente su oferta primero en el tiempo en la plataforma SECOP II.

6.4. FACTOR DE CALIDAD (10 puntos)

El factor de calidad como criterio de ponderación busca establecer herramientas previas que conminen al oferente seleccionado a la correcta ejecución de la obra contratada, cumpliendo con cada una de las obligaciones inherentes a la obra. Si el oferente seleccionado no cumple con los compromisos adquiridos de conformidad con el factor de calidad dentro del primer mes, luego de suscrita el acta de inicio, ENTerritorio S.A podrá implementar la Cláusula Penal de Apremio de conformidad con lo establecido en la Cláusula 18 del Anexo 5 – Anexo de Condiciones Contractuales.

De conformidad con el régimen de contratación de ENTerritorio S.A, en consonancia con la implementación de herramientas que exijan cumplimiento efectivo a los oferentes en Procesos de Contratación, se otorgará puntaje máximo de **DIEZ (10) PUNTOS** al factor de calidad. De acuerdo con los siguientes requisitos:

CONCEPTO	PUNTAJE MÁXIMO
Presentación de un plan de calidad	5 puntos
Implementación del programa de gerencia de proyectos	5 puntos
Puntaje Total:	10 puntos

Tabla. Factor de Calidad

ENTerritorio S.A consultará y analizará las anotaciones vigentes que reposen en el **Registro Nacional de Obras Civiles Inconclusas**, de que trata la Ley 2020 de 2020. En el evento que las personas naturales o jurídicas, nacionales o extranjeras domiciliadas o con Sucursal en Colombia, o integrantes de Oferentes Plurales, cuenten con alguna anotación vigente de obra civil inconclusa, en el mencionado registro, **se descontará un (1) punto** de la sumatoria obtenida en relación con el factor de calidad.

6.5. Presentación de un plan de calidad

ENTERRITORIO S.A asignará **CINCO (5) puntos** al Oferente que se comprometa a presentar un Plan de Calidad específico para el proyecto, elaborado conforme a los parámetros establecidos en la última actualización de las normas NTC ISO 9001:2015 y NTC ISO 10005:2018, mediante la suscripción por parte del Representante Legal, del Formato que se indique en el documento Términos y Condiciones.

La interventoría verificará el cumplimiento de este requisito conforme a lo establecido en las normas mencionadas

sin requerir la presentación de certificación alguna. El Contratista debe obtener la aprobación de la Interventoría a este documento.

Para lo cual se deberá diligenciarse en el **Formato 17A- Presentación de un Plan de Calidad**

6.5.1. Implementación del programa de gerencia de proyectos

ENTERRITORIO S.A asignará un puntaje máximo de **CINCO (5) puntos** al Oferente que se comprometa a instaurar un programa de gerencia de proyectos, mediante la suscripción del **FORMATO 17B -Implementación del programa de gerencia de proyectos** en el cual bajo la gravedad de juramento conste el compromiso que en este sentido asume.

Para efectos del presente proceso de selección, por gerencia de proyectos se entiende la aplicación de conocimientos, habilidades, herramientas y técnicas a las actividades del proyecto para cumplir con los requisitos de este, lo cual se logra mediante la aplicación de procesos de gerencia de proyectos en las fases de inicio, planificación, ejecución, monitoreo, control, y cierre del proyecto. La gerencia de proyectos requiere: identificar requisitos; abordar las diversas necesidades, inquietudes y expectativas de los interesados; equilibrar las contingencias que se relacionan entre otros aspectos con el alcance, la calidad, el cronograma, el presupuesto, los recursos y el riesgo.

El programa de Gerencia de Proyectos estará sujeto al seguimiento de la interventoría durante la ejecución del contrato.

6.6. APOYO A LA INDUSTRIA NACIONAL Y RECIPROCIDAD (10 puntos)

De conformidad con lo previsto en la Ley 816 de 2003, en concordancia con lo dispuesto en el artículo 51 del Decreto Ley 019 de 2012 y según lo establecido en el Decreto 680 de 2021, con el fin de apoyar la industria colombiana se otorgará un puntaje máximo de DIEZ (10) PUNTOS a los oferentes que incluyan en su oferta la promoción de servicios nacionales o con trato nacional, y la incorporación de componente nacional en servicios extranjeros.

Los Oferentes pueden obtener puntaje de apoyo a la industria nacional por: (i) Servicios Nacionales o con trato nacional o por (ii) la incorporación de servicios colombianos. ENTerritorio S.A en ningún caso otorgará simultáneamente el puntaje por (i) Servicio Nacional o con Trato Nacional y por (ii) incorporación de servicios colombianos.

Los puntajes para estimular a la industria nacional se relacionan en la siguiente tabla:

Criterio según ley 816 de 2003	Puntaje Máximo
Promoción de Servicios Nacionales o con Trato Nacional.	10 puntos
Incorporación de componente nacional en servicios extranjeros.	5 puntos

Nota: Los puntajes establecidos en la tabla anterior son disyuntivos, en ningún caso un Oferente podrá obtener puntaje por ambas circunstancias.

6.6.1. Promoción de Servicios Nacionales o con Trato Nacional (10 PUNTOS)

De conformidad con lo previsto en el artículo 1º. del Decreto 680 de 2021 que señala lo siguiente:

“(…) En los contratos que deban cumplirse en Colombia, el servicio es nacional cuando además de ser ofertado por una persona natural colombiana o por un residente en Colombia, por una persona jurídica constituida de conformidad con la legislación colombiana o por un oferente plural conformado por estos o por estos y un extranjero con trato nacional, (i) usa el o los bienes nacionales relevantes definidos por la Entidad Estatal para el desarrollo de la obra o (ii) vincula el porcentaje mínimo de personal colombiano, según corresponda.

En los contratos que no deban cumplirse en Colombia, que sean prestados en el extranjero y estén sometidos a la legislación colombiana, un servicio es colombiano si es prestado por una persona natural colombiana o por un residente en Colombia, por una persona jurídica constituida de conformidad con la legislación colombiana o un oferente plural conformado por estos, sin que sea necesario el uso de bienes colombianos o la vinculación de personal colombiano. (…)”

Debido a la especialidad del objeto del contrato, en este Proceso de Contratación, para el otorgamiento de puntaje no habrá bienes nacionales relevantes. Por tanto, se otorgará el puntaje de apoyo a la industria nacional a los oferentes que se comprometan a vincular durante el desarrollo del objeto contractual un porcentaje de empleados o contratistas por prestación de servicios colombianos, de al menos el cuarenta por ciento (40%) del personal requerido para el cumplimiento del contrato, de conformidad con el Decreto 680 de 2021, asignándole DIEZ (10) puntos a la oferta.

En el caso de Oferentes Plurales cualquiera de sus integrantes podrá vincular el cuarenta por ciento (40%) del personal requerido para el cumplimiento del contrato.

Para que el oferente obtenga puntaje por Servicios Nacionales debe presentar, además del Formato que se indique en el documento de Términos y Condiciones, alguno de los siguientes documentos, según corresponda:

- a. Persona natural colombiana: La cédula de ciudadanía del oferente.
- b. Persona natural extranjera residente en Colombia: La visa de residencia que le permita la ejecución del objeto contractual de conformidad con la ley.
- c. Persona jurídica constituida en Colombia: El certificado de existencia y representación legal emitido por las Cámaras de Comercio.

Para que el oferente extranjero con trato nacional obtenga puntaje por trato nacional podrá acreditar que los servicios son originarios de los Estados mencionados en la sección de acuerdos comerciales aplicables al presente Proceso de Contratación, información que se acreditará con los documentos que aporte el oferente extranjero para acreditar su domicilio.

Los extranjeros con trato nacional que participen en el presente Proceso de Selección de manera singular o mediante la conformación de un oferente plural, podrán definir en su oferta si se acoge a la asignación de puntaje anteriormente descrita o cualquiera de las reglas de origen aplicables según el Acuerdo Comercial o la normativa comunitaria que corresponda. En aquellos casos en que no se indique en la oferta la regla a que se acoge para la asignación de puntaje, la Entidad lo asignará de acuerdo con lo señalado en el presente numeral.

Si el Oferente Extranjero con Trato Nacional se acoge a las reglas de origen aplicable según el Acuerdo Comercial o la normativa comunitaria que corresponda, deberá aportar todos los documentos necesarios para soportar dichas reglas.

NOTA: La entidad asignará los DIEZ (10) puntos por promoción de servicios nacionales o con trato nacional al oferente plural, cuando todos sus integrantes cumplan con las anteriores condiciones. Cuando uno de sus integrantes no cumpla con estas no obtendrá el puntaje Promoción de Servicios Nacionales o Trato Nacional.

Cuando uno de los integrantes del oferente plural no cumpla con las condiciones descritas en este numeral, no obtendrá puntaje alguno, por este concepto.

6.6.2. INCORPORACIÓN DE COMPONENTE NACIONAL (MÁXIMO 5 PUNTOS)

ENTerritorio asignará el puntaje descrito en la siguiente tabla a los oferentes extranjeros individuales y estructuras plurales sin derecho a trato nacional, que incorporen el porcentaje de personal calificado colombiano como se describe a continuación:

Personal calificado del contrato	Puntaje
Del 0% al 80 % del personal calificado incorporado al contrato es colombiano	0
Más del 80% hasta el 85% del personal calificado incorporado al contrato es colombiano	3
Más el 85% hasta el 90% del personal calificado incorporado al contrato es colombiano	4
Más del 90% del personal calificado incorporado al contrato es colombiano	5

Por personal calificado se entiende aquel que requiere de un título universitario otorgado por una institución de educación superior, conforme a la Ley 749 de 2002, para ejercer determinada profesión.

Para recibir el puntaje por incorporación de componente colombiano, el representante legal o apoderado del Oferente debe diligenciar el formato que se indique en el documento de invitación, en el cual manifieste bajo la gravedad de juramento el personal ofrecido y su compromiso de vincular a dichas personas en caso de resultar Oferente Seleccionado del proceso.

En caso de no efectuar ningún ofrecimiento, el puntaje por este factor será de cero (0).

ENTerritorio S.A únicamente otorgará el puntaje por promoción de la incorporación de componente nacional cuando el Oferente que presente el formato establecido por el Grupo Procesos de Selección en el documento de invitación, no haya recibido puntaje alguno por promoción de Servicios Nacionales, Trato Nacional.

6.7. ACUERDOS COMERCIALES

El Proceso de Selección que se derive del presente documento, está sujeto a los Acuerdos Comerciales que se relacionan a continuación.

En consecuencia, las ofertas de bienes y servicios de países con los cuales Colombia tiene Acuerdos Comerciales vigentes que cubren el Proceso de Selección mencionado, serán tratadas como Ofertas de bienes y servicios colombianos y tendrán derecho al puntaje para estimular la industria nacional de que trata el presente numeral:

Comercial		ENTerritorio S.A. (antes FONADE) Includo en el Acuerdo Comercial	Presupuesto del proceso de selección superior al valor del Acuerdo Comercial	Excepción aplicable al proceso de selección	Presente Proceso de selección cubierto por el Acuerdo Comercial
Alianza Pacífico	Chile	SI	SI	N/A	SI
	México	SI	SI	N/A	SI
	Perú	SI	SI	N/A	SI
Canadá		SI	SI	N/A	SI
Chile		SI	SI	N/A	SI
Corea		SI	SI	N/A	SI
Costa Rica		SI	SI	N/A	SI
Estados Unidos		SI	SI	N/A	SI
Estados AELC		SI	SI	N/A	SI
México		SI	SI	N/A	SI
Triángulo Norte	El Salvador	NO	N/A	SI	NO
	Guatemala	NO	N/A	SI	NO
	Honduras	SI	SI	N/A	SI
Unión Europea		SI	SI	N/A	SI
Comunidad Andina	Bolivia	N/A	N/A	N/A	SI
	Ecuador	N/A	N/A	N/A	SI
	Perú	N/A	N/A	N/A	SI

Tabla. Cobertura Acuerdos Comerciales³

NOTA: En consecuencia, recibirán trato nacional las propuestas recibidas que, dentro de la tabla anterior, sean cubiertas por el acuerdo comercial. La Entidad debe dar a los bienes y servicios de los Estados con quienes Colombia ha suscrito un Acuerdo Comercial los cuales deberán estar debidamente ratificados de conformidad con el Artículo 93 de nuestra carta política, el mismo trato que da a los bienes y servicios colombianos, cuando un Acuerdo Comercial es aplicable a un Proceso de Selección. La Entidad debe dar a los servicios prestados por oferentes de la Comunidad Andina de Naciones – CAN, (Bolivia, Ecuador y Perú) el mismo trato que da a los servicios colombianos. La única excepción a los servicios de oferentes de la CAN es el servicio de transporte aéreo para el cual no hay trato nacional. La Decisión 439 de 1998 de la Secretaría de la CAN es aplicable a todos los Procesos de Selección de las Entidades Estatales de nivel nacional, independientemente del valor del Proceso de Contratación.

6.8. RECIPROCIDAD

Se debe conceder el mismo trato que se da a los bienes y servicios colombianos a aquellos bienes y servicios de Estados con los cuales, a pesar de no existir un Acuerdo Comercial, el Gobierno Nacional ha certificado reciprocidad.

Es decir, cuando el Gobierno Nacional con base en la revisión y comparación de la normativa en materia de compra pública de dicho Estado, ha certificado que en ese Estado los bienes y servicios colombianos gozan del mismo trato

³ Fuente: Colombia C

que los bienes y servicios de dicho Estado o que no existe en dicho Estado ninguna medida que fomente el desarrollo local o mejore las cuentas de la balanza de pagos.

Las certificaciones expedidas por el Ministerio de Relaciones Exteriores están publicadas en la página web de Colombia Compra Eficiente (<https://www.colombiacompra.gov.co/compradores/secop-i/certificados-de-trato-nacional-por-reciprocidad>), y su contenido debe ser verificado pues no en todos los casos la Entidad debe conceder dicho trato.

La existencia de un Acuerdo Comercial que prevea trato nacional en materia de contratación pública excluye la posibilidad de que el Gobierno Nacional certifique trato nacional por reciprocidad.

La reciprocidad aplica para aquellos Oferentes extranjeros, que participen individualmente o como integrantes de estructuras plurales, que deseen el tratamiento de Oferente colombiano, para lo cual se aplicarán las siguientes reglas:

En los términos señalados en el Artículo 51 del Decreto Ley 019 de 2012 en concordancia con el artículo 2.2.1.2.4.1.3 del Decreto 1082 de 2015, la Entidad otorgará trato nacional a:

- a. Los oferentes, bienes y servicios provenientes de Estados con los cuales Colombia tenga Acuerdos Comerciales, en los términos establecidos en tales Acuerdos Comerciales;
- b. A los bienes y servicios provenientes de Estados con los cuales no exista un Acuerdo Comercial, pero respecto de los cuales el Gobierno Nacional haya certificado que los oferentes de bienes y servicios nacionales gozan de trato nacional con base en la revisión y comparación de la normativa en materia de compras y contratación pública de dicho Estado; y
- c. A los servicios prestados por oferentes miembros de la Comunidad Andina de Naciones teniendo en cuenta la regulación andina aplicable a la materia.

El Ministerio de Relaciones Exteriores debe expedir el certificado por medio del cual se acredite la situación mencionada en el literal b) anterior en relación con un Estado en particular.

Los certificados para acreditar la condición a la que se refiere el literal (b) anterior deben ser publicados en la forma y oportunidad que para el efecto disponga Colombia Compra Eficiente.

La vigencia de los certificados será de dos (2) años contados a partir de la fecha de su expedición, sin perjuicio de que el Ministerio de Comercio, Industria y Turismo o Colombia Compra Eficiente soliciten al Ministerio de Relaciones Exteriores su revisión con ocasión de la expedición de nueva normativa en el Estado sobre el cual se expide el certificado.

Colombia Compra Eficiente puede determinar vía circular la forma como el Ministerio de Relaciones Exteriores debe constatar que los oferentes de Bienes y Servicios Nacionales gozan de trato nacional y de revisar y comparar la normativa en materia de compras y contratación pública para la expedición del certificado.

Nota 1: Tanto las certificaciones como la información sobre los Acuerdos Comerciales suscritos por Colombia están disponibles en la página web de Colombia Compra Eficiente. El oferente podrá presentar las respectivas consultas de la página web de Colombia Compra Eficiente y en una carta indicará que su oferta cumple con los requisitos para que se le otorgue trato nacional pese a ser de origen extranjero, en virtud del Principio de Reciprocidad. La entidad verificará dicha información.

Nota 2: En todo caso, la inexistencia de Acuerdo Comercial o certificación de reciprocidad mencionados no restringe la participación de sociedades o personas extranjeras, ni constituye causal de rechazo de su oferta.

Nota 3: La información para acreditar reciprocidad, será la que corresponda a la publicada en la página web de Colombia Compra Eficiente.

6.9. VINCULACIÓN DE PERSONAL CON DISCAPACIDAD (MAXIMO 2 PUNTOS)

ENTERRITORIO S.A. asignará **dos (2) puntos** al oferente que acredite el número mínimo de personas con discapacidad de acuerdo con el número total de trabajadores de la planta de su personal en los términos señalados en el artículo 2.2.1.2.4.2.6. del Decreto 1082 de 2015 (adicionado por el Decreto 392 de 2018), o la norma que lo modifique, adicione, complemente o sustituya.

Para esto debe presentar: i) el **Formato 15 – Vinculación de personas con discapacidad** suscrito por la persona natural, el representante legal o el revisor fiscal, según corresponda, en el cual certifique el número total de trabajadores vinculados a la planta de personal del Oferente o sus integrantes a la fecha de cierre del Proceso de Selección, ii) acreditar el número mínimo de personas con discapacidad en su planta de personal, de conformidad con lo señalado en el certificado expedido por el Ministerio de Trabajo, el cual deberá estar vigente a la fecha de cierre del Proceso de Selección.

Para los Oferentes Plurales, la Entidad tendrá en cuenta la planta de personal del integrante del Oferente Plural que aporte como mínimo el cuarenta por ciento (40%) de la experiencia requerida para el Proceso de Selección. Este porcentaje de experiencia se tomará sobre el “valor mínimo a certificar (como % del Presupuesto Oficial Estimado de obra expresado en SMMLV)”, sin importar si la experiencia es general o específica.

Tratándose de oferentes plurales, el Formato debe suscribirlo el integrante del Oferente Plural, ya sea la persona natural o si el integrante es una persona jurídica, por el representante legal o revisor fiscal, según corresponda, que aporte como mínimo el cuarenta por ciento (40 %) de la experiencia requerida para el Proceso de Selección, y que además vincule el mínimo de trabajadores con discapacidad exigido en el Decreto 392 de 2018.

6.10. EMPRENDIMIENTOS Y EMPRESAS DE MUJERES (MAXIMO 0.25 PUNTOS)

La Entidad asignará un puntaje de **cero puntos veinticinco (0.25) puntos** al oferente que acredite la calidad de emprendimientos y empresas de mujeres con domicilio en el territorio nacional, de conformidad con lo previsto en el artículo 2.2.1.2.4.2.14. del Decreto 1082 de 2015 o la norma que lo modifique, sustituya o complemente.

Para que el oferente obtenga este puntaje debe diligenciar El Formato **14 – Acreditación de emprendimientos y empresas de mujeres**, junto con la documentación adicional requerida. Si el oferente debió subsanar la entrega de dicho formato y/o los documentos exigidos para probar esta condición será válido para el criterio diferencial en cuanto al requisito habilitante relacionado con el número de contratos aportados para demostrar la experiencia solicitada. Sin embargo, no se tendrán en cuenta para la asignación de puntaje, por lo que obtendrá cero (0) puntos por este factor de evaluación.

Tratándose de oferente Plurales este puntaje solo se otorgará si por lo menos uno de los integrantes acredita la calidad de emprendimientos y empresas de mujeres y tiene una participación igual o superior al diez por ciento (10%) en el Consorcio o en la Unión Temporal.

La asignación de este puntaje no excluye la aplicación del puntaje para Mipyme.

6.11. MIPYME DOMICILIADA EN COLOMBIA (MAXIMO 0.25 PUNTOS)

La Entidad otorgará un puntaje de **cero punto veinticinco (0.25) puntos** al oferente que acredite la calidad de Mipyme domiciliada en Colombia, de conformidad con el artículo 2.2.1.2.4.2.4 del Decreto 1082 de 2015, en

concordancia con el parágrafo del artículo 2.2.1.13.2.4 del Decreto 1074 de 2015, o la norma que lo modifique, complementa o sustituya.

Así las cosas, para obtener el puntaje, el oferente entregará copia del certificado del Registro Único de Proponentes (RUP), el cual deberá encontrarse vigente y en firme al momento de su presentación. Si el oferente debió subsanar la entrega del RUP, éste será válido para los criterios diferenciales en cuanto a los requisitos habilitantes relacionados con el número de contratos aportados para demostrar la experiencia solicitada. Sin embargo, el certificado no se tendrá en cuenta para la asignación del puntaje adicional, por lo que obtendrá cero (0) puntos por este factor de evaluación.

Tratándose de oferentes Plurales, este puntaje se otorgará si por lo menos uno (1) de los integrantes acredita la calidad de Mipyme y tiene una participación igual o superior al diez por ciento (10 %) en el Consorcio o en la Unión Temporal.

6.12. CRITERIOS DE DESEMPATE.

En caso de empate en el puntaje total de dos o más ofertas ENTerritorio S.A. aplicará las siguientes reglas (Adicionado por el artículo 3 del Decreto 1860 del 24 de diciembre de 2021) de acuerdo con cada uno de los numerales, de forma sucesiva y excluyente, para seleccionar al proponente favorecido, respetando en todo caso las obligaciones contenidas en los Acuerdos Comerciales vigentes, especialmente en materia de trato nacional.

1. Preferir la oferta de bienes o servicios nacionales frente a la oferta de bienes o servicios extranjeros.

Para acreditar este factor de desempate se tendrán en cuenta las definiciones de que trata el artículo 2.2.1.1.1.3.1., en concordancia con el artículo 2.2.1.2.4.2.9. del Decreto 1082 de 2015, Único Reglamentario del Sector Administrativo de Planeación Nacional, que trata del puntaje para la promoción de la industria nacional en los Procesos de Contratación de servicios. Para estos efectos, incluso se aplicará el inciso tercero de la definición de Servicios Nacionales establecida en el artículo 2.2.1.1.1.3.1., citado anteriormente.

En este sentido, en los procesos en los que aplique el puntaje previsto en el inciso 1 del artículo 2 de la Ley 816 de 2003, el requisito se cumplirá en los mismos términos establecidos en los artículos indicados en el inciso anterior. Por tanto, este criterio de desempate se acreditará con los mismos documentos que se presenten para obtener dicho puntaje.

En similares términos, en los procesos en que no aplique el referido puntaje, se acreditará de la siguiente manera:

El proponente acreditará el origen de los servicios con los documentos señalados en las secciones 4.1.3.1 y 4.1.3.2. del Documento de Invitación. Para el caso de los proponentes plurales, todos los integrantes deberán acreditar el origen nacional de la oferta en las condiciones señaladas en la ley.

En todo caso, deberán cumplir con los elementos de la noción de Servicio Nacional establecida en el artículo 2.2.1.1.1.3.1 del Decreto 1082 de 2015, Único Reglamentario del Sector Administrativo de Planeación Nacional y observando los mismos lineamientos prescritos en el artículo 2.2.1.2.4.2.9, solo que el efecto de acreditar dichas circunstancias consistirá en beneficiarse de este criterio de desempate en lugar de obtener puntaje.

2. Preferir la propuesta de la mujer cabeza de familia.

Su acreditación se realizará en los términos del parágrafo del artículo 2 de la Ley 82 de 1993, modificado por el artículo 1 de la Ley 1232 de 2008, o la norma que lo modifique, aclare, adicione o sustituya. Es decir, la condición de mujer cabeza de familia y la cesación de esta se otorgará desde el momento en que ocurra el respectivo evento

y se declare ante un notario. En la declaración que se presente para acreditar la calidad de mujer cabeza de familia deberá verificarse que la misma dé cuenta del cumplimiento de los requisitos establecidos en el artículo 2 de la Ley 82 de 1993, modificado por el artículo 1 de la Ley 1232 de 2008.

Igualmente, se preferirá la propuesta de la mujer víctima de violencia intrafamiliar, la cual acreditará dicha condición de conformidad con el artículo 21 de la Ley 1257 de 2008, esto es, cuando se profiera una medida de protección expedida por la autoridad competente. En virtud del artículo 16 de la Ley 1257 de 2008, la medida de protección la debe impartir el comisario de familia del lugar donde ocurrieron los hechos y, a falta de este, del juez civil municipal o promiscuo municipal, o la autoridad indígena en los casos de violencia intrafamiliar en las comunidades de esta naturaleza.

En el caso de las personas jurídicas se preferirá a aquellas en las que participen mayoritariamente mujeres cabeza de familia y/o mujeres víctimas de violencia intrafamiliar, para lo cual el representante legal o el revisor fiscal, según corresponda, diligenciará el *“Formato 14A – Participación mayoritaria de mujeres cabeza de familia y/o mujeres víctimas de violencia intrafamiliar (persona jurídica)”*, mediante el cual acredita, bajo la gravedad de juramento, que más del cincuenta por ciento (50 %) de la composición accionaria o cuota parte de la persona jurídica está constituida por mujeres cabeza de familia y/o mujeres víctimas de violencia intrafamiliar. Además, deberá acreditar la condición indicada de cada una de las mujeres que participen en la sociedad, aportando los documentos de cada una de ellas, de acuerdo con los dos incisos anteriores.

Finalmente, en el caso de los proponentes plurales, se preferirá la oferta cuando cada uno de los integrantes acredite alguna de las condiciones señaladas en los incisos anteriores de este numeral.

De acuerdo con el artículo 5 de la Ley 1581 de 2012, el titular de la información de estos datos sensibles, como es el caso de las mujeres víctimas de violencia intrafamiliar, deberá autorizar a través del *“Formato 7 – Autorización tratamiento de datos”*, de manera previa y expresa el tratamiento de esta información, en los términos del literal a) del artículo 6 de la precitada Ley, como requisito para el otorgamiento del criterio de desempate.

3. Preferir la propuesta presentada por el proponente que acredite en las condiciones establecidas en la ley que por lo menos el diez por ciento (10%) de su nómina está en condición de discapacidad, de acuerdo con el artículo 24 de la Ley 361 de 1997

Debidamente certificadas por la oficina del Ministerio del Trabajo de la respectiva zona, que hayan sido contratados con por lo menos un (1) año de anterioridad a la fecha de cierre del Proceso de Contratación o desde el momento de la constitución de la persona jurídica cuando esta es inferior a un (1) año y que manifieste adicionalmente que mantendrá dicho personal por un lapso igual al término de ejecución del contrato. Para lo cual deberá diligenciar el *“Formato 14B – Vinculación de personas en condición de discapacidad”*.

Si la oferta es presentada por un proponente plural, el integrante que acredite que el diez por ciento (10%) de su nómina está en condición de discapacidad, en los términos del presente numeral, debe tener una participación de por lo menos el veinticinco por ciento (25%) en la estructura plural y aportar como mínimo el veinticinco por ciento (25%) de la experiencia acreditada en la oferta.

El tiempo de vinculación en la planta referida de que trata este numeral se acreditará con el certificado de aportes a seguridad social del último año o del tiempo de su constitución cuando su conformación es inferior a un (1) año, en el que se demuestren los pagos realizados por el empleador.

4. Preferir la propuesta presentada por el oferente que acredite la vinculación en mayor proporción de personas mayores que no sean beneficiarias de la pensión de vejez, familiar o de sobrevivencia y que hayan cumplido el requisito de edad de pensión establecido en la ley.

Para ello, la persona natural, el representante legal de la persona jurídica o el revisor fiscal, según corresponda, diligenciará el *“Formato 14C – Vinculación de personas mayores y no beneficiarias de la pensión de vejez, familiar o sobrevivencia – (Empleador – proponente)”*, en el que se acredite, bajo la gravedad de juramento, las personas vinculadas en su nómina y el número de trabajadores que no son beneficiarios de la pensión de vejez, familiar o de sobrevivencia y que cumplieron el requisito de edad de pensión. Solo se tendrá en cuenta la vinculación de aquellas personas que se encuentren en las condiciones descritas y que hayan estado vinculadas con una anterioridad igual o mayor a un (1) año contado a partir de la fecha del cierre del proceso. Para los casos de constitución inferior a un (1) año, se tendrá en cuenta a aquellos que hayan estado vinculados desde el momento de la constitución de la persona jurídica.

El tiempo de vinculación en la planta referida, de que trata el inciso anterior, se acreditará con el certificado de aportes a seguridad social del último año o del tiempo de constitución de la persona jurídica, cuando su conformación es inferior a un (1) año, en el que se demuestren los pagos realizados por el empleador.

En el caso de los proponentes plurales, su representante legal diligenciará el *“Formato 14C – Vinculación de personas mayores y no beneficiaria de pensión de vejez, familiar o sobrevivencia – (Empleador – proponente)”* mediante el cual certifique el número de trabajadores vinculados que son personas mayores no beneficiarias de la pensión de vejez, familiar o de sobrevivencia, y que cumplieron el requisito de edad de pensión establecido en la ley, de todos los integrantes del proponente. Las personas enunciadas anteriormente podrán estar vinculadas a cualquiera de sus integrantes.

En cualquiera de los dos supuestos anteriores, para el otorgamiento del criterio de desempate, cada uno de los trabajadores que cumpla las condiciones previstas por la ley, diligenciará el *“Formato 43D – Vinculación de personas mayores y no beneficiaria de la pensión de vejez, familiar o sobrevivencia (Trabajador)”*, mediante el cual acredita, bajo la gravedad de juramento, que no es beneficiario de pensión de vejez, familiar o sobrevivencia, y cumple la edad de pensión; además, se deberá allegar el documento de identificación del trabajador que lo firma.

La mayor proporción se definirá en relación con el número total de trabajadores vinculados en la planta de personal, por lo que se preferirá al oferente que acredite un porcentaje mayor. En el caso de proponentes plurales, la mayor proporción se definirá con la sumatoria de trabajadores vinculados en la planta de personal de cada uno de sus integrantes.

5. Preferir la propuesta presentada por el oferente que acredite que por lo menos el diez por ciento (10%) de su nómina pertenece a población indígena, negra, afrocolombiana, raizal, palanquera, Rrom o gitana.

Para lo cual, la persona natural, el representante legal o el revisor fiscal, según corresponda, bajo la gravedad de juramento diligenciará el *“Formato 14E – Vinculación de población indígena, negra, afrocolombiana, raizal, palenquera, Rrom o gitanas”* mediante el cual certifica que las personas vinculadas a su nómina, y el número de identificación y nombre de las personas que pertenecen a la población indígena, negra, afrocolombiana, raizal, palanquera, Rrom o gitana. Solo se tendrá en cuenta la vinculación de aquellas personas que hayan estado vinculadas con una anterioridad igual o mayor a un (1) año contado a partir de la fecha del cierre del proceso. Para los casos de constitución inferior a un (1) año, se tendrá en cuenta a aquellos que hayan estado vinculados desde el momento de constitución de la persona jurídica.

El tiempo de vinculación en la planta referida, de que trata el inciso anterior, se acreditará con el certificado de aportes a seguridad social del último año o del tiempo de su constitución cuando su conformación es inferior a un (1) año, en el que se demuestren los pagos realizados por el empleador.

Además, deberá aportar la copia de la certificación expedida por el Ministerio del Interior, en la cual acredite que el trabajador pertenece a la población indígena, negra, afrocolombiana, raizal, palenquera, Rrom o gitana, en los términos del Decreto Ley 2893 de 2011, o la norma que lo modifique, sustituya o complemente.

En el caso de los proponentes plurales, su representante legal diligenciará el “*Formato 14E – Vinculación de población indígena, negra, afrocolombiana, raizal, palenquera, Rrom o gitanas*”, mediante el cual acredite que por lo menos diez por ciento (10%) del total de la nómina de sus integrantes pertenece a población indígena, negra, afrocolombiana, raizal, palenquera, Rrom o gitana. Este porcentaje se definirá de acuerdo con la sumatoria de la nómina de cada uno de los integrantes del proponente plural. Las personas enunciadas anteriormente podrán estar vinculadas a cualquiera de sus integrantes. En todo caso, deberá aportar la copia de la certificación expedida por el Ministerio del Interior, en la cual acredite que el trabajador pertenece a la población indígena, negra, afrocolombiana, raizal, palenquera, Rrom o gitana en los términos del Decreto Ley 2893 de 2011, o la norma que lo modifique, sustituya o complemente.

Debido a que para el otorgamiento de este criterio de desempate se entregan certificados que contienen datos sensibles, de acuerdo con el artículo 5 de la Ley 1581 de 2012, se requiere que el titular de la información de estos, como es el caso de las personas que pertenece a la población indígena, negra, afrocolombiana, raizal, palenquera, Rrom o gitana autoricen de manera previa y expresa el tratamiento de la información por medio del “*Formato 7 – Autorización tratamiento de datos*”, en los términos del literal a) del artículo 6 de la Ley 1581 de 2012, como requisito para el otorgamiento del criterio de desempate.

6. Preferir la propuesta de personas naturales en proceso de reintegración o reincorporación.

Para lo cual presentará copia de alguno de los siguientes documentos: i) la certificación en las desmovilizaciones colectivas que expida la Oficina de Alto Comisionado para la Paz, ii) el certificado que emita el Comité Operativo para la Dejación de las Armas respecto de las personas desmovilizadas en forma individual, iii) el certificado que emita la Agencia para la Reincorporación y la Normalización que acredite que la persona se encuentra en proceso de reincorporación o reintegración o iv) cualquier otro certificado que para el efecto determine la Ley. Además, se entregará copia del documento de identificación de la persona en proceso de reintegración o reincorporación.

En el caso de las personas jurídicas, el representante legal o el revisor fiscal, si están obligados a tenerlo, diligenciarán el “*Formato 14F- Participación mayoritaria de personas en proceso de reincorporación y/o reintegración (personas jurídicas)*”, por medio del cual certificarán bajo la gravedad de juramento que más del cincuenta por ciento (50 %) de la composición accionaria o cuotas partes de la persona jurídica está constituida por personas en proceso de reintegración o reincorporación. Además, deberá aportar alguno de los certificados del inciso anterior, junto con los documentos de identificación de cada una de las personas que está en proceso de reincorporación o reintegración.

Tratándose de proponentes plurales, se preferirá la oferta cuando todos los integrantes sean personas en proceso de reincorporación, para lo cual se entregará alguno de los certificados del inciso primero de este numeral, y/o personas jurídicas donde más del cincuenta por ciento (50 %) de la composición accionaria o cuotas parte esté constituida por personas en proceso de reincorporación, para lo cual el representante legal, o el revisor fiscal, si está obligado a tenerlo, diligenciarán, bajo la gravedad de juramento el “*Formato 14G - Participación mayoritaria de personas en proceso de reincorporación (persona jurídica integrante del proponente plural)*”, junto con los documentos de identificación de cada una de las personas en proceso de reincorporación.

Debido a que para el otorgamiento de este criterio de desempate se entregan certificados que contienen datos sensibles, de acuerdo con el artículo 5 de la Ley 1581 de 2012, se requiere que el titular de la información de estos, como son las personas en proceso de reincorporación o reintegración, diligencien el “*Formato 7 – Autorización tratamiento de datos*”, como requisito para el otorgamiento del criterio de desempate a la entidad de manera previa

y expresa el manejo de esta información, en los términos del literal a) del artículo 6 de la Ley 1581 de 2012 como requisito para el otorgamiento de este criterio de desempate.

7. Preferir la oferta presentada por un proponente plural siempre que se cumplan las condiciones de los siguientes numerales:

7.1. Esté conformado por al menos una madre cabeza de familia y/o una persona en proceso de reincorporación o reintegración, para lo cual se acreditarán estas condiciones de acuerdo con lo previsto en el inciso 1 del numeral 2 y/o el inciso 1 del numeral 6 del presente artículo; o por una persona jurídica en la cual participe o participen mayoritariamente madres cabeza de familia y/o personas en proceso de reincorporación o reintegración, para lo cual el representante legal o el revisor fiscal, si están obligados a tenerlo, diligenciará el *“Formato 14H – Participación mayoritaria de mujeres cabeza de familia y/o personas en proceso de reincorporación o reintegración (personas jurídicas)”*, mediante el cual certifica, bajo la gravedad de juramento, que más del cincuenta por ciento (50 %) de la composición accionaria o cuota parte de la persona jurídica está constituida por madres cabeza de familia y/o personas en proceso de reincorporación o reintegración. Además, deberá acreditar la condición indicada de cada una de las personas que participen en la sociedad que sean mujeres cabeza de familia y/o personas en proceso de reincorporación o reintegración, aportando los documentos de cada uno de ellos, de acuerdo con lo previsto en este numeral. Este integrante debe tener una participación de por lo menos el veinticinco por ciento (25 %) en el proponente plural.

7.2. El integrante del proponente plural de que trata el anterior numeral debe aportar mínimo el veinticinco por ciento (25%) de la experiencia acreditada en la oferta.

7.3. En relación con el integrante del numeral 7.1. ni la madre cabeza de familia o la persona en proceso de reincorporación o reintegración, ni la persona jurídica, ni sus accionistas, socios o representantes legales podrán ser empleados, socios o accionistas de otro de los integrantes del proponente plural, para lo cual el integrante del que trata el numeral 7.1. lo manifestará diligenciando el *“Formato 14H - Participación mayoritaria de mujeres cabeza de familia y/o personas en proceso de reincorporación y/o reintegración”* suscrito por la persona natural o el representante legal de la persona jurídica.

7.4. Debido a que para el otorgamiento de este criterio de desempate se entregan certificados que contienen datos sensibles, de acuerdo el artículo 5 de la Ley 1581 de 2012, se requiere que el titular de la información de estos, como es el caso de las personas en proceso de reincorporación y/o reintegración autoricen de manera previa y expresa el tratamiento de esta información a través del *“Formato 7 – Autorización tratamiento de datos”*, en los términos del literal a) del artículo 6 de la Ley 1581 de 2012, como requisito para el otorgamiento del criterio de desempate.

8. Preferir la oferta presentada por una Mipyme, lo cual se verificará en los términos del artículo 2.2.1.2.4.2.4 del presente Decreto, en concordancia con el parágrafo del artículo 2.2.1.13.2.4 del Decreto 1074 de 2015.

En este sentido, la acreditación del tamaño empresarial se efectuará diligenciando el *“Formato 14I– Acreditación Mipyme”*, mediante el cual se certifique, bajo la gravedad de juramento, que la Mipyme tiene el tamaño empresarial establecido de conformidad con la Ley 590 de 2000 y el Decreto 1074 de 2015, o las normas que lo modifiquen, sustituyan o complementen.

Asimismo, se preferirá la oferta presentada por una cooperativa o asociaciones mutuales, para lo cual se aportará el certificado de existencia y representación legal expedido por la Cámara de Comercio o la autoridad respectiva. En el caso específico en que el empate se presente entre cooperativas o asociaciones mutuales que tengan el tamaño empresarial de grandes empresas junto con micro, pequeñas o medianas, se preferirá la oferta las

cooperativas o asociaciones mutuales que cumplan con los criterios de clasificación empresarial definidos por el Decreto 1074 de 2015, que sean micro, pequeñas o medianas.

Tratándose de proponentes plurales, se preferirá la oferta cuando cada uno de los integrantes acredite alguna de las condiciones señaladas en los incisos anteriores de este numeral. En el evento en que el empate se presente entre proponentes plurales cuyos integrantes estén conformados únicamente por cooperativas y asociaciones mutuales que tengan la calidad de grandes empresas junto con otras en las que los integrantes tengan la calidad de micro, pequeñas o medianas, se preferirá la oferta de aquellos proponentes plurales en los cuales al menos uno de sus integrantes sea una cooperativa o asociación mutua que cumpla con los criterios de clasificación empresarial definidos por el Decreto 1074 de 2015, que sean micro, pequeñas o medianas.

9. Preferir la oferta presentada por el proponente plural constituido en su totalidad por micro y/o pequeñas empresas, cooperativas o asociaciones mutuales.

La condición de micro o pequeña empresa se verificará en los términos del artículo 2.2.1.2.4.2.4 del presente Decreto, en concordancia con el parágrafo del artículo 2.2.1.13.2.4 del Decreto 1074 de 2015.

La acreditación del tamaño empresarial se efectuará diligenciando el "Formato 14I- Acreditación Mipyme", mediante el cual bajo la gravedad de juramento certifica la condición de micro o pequeña empresa de conformidad con la Ley 590 de 2000 y el Decreto 1074 de 2015, o las normas que lo modifiquen, sustituyan o complementen.

La condición de cooperativa o asociación mutua se acreditará con el certificado de existencia y representación legal expedido por la Cámara de Comercio o la autoridad respectiva. En el evento en que el empate se presente entre proponentes plurales cuyos integrantes estén conformados únicamente por cooperativas y asociaciones mutuales que tengan la calidad de grandes empresas junto con otras en las que los integrantes tengan la calidad de micro, pequeñas o medianas, se preferirá la oferta de aquellos proponentes plurales en los cuáles al menos uno de sus integrantes sea una cooperativa o asociación mutua que cumpla con los criterios de clasificación empresarial definidos por el Decreto 1074 de 2015, que sean micro, pequeñas o medianas.

10. Preferir al oferente persona natural o jurídica que acredite, de acuerdo con sus estados financieros o información contable con corte al 31 de diciembre del año anterior, que por lo menos el veinticinco por ciento (25 %) del total de sus pagos fueron realizados a Mipyme, cooperativas o asociaciones mutuales por concepto de proveeduría del oferente, efectuados durante el año anterior.

Para lo cual el proponente persona natural y contador público; o el representante legal de la persona jurídica y revisor fiscal para las personas obligadas por ley; o del representante legal de la persona jurídica y contador público, según corresponda, diligenciará el "Formato 14J- Pagos realizados a Mipymes, cooperativas o asociaciones mutuales" expedido bajo la gravedad de juramento, en el que conste que por lo menos el veinticinco por ciento (25%) del total de pagos fueron realizados a Mipyme, cooperativas o asociaciones mutuales.

Igualmente, cuando la oferta es presentada por un proponente plural se preferirá a este siempre que:

10.1. Este conformado por al menos una Mipyme, cooperativa o asociación mutua que tenga una participación de por lo menos el veinticinco por ciento (25%) en el proponente plural, para lo cual se presentará el documento de conformación del proponente plural y, además, ese integrante acredite la condición de Mipyme, cooperativa o asociación mutua en los términos del numeral 8 del presente artículo;

10.2. La Mipyme, cooperativa o asociación mutua aporte mínimo el veinticinco por ciento (25 %) de la experiencia acreditada en la oferta; y

10.3. Ni la Mipyme, cooperativa o asociación mutual ni sus accionistas, socios o representantes legales sean empleados, socios o accionistas de los otros integrantes del proponente plural, para lo cual el integrante respectivo lo manifestará diligenciando el “Formato 13I– Acreditación Mipyme” suscrito por la persona natural o el representante legal de la persona jurídica.

En el evento en que el empate se presente entre proponentes plurales, que cumplan con los requisitos de los incisos anteriores, cuyos integrantes estén conformados únicamente por cooperativas y asociaciones mutuales que tengan la calidad de grandes empresas junto con otras en las que los integrantes tengan la calidad de micro, pequeñas o medianas, se preferirá la oferta de aquellos proponentes plurales en los cuales al menos uno de sus integrantes sea una cooperativa o asociación mutual que cumpla con los criterios de clasificación empresarial definidos por el Decreto 1074 de 2015, que sean micro, pequeñas o medianas.

11. Preferir las empresas reconocidas y establecidas como Sociedad de Beneficio e Interés Colectivo o Sociedad BIC, del segmento Mipymes.

Para lo cual se presentará el certificado de existencia y representación legal en el que conste el cumplimiento a los requisitos del artículo 2 de la Ley 1901 de 2018, o la norma que la modifique o la sustituya. Asimismo, acreditará la condición de Mipyme en los términos del numeral 8 del presente artículo.

Tratándose de proponentes plurales, se preferirá la oferta cuando cada uno de los integrantes acredite las condiciones señaladas en el inciso anterior de este numeral.

12. Si persiste el empate, ENTerritorio S.A. debe utilizar las siguientes reglas de forma sucesiva y excluyente para seleccionar el Oferente favorecido, respetando los compromisos adquiridos por Acuerdos Comerciales.

Si persiste el empate, ENTerritorio S.A. debe utilizar las siguientes reglas de forma sucesiva y excluyente para seleccionar el Oferente favorecido, respetando los compromisos adquiridos por Acuerdos Comerciales.

12. 1. Método aleatorio. Si subsiste aún el empate, se procederá a elegir el ganador mediante el sorteo por centavos de la Tasa de Cambio Representativa del Mercado (TRM) así:

12.2. El orden de presentación de las ofertas en la Plataforma SECOP II (01, 02, 03, y así sucesivamente) será conforme a las presentadas en el orden cronológico registrado en la plataforma.

12.3. Para determinar el desempate se verificará orden de presentación de la oferta de los oferentes empatados, y ENTERRITORIO S.A. tomará los centavos de la Tasa de Cambio Representativa del Mercado (TRM) (certificada por la Superintendencia Financiera de Colombia en su sitio web: <https://www.superfinanciera.gov.co/publicacion/60819>) que rija el día del plazo para presentar ofertas términos previstos en el Cronograma Del Proceso.

Cuando los centavos terminen en un número PAR, se determinará un orden con todos los oferentes empatados organizándolos de MAYOR a MENOR.

Cuando los centavos terminen en un número IMPAR, se determinará un orden con todos los oferentes empatados organizándolos de MENOR a MAYOR.

NOTA 1: PARA EFECTOS DE LO DESCRITO CON ANTERIORIDAD EL PROPONENTE DEBERÁ ALLEGAR LOS DOCUMENTOS SOPORTE CON SU PROPUESTA Y NO SERÁN SUBSANABLES POR SER CRITERIO DESEMPEATE, EN TODO CASO, LA NO PRESENTACIÓN DE LA INFORMACIÓN REQUERIDA NO RESTRINGE LA PARTICIPACIÓN DEL PROPONENTE, NI ES CAUSAL DE RECHAZO DE LA OFERTA.

NOTA 2: Los factores de desempate serán aplicables en el caso de las cooperativas y asociaciones mutuales que cumplan con los criterios de clasificación empresarial, definidos por el Decreto 957 de 2019, priorizando aquellas que sean micro, pequeñas o medianas.

NOTA 3: Para los criterios enunciados que involucren la vinculación de capital humano, el oferente deberá acreditar una antigüedad igual o mayor a un año. Para los casos de constitución inferior a un año se tendrá en cuenta a aquellos trabajadores que hayan estado vinculados desde el momento de constitución de la misma.

NOTA 4: LA ENTIDAD SE RESERVA EL DERECHO DE VERIFICAR LA INFORMACIÓN APORTADA MEDIANTE LA CUAL SE ACREDITARON CADA UNO DE LOS NUMERALES PARA LOS CRITERIOS DE DESEMPATE.

NOTA 5: Para efectos de la acreditación de los criterios de desempate, los oferentes deberán diligenciar el **FORMATO 13** con el lleno de los requisitos acorde con lo establecido en el Documento de Términos y Condiciones.

NOTA 6: Si el empate entre las propuestas se presenta con un proponente extranjero, cuyo país de origen tenga Acuerdo Comercial con Colombia o trato nacional por reciprocidad, no se aplicarán los criterios de desempate de los numerales 8, 9, 10 y 11.

6.13. PROTOCOLO DE INDISPONIBILIDAD

Una indisponibilidad es aquella que afecta la presentación de las ofertas; la elaboración o aplicación de Adendas en el SECOP II, cuando la indisponibilidad se presenta dentro de las cuatro (4) últimas horas previstas para el evento correspondiente.

Los Certificados de Indisponibilidad son publicados en la página web de Colombia Compra Eficiente en un plazo máximo de 24 horas en: <https://www.colombiacompra.gov.co/soporte>

En caso de presentarse una indisponibilidad ENTerritorio S.A. se regirá por las instrucciones para compradores y proveedores señalados en la "GUÍA PARA ACTUAR EN CASO DE UNA INDISPONIBILIDAD DEL SECOP II". En cumplimiento de lo establecido en la Guía el correo dispuesto por ENTerritorio S.A. para eventos de indisponibilidad es procesosdeseleccion@ENTerritorio.gov.co

CAPITULO VII RIESGOS ASOCIADOS AL CONTRATO, FORMA DE MITIGARLOS Y ASIGNACIÓN DE RIESGOS

RIESGOS ASOCIADOS AL CONTRATO, FORMA DE MITIGARLOS Y ASIGNACIÓN DE RIESGOS

El formato **F-PR-32** - Análisis de riesgos, incluye los riesgos que se pueden presentar durante la ejecución del Contrato. Esta matriz describe cada uno de los riesgos, la consecuencia de su ocurrencia, a quien se le asigna, cual es el tratamiento en caso de ocurrencia y quien es el responsable del tratamiento entre otros aspectos.

Conocer los riesgos que afectarían este proyecto, tanto en aspectos favorables como adversos, contribuye a asegurar los fines que el Estado persigue con la contratación. Con este propósito se preparó el estudio definido en este numeral, el cual permite revelar aspectos que deben ser considerados en la adecuada estructuración de ofertas, planes de contingencia y continuidad del presente proceso.

Cuando el interesado requiera precisar el contenido y alcance de la Matriz de Riesgos establecidas en el Proceso de Selección, podrá presentar las observaciones que estime pertinentes sobre la estimación, asignación y tipificación de riesgos durante el plazo establecido en el Cronograma del proceso.

Los Oferentes deberán realizar todas las observaciones que estimen necesarias para presentar su Oferta sobre la base de un examen cuidadoso de sus características, incluyendo los estudios, diseños, evaluaciones y verificaciones que consideren necesarios para formular la Oferta con base en su propia información, de manera tal que el Oferente deberá tener en cuenta el cálculo de los aspectos económicos del proyecto, los cuales deben incluir todas las obligaciones y asunción de Riesgos que emanan del Contrato.

Si el Oferente que resulte Oferente Seleccionado ha evaluado incorrectamente o no ha considerado toda la información que pueda influir en la determinación de los costos, no se eximirá de su responsabilidad por la ejecución completa de las obras de conformidad con el contrato ni le dará derecho a reembolso de costos ni a reclamaciones o reconocimientos adicionales de ninguna naturaleza.

CAPÍTULO VIII GARANTÍAS

8. GARANTÍAS

8.1. GARANTÍA DE SERIEDAD DE LA OFERTA

El Oferente debe presentar con la Oferta una Garantía de seriedad de la oferta que cumpla con los parámetros, condiciones y requisitos que se indican en este numeral.

Cualquier error o imprecisión en el texto de la garantía presentada, será susceptible de aclaración por el Oferente hasta el término de traslado del Informe Preliminar del Comité evaluador.

El oferente deberá anexar a su oferta, a favor de la Empresa Nacional Promotora del Desarrollo Territorial ENTerritorio S.A, una garantía que ampare la seriedad de su oferta, por un valor equivalente, como mínimo, al diez por ciento (10%) del valor del presupuesto oficial estimado y su término será desde el día de presentación de la oferta y por TRES (03) meses. Este plazo será prorrogable como máximo por TRES (3) meses más. La garantía que podrá consistir en una póliza de seguro expedida por una compañía de seguros legalmente establecida en Colombia, correspondiente a la póliza de cumplimiento ANTE ENTIDADES PÚBLICAS CON RÉGIMEN PRIVADO DE CONTRATACIÓN o garantía bancaria expedida por un banco local.

Nota: En caso de que la garantía sea una póliza de seguro, el oferente deberá anexar el respectivo recibo de pago. Así mismo la póliza deberá presentar el siguiente texto de modificación de las condiciones generales de la misma:

“Queda convenido, acordado y entendido que, para efectos de la acreditación de la ocurrencia del siniestro y la cuantía de la reclamación, ENTERRITORIO S.A. dará aplicación a lo normado en el artículo 1077 del Código de Comercio, sin aplicar procedimiento alguno que pueda encontrarse estipulado en las condiciones generales de la póliza.”

El anterior texto debe estar incluido EXPRESAMENTE en la carátula de la póliza.

8.2. GARANTÍA DE CUMPLIMIENTO.

El contratista deberá constituir a favor de ENTerritorio S.A. en calidad de asegurado y beneficiario, en los términos establecidos en la normatividad vigente, una garantía que podrá consistir en una póliza de seguro expedida por una compañía de seguros legalmente establecida en Colombia, correspondiente a la póliza de cumplimiento ANTE ENTIDADES PÚBLICAS CON RÉGIMEN PRIVADO:

TIPIFICACIÓN DEL RIESGO	% DE AMPARO	VIGENCIA	RESPONSABLE
Cumplimiento	30% del valor del contrato	Vigente por el plazo de ejecución del contrato y ocho (8) meses más.	Contratista
Pago de salarios y prestaciones sociales	5% del valor del contrato	Vigente por el plazo de ejecución del contrato y tres (3) años más.	
Calidad del servicio	20% del valor del contrato	Vigente por tres (3) años contado a partir de la suscripción del acta de recibo final.	

Estabilidad y calidad de obra	30% del valor del contrato	Vigente por cinco (5) años contados a partir del recibo a satisfacción de la obra	
-------------------------------	----------------------------	---	--

Nota 1: En caso de que la garantía sea una póliza de seguro, el contratista deberá anexar el respectivo recibo de pago de prima. Así mismo la póliza deberá presentar el siguiente texto de modificación de las condiciones generales de la misma:

“Queda convenido, acordado y entendido que, para efectos de la acreditación de la ocurrencia del siniestro y la cuantía de la reclamación, ENTerritorio S.A. dará aplicación a lo normado en el artículo 1077 del Código de Comercio, sin aplicar procedimiento alguno que pueda encontrarse estipulado en las condiciones generales de la póliza.”

El anterior texto debe estar incluido EXPRESAMENTE en la carátula de la póliza

Nota 2: EL CONTRATISTA se obliga a ampliar, modificar o prorrogar las garantías, en el evento que se aumente el valor del contrato o se prorrogue o suspenda su vigencia y hasta la liquidación del mismo.

8.2.1. CLÁUSULA PENAL DE APREMIO Y CLÁUSULA PENAL PECUNIARIA

De acuerdo con la estimación de los posibles perjuicios que pueda causar el contratista en caso de un posible incumplimiento se recomienda establecer en la cláusula penal de apremio y cláusula penal pecuniaria del contrato los siguientes valores:

- Cláusula penal de apremio: 1% del valor del contrato por cada semana de atraso, sin exceder el 10% del valor total del mismo.
- Cláusula penal pecuniaria: 30 % del valor del contrato.

8.2.2. SEGUROS DE DAÑOS

Desde el inicio del contrato y hasta la culminación del plazo de ejecución, se deben contemplar seguros de responsabilidad civil y daños, según se explica a continuación.

8.2.3. SEGURO DE RESPONSABILIDAD CIVIL EXTRA-CONTRACTUAL

El Contratista deberá presentar para aprobación de la ENTIDAD, adicional a la Garantía de Cumplimiento, como amparo autónomo y en póliza anexa, bajo la modalidad de ocurrencia, una garantía para cubrir los daños que el Contratista, en el desarrollo de las labores relacionadas con el contrato, cause a terceros en sus personas o en sus bienes.

Amparo	Límite asegurado
Daños patrimoniales y extrapatrimoniales	Sin sublímite

Uso de maquinaria y equipo	Sin sublímite
Actividades de movilización de cargas	Sin sublímite
Uso de vehículos propios y no propios	Sublímite 50%
Daños a bienes de terceros	Sin sublímite
Responsabilidad civil patronal por accidentes de trabajo	Sublímite 50%
Toda responsabilidad causada por contratistas y subcontratistas	Sublímite 50%
Gastos médicos	50 millones Persona, 200 millones Evento
Contaminación ambiental	Sin sublímite
Responsabilidad civil cruzada	Sublímite 50%

Esta póliza tendrá un valor asegurado correspondiente al 30% del valor del contrato y deberá permanecer vigente desde el acta de inicio, hasta la fecha de terminación del contrato. Debe figurar como asegurado, en lo que se relacione con este contrato, ENTerritorio S.A. En caso de prorrogarse el plazo de ejecución, deberá ampliarse la vigencia del amparo por el mismo término.

Ocurrido cualquier siniestro el Contratista está obligado a restablecer la cobertura completa. De la vigencia de este amparo se dejará constancia en el acto de liquidación.

El máximo deducible permitido es del 10%, excepto para gastos médicos que no tendrá deducible.

CAPITULO IX DOCUMENTOS REQUERIDOS A LOS SELECCIONADOS COMO REQUISITO PREVIO PARA LA SUSCRIPCIÓN DEL CONTRATO

9.1. DECLARACIÓN DE BIENES Y RENTAS Y REGISTRO DE INTERÉS Y DECLARACIÓN DEL IMPUESTO SOBRE LA RENTA Y COMPLEMENTARIOS: El OFERENTE a quien se le acepte su oferta para el presente proceso de selección, deberá realizar la Publicación y Divulgación Proactiva de Información según Ley 2013/2019: Declaración de bienes y renta y Conflictos de interés, haciendo uso de los medios que para esto determine el Departamento Administrativo de la Función Pública - DAFP.

9.2. FORMATO DE VINCULACIÓN F-RI-01 (Versión para diligenciar en línea)

ENTERRITORIO S.A. de acuerdo con el Decreto 495 del 20 de marzo 2019, es una Empresa **de carácter financiero**, dotada de personería jurídica, patrimonio propio, autonomía administrativa, vinculada al Ministerio de Hacienda y Crédito Público y **vigilado por la Superintendencia Financiera de Colombia**. En consecuencia, ENTERRITORIO S.A. debe dar cumplimiento a lo establecido en la Ley 1121 de 2006 y a las disposiciones establecidas por la Superintendencia Financiera de Colombia.

El numeral 4.2.2.2.1.1.1. de la Circular Externa 027 de 2020 de la Superintendencia Financiera de Colombia establece: **“Identificación del cliente. Las entidades vigiladas deben contar con políticas y procedimientos que les permitan identificar y verificar la identidad del potencial cliente, sea persona natural o persona jurídica, al momento de su vinculación en ambientes presenciales y no presenciales.** Para el caso de personas naturales, dichas políticas y procedimientos deben consistir en verificar el documento de identidad expedido por la autoridad competente, y para el caso de las personas jurídicas, el documento actualizado que certifique la existencia y representación de la misma expedido por la autoridad competente.

Adicionalmente, dichas políticas y procedimientos deben prever la verificación efectiva de la identidad de los potenciales clientes al momento de su vinculación utilizando datos e información de fuentes confiables e independientes. Para el efecto, las entidades vigiladas pueden utilizar: (i) certificados de firma digital, de acuerdo a lo establecido en la Ley 527 de 1999 y sus decretos reglamentarios, o las normas que la modifiquen, deroguen o subroguen; (ii) biometría, conforme a las instrucciones impartidas por esta Superintendencia en el Capítulo I del Título II de la Parte I de esta CBJ; (iii) mecanismos fuertes de autenticación, conforme a las instrucciones impartidas por esta Superintendencia en el Capítulo I del Título II de la Parte I de esta CBJ; (iv) la información disponible en los bancos de datos administrados por operadores de información (vr.gr. centrales de riesgo) en los términos previstos en la Ley 1266 de 2008 y sus decretos reglamentarios, o las normas que la modifiquen, deroguen o subroguen; y/o (v) cualquier otro mecanismo tecnológico que garantice la realización de una verificación efectiva de la identidad del potencial cliente conforme a lo establecido en el Capítulo I del Título II de la Parte I de esta CBJ.” (Negrilla y Subrayado fuera de texto).

En tal sentido ENTerritorio S.A. tiene dispuesto unas políticas y procedimientos encaminadas a dar cumplimiento a las normas citadas anteriormente, razón por la cual, dispone actualmente del **FORMATO DE VINCULACIÓN F-RI-01** en su versión para diligenciar en línea, el cual, debe ser diligenciado por TODAS las personas o figuras asociativas (Consortios o uniones temporales y cada uno sus integrantes) que manifiesten intención de tener vínculos contractuales con la Entidad, tal como lo establece el numeral 15 del MANUAL PARA EL CONTROL Y PREVENCIÓN DEL LAVADO DE ACTIVOS Y LA FINANCIACIÓN DEL TERRORISMO vigente de la Entidad. Así mismo, el numeral 5 del Procedimiento P-RI-01 CONOCIMIENTO DE CLIENTES E IDENTIFICACIÓN DE TERCEROS vigente, establece: “(...) ENTerritorio S.A. no debe iniciar relaciones contractuales o legales **con el potencial cliente, contratista y/o funcionario** mientras no se haya diligenciado en su integridad el F- RI-01 Solicitud de vinculación, adjuntado los soportes exigidos, verificando la información y realizado los demás procedimientos establecidos en el Manual de Contratación o documento que lo modifique, actualice o sustituya, y las contenidas en el Manual para el control y prevención del lavado de activos y la financiación del terrorismo (...)” (Negrilla y subrayado fuera de texto).

De acuerdo con lo anterior, como requisito previo e indispensable para la suscripción del contrato, el oferente a quien se le acepte la oferta persona natural, jurídica nacional o extranjera, el oferente plural (Consortio o Unión Temporal) y cada uno de sus integrantes deberán presentar debidamente diligenciado el Formato de Vinculación F-RI-01.

Con el fin de dar cumplimiento a la verificación de la información contenida en el formato de vinculación F-RI-01, ENTerritorio S.A. se reserva la facultad de revisar la suficiencia y calidad de la información reportada en el formato de vinculación F-RI-01 con los documentos soporte suministrados en el marco del proceso de selección, como lo son los datos básicos (identidad ubicación), actividad económica (identificación como Personas Políticamente Expuestas cuando aplique, identificación de socios o accionistas), representación legal, información financiera, información tributaria, información de desembolso; adicionalmente el oferente seleccionado y cada uno de los integrantes en el caso de oferente plural seleccionado, (consorcio o unión temporal u otro tipo de figura asociativa),

Con base en lo anterior, el oferente seleccionado en el proceso debe aportar la siguiente documentación:

EN EL CASO DE PERSONAS NATURALES ES NECESARIO ADJUNTAR LOS SIGUIENTES DOCUMENTOS:

- **FORMATO DE VINCULACIÓN (Versión para diligenciar en línea):** última versión, completamente diligenciado y en debida forma.
- **Certificación Bancaria:** El oferente seleccionado deberá remitir la cuenta bancaria relacionada en el formato de Vinculación F-RI-01, con una expedición no mayor a 30 días calendario contados a partir de la publicación del Acta de Selección.
- **Registro Único Tributario – RUT actualizado:** El oferente seleccionado deberá remitir fotocopia del Registro Único Tributario RUT, el cual, deberá estar debidamente actualizado de acuerdo con la normatividad vigente. De otra parte, la (s) actividad (des) del código CIU que se registran en el FORMATO DE VINCULACIÓN F-RI-01 deben corresponder con las actividades contenidas en el RUT.
- **Fotocopia de la libreta militar (cuando aplique).**

EN CASO DE PERSONA JURÍDICA, ES NECESARIO ADJUNTAR LOS SIGUIENTES DOCUMENTOS:

- **FORMATO DE VINCULACIÓN (Versión para diligenciar en línea):** última versión, completamente diligenciado y en debida forma.
- **REGISTRO ÚNICO TRIBUTARIO – RUT actualizado:** El oferente seleccionado deberá remitir fotocopia del Registro Único Tributario RUT, el cual, deberá estar debidamente actualizado de acuerdo con la normatividad vigente. De otra parte, la (s) actividad (des) del código CIU que se registran en el FORMATO DE VINCULACIÓN F-RI-01 deben corresponder con las actividades contenidas en el RUT
- **Certificación Bancaria:** El oferente seleccionado deberá remitir certificación de la cuenta bancaria relacionada en el formato de Vinculación F-RI-01, con una expedición no mayor a 30 días calendario contados a partir de la publicación del Acta de Selección
- **Balance General y Estado de Resultados,** firmados por el Representante Legal y contador o Revisor Fiscal según corresponda. (Deberá aportarse fotocopia de la Cédula de Ciudadanía, de la tarjeta profesional de contador y certificado vigente de antecedentes disciplinarios expedido por la Junta Central de Contadores)

NOTA 1: Cuando el oferente seleccionado sea un Consortio, Unión Temporal u otra figura asociativa, este y cada uno de sus integrantes deberá aportar los documentos señalados en el presente numeral.

NOTA 2: ENTerritorio S.A. en el marco de la verificación del formato de vinculación F-RI-01 podrá solicitar aclaración o información adicional atendiendo al deber de verificar la idoneidad del oferente en cuanto a su identificación y exposición al riesgo en materia de Lavado de Activos y Financiación del Terrorismo.

NOTA 3 Se requiere que tanto el formato de vinculación F-RI-01, como la Certificación Bancaria, el Balance General y el Estado de Resultados sean cargados al SECOPII en archivos independientes, con el fin que la Entidad pueda mantener el carácter de reservados que ostentan estos documentos, en atención a lo estipulado en el Marco Normativo de HABEAS DATA y las políticas de seguridad de la información de ENTerritorio S.A.

NOTA 4 La Entidad hace la salvedad que en caso que el oferente haga caso omiso a lo señalado en la NOTA 3, ENTERRITORIO S.A. no podrá mantener la reserva de dichos documentos siendo responsabilidad del oferente seleccionado.

FORMATO DE VINCULACIÓN (VERSIÓN PARA DILIGENCIAR EN LÍNEA)

El FORMATO de vinculación deberá diligenciarse desde la página Web de la entidad: para lo cual debe seguir los siguientes pasos:

Abra el navegador (Mozilla Firefox, Google Chrome, Internet Explorer).

Desde su navegador ingrese a la siguiente dirección: <https://www.enterritorio.gov.co/web/>

Deslice hacia abajo en la página hasta llegar a la opción Contratistas e Interventores y seleccione la opción Formato de Solicitud de Vinculación (F-RI-01). (Ver Imagen 1.)



Imagen 1

Al seleccionar el enlace se desplegará una ventana donde se mostrará el aviso de privacidad para la recolección de datos personales de acuerdo con la ley 1581 de 2012 Protección de datos personales. (Ver imagen 2).

Ley 1581 de 2012
Protección de datos personales

AVISO DE PRIVACIDAD

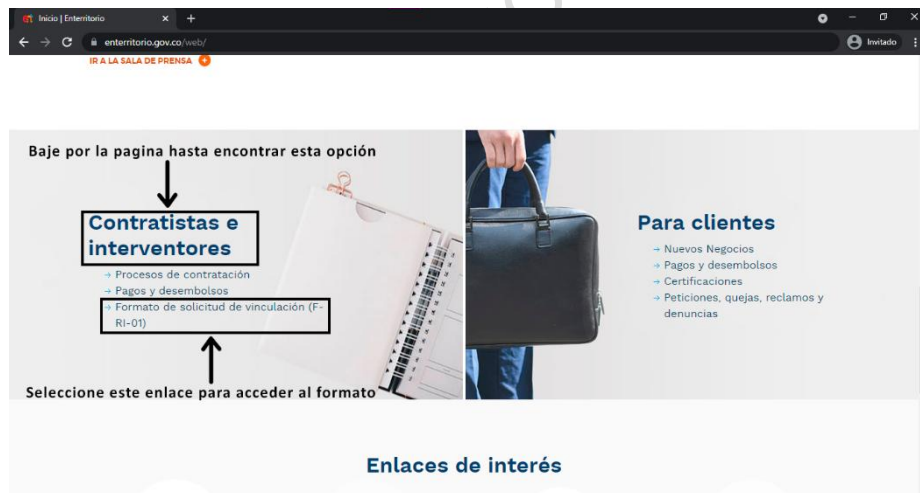
La Empresa Nacional Promotora del Desarrollo Territorial - ENTerritorio, con domicilio en la ciudad de Bogotá D.C., informa que es el Responsable del Tratamiento de los datos personales suministrados por Usted, los cuales serán incorporados a nuestras bases de datos y archivos automatizados y/o manuales, para ser tratados en cumplimiento de las finalidades debidamente consentidas por Usted y descritas en nuestra política de tratamiento de información personal, la cual podrá consultar en nuestra página web www.enterritorio.gov.co.

Le recordamos que Usted no se encuentra obligado a dar respuesta a las preguntas que se le formulan sobre datos personales de carácter sensible o a autorizar su tratamiento, de conformidad con lo establecido en el artículo 2.2.2.25.3.3 del Decreto 1074 de 2015. Por tal motivo, ENTerritorio sólo realizará el tratamiento de los datos personales que usted autorice.

Usted podrá hacer uso de sus derechos de acceso, actualización, rectificación o supresión de sus datos personales, así como la revocatoria de su autorización, cuando sea procedente, a través de una comunicación escrita, acompañada de una copia de su documento de identificación mediante el formulario de radicación de Consultas, Peticiones y Reclamos (que encontrará en nuestra página web), el Centro de Servicio al Ciudadano de la Calle 26 No. 13 – 19 en Bogotá D.C.

* Número de Documento * Tipo Documento

* Primer Nombre/Razón Social Segundo Nombre

Primer Apellido Segundo Apellido

Entiendo y acepto lo establecido en el presente Aviso de Privacidad y la Política de Tratamiento de la Información

Ingresar **Cancelar**

Imagen 2

Para poder ingresar deberá marcar la opción “entiendo y acepto” y seleccionar el botón, “Ingresar”; si no se encuentra de acuerdo con la ley de protección de datos seleccione la opción “Cancelar” para salir del aplicativo.

Después de seleccionar la opción de “entiendo, acepto” y seleccionar el botón “Ingresar” en la pantalla de privacidad para la recolección de datos personales, se visualizará la página de inicio del aplicativo. (Ver imagen 3.)



Imagen 3

En ella aparece un mensaje en una pantalla emergente donde se recomienda el uso de navegador (Mozilla Firefox, Google Chrome) y si usa Internet Explorer realizar una validación (Ver imagen 4) después esto puede cerrar la plantilla emergente presionado la X.

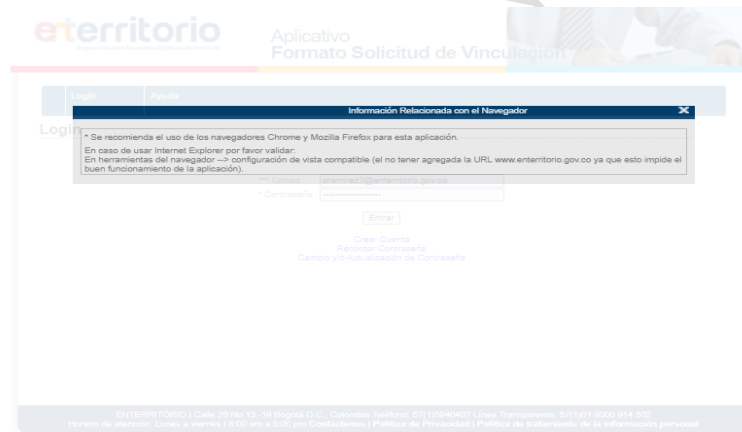

Imagen 4

Al cerrar la pantalla emergente quedara en la página de acceso a la aplicación, la cual, previo al ingreso, en la parte superior puede consultar los videos aclaratorios de cómo se valida la identidad de la persona natural o del representante legal, según el caso (Ver Imagen 5).

enterritorio
Empresa Nacional Promotora del Desarrollo Territorial

Aplicativo
Formato Solicitud de Vinculación

Login Ayuda

Login

Importante!
Por favor revise los videos aclaratorios sobre la validación de identidad que se hace en el diligenciamiento del formato de vinculación

Persona natural
Persona jurídica

*** Correo : Este campo es requerido.

* Contraseña :

Entrar

Crear Cuenta
Recordar Contraseña
Cambio y/o Actualización de Contraseña

ENTERRITORIO | Calle 26 No 13 - 19 Bogotá D.C., Colombia Teléfono: 57(1)5940407 Línea Transparente: 57(1)01 8000 914 502
Horario de atención: Lunes a viernes | 8:00 am a 5:00 pm Contáctenos | Política de Privacidad | Política de tratamiento de la información personal

Imagen 5

En la opción **Ayuda** se encuentran detallados los pasos para realizar el registro de la información de las personas naturales y jurídicas que pretendan vincularse o se encuentren vinculadas con la EMPRESA NACIONAL PROMOTORA DEL DESARROLLO TERRITORIAL S.A. – ENTerritorio S.A., mediante el aplicativo “Formulario Solicitud de Vinculación” (Ver imagen 6).



Imagen 6

Si ingresa por primera vez, deberá seleccionar la opción "Crea Cuenta". (Ver imagen 7)



Imagen 7

Después de seleccionar la opción "Crear Cuenta", se despliega una nueva ventana en la cual se ingresan los datos básicos para la creación de la cuenta, según se trate de persona natural o jurídica.

Persona Natural

Persona Jurídica

- **TIPO DE PERSONA:** Seleccione (natural o jurídica), según corresponda.
- **TIPO DE VINCULACIÓN:** Seleccione (cliente, contratista, funcionario), dependiendo del tipo de vinculación que va a tener con ENTerritorio S.A.
- **TIPO DE IDENTIFICACIÓN:** Marque, (NIT) para número de identificación tributaria, (C.C.) cédula de ciudadanía, (C.E) cédula de extranjería, (PA) pasaporte, (TI) tarjeta de identidad, (NUIP) número único de identificación personal, (DNI) documento nacional de identidad, según corresponda para persona natural o jurídica.
- **NUMERO DE IDENTIFICACIÓN:** Escriba el número tal como aparece en el documento o RUT, según sea el caso, sin puntos ni espacios.
- **RAZÓN SOCIAL/ NOMBRES / APELLIDOS:** Se debe consignar la razón social o los nombres y apellidos de quien suscribió el convenio/contrato con ENTerritorio S.A. Para persona jurídica escriba la razón social (sin abreviaturas), de acuerdo con la información consignada en el Certificado de Existencia y Representación legal, RUT o documento equivalente. Para persona natural, se registre los nombres y apellidos, tal como aparecen en el documento de identificación.
- **CORREO:** Es importante señalar que es necesario contar con una cuenta de correo electrónico para la creación de cada usuario, el cual se utilizara para acceso al aplicativo. La dirección de correo electrónico no debe contener espacios en blanco ni puntos o signos que no correspondan.
- **CONTRASEÑA:** Debe contener mínimo ocho (8) caracteres compuestos por números, símbolos y letras mayúsculas y minúsculas. Para el campo Contraseña no se permite el ingreso de letras ñ, Ñ, o letras con tildes.

La aplicación valida si el tipo de persona es jurídica debe seleccionar como tipo de documento NIT, de lo contrario generará el mensaje de error. Si el NIT ingresado inicia por 8 o 9, la aplicación valida que la longitud sea de 9 sin dígito de verificación. Cuando el tipo de identificación es NIT la aplicación validará que solo registren números en este campo.

Después de ingresar la información solicitada, seleccione el botón **“Crear Cuenta”**

En la página principal se visualizarán los campos para iniciar sesión en el sistema. (Ver imagen 8)



Imagen 8

Una vez creada la cuenta:

- Ingrese el correo electrónico con el cual se registró en el sistema.
- Ingrese la contraseña.
- Seleccione en el botón “Entrar”

El aplicativo mostrará la información a diligenciar mediante pestañas, las cuales deberá ir desplegando en la medida que se registre la información requerida.

El oferente seleccionado deberá diligenciar completamente y en debida forma el formato de vinculación y guardar en el Aplicativo, la firma del documento se registrará a nombre de la persona natural o del representante legal según sea el caso, una vez se dé respuesta a las preguntas de validación de identidad de quien lo diligencie. Luego de haber descargado de forma exitosa el Formato Solicitud Vinculación F-RI-01, éste quedará con información automática del nombre, número de identificación, fecha de firma y con el código de firma digital.

9.3. SEGURIDAD SOCIAL PARA LA SUSCRIPCIÓN DEL CONTRATO

El oferente Seleccionado debe presentar en la plataforma SECOP II, para la suscripción del respectivo Contrato, la declaración donde acredite el pago correspondiente a seguridad social y aportes legales cuando a ello haya lugar.

En caso de que el Oferente Seleccionado, persona natural o jurídica, no tenga o haya tenido dentro de los seis (6) meses anteriores a la fecha de firma del Contrato personal a cargo y por ende no esté obligado a efectuar el pago de aportes parafiscales y seguridad social debe, bajo la gravedad de juramento, indicar esta circunstancia en la mencionada certificación

CAPITULO X LISTA DE ANEXOS, FORMATOS, MATRICES Y FORMULARIOS

10.1 ANEXOS

- Anexo 1. Pacto de Transparencia
- Anexo 2. Comunicación de Aceptación de la Oferta
- Anexo 3. Glosario Procesos de Selección
- Anexo 7A. Oferta Económica

10.2 FORMATOS

- Formato 1 – Carta de presentación de la oferta.
- Formato 2 – Conformación de Oferente plural (Formato 2A- Consorcios) (Formato 2B- UT).
- Formato 3 – Experiencia habilitante del Oferente.
- Formato 4 - Capacidad Financiera y Organizacional.
- Formato 5A– Saldos Contratos en Ejecución.
- Formato 5B – Capacidad De Contratación Para Acreditación De Experiencia.
- Formato 5C – Capacidad Técnica.
- Formato 5D Capacidad de organización.
- Formato 6 - Pagos de seguridad social y aportes legales.
- Formato 7 – Autorización tratamiento de datos.
- Formato 8 – Puntaje de Industria Nacional.
- Formato 9 – Manifestación de no incursión en prácticas anticompetitivas.
- Formato 10 – Experiencia Habilitante del equipo de trabajo Ofertado.
- Formato 11 – Vinculación de personas con discapacidad.
- Formato 12 - Participación de asociados o accionistas.
- Formato 13 – Factores desempate.
- Formato 14 – Acreditación de emprendimientos y empresas de mujeres.
- Formato 15 – Experiencia Especifica adicional del oferente.
- Formato 16 – Equipo de trabajo ofertado (personal clave evaluable).
- Formato 17- Experiencia especifica adicional del Director de Obra.
- Formato 17A–Presentación de un Plan de Calidad.
- Formato 17B–Programa de Gerencia de Proyectos.

10.3 OTROS DOCUMENTOS

1. Caracterización de la Necesidad F-PR-26
2. Condiciones Adicionales F-PR-27
3. Análisis de Riesgos-F-PR-32
4. Esquema de Garantías-F-PR-33
5. CDR No. 38
6. Anexo técnico de infraestructura social