



SUBGERENCIA DE OPERACIONES
Grupo de Planeación Contractual

Objeto Contractual:

La Empresa Nacional Promotora del Desarrollo Territorial S.A. ENTerritorio S.A, está interesada en contratar una **“INTERVENTORÍA INTEGRAL - TÉCNICA, ADMINISTRATIVA, CONTABLE, FINANCIERA, JURÍDICA, AMBIENTAL y SOCIAL PARA LOS SIGUIENTES CONTRATOS:**

1. REVISIÓN DE ESTUDIOS Y DISEÑOS DE OBRAS DE URBANISMO DE HASTA 909 VIVIENDAS. 2) DIAGNÓSTICO, PATOLOGÍA Y PERITAJE ESTRUCTURAL DE VIVIENDAS, 3) CONSTRUCCIÓN DE OBRAS DE URBANISMO Y OBRAS COMPLEMENTARIAS 4) CONSTRUCCIÓN Y TERMINACIÓN 168 VIVIENDAS; DEL PROYECTO DE VIVIENDA URBANO DENOMINADO SAUCES II, EN EL MUNICIPIO DE MOCOA EN EL DEPARTAMENTO DE PUTUMAYO, EN EL MARCO DEL CONTRATO INTERADMINISTRATIVO NO. 9677-PPAL001-629-2024 (224011).
2. REALIZAR LA CONSTRUCCIÓN DE 132 SOLUCIONES DE VIVIENDA, INCLUYE REVISIÓN DE ESTUDIOS Y DISEÑOS, EN EL PROYECTO DE VIVIENDA URBANO DENOMINADO SAUCES II, EN EL MUNICIPIO DE MOCOA EN EL DEPARTAMENTO DE PUTUMAYO, EN EL MARCO DEL CONTRATO INTERADMINISTRATIVO NO. 9677-PPAL001-629-2024 (224011).
3. REALIZAR LA CONSTRUCCIÓN DE 120 SOLUCIONES DE VIVIENDA, INCLUYE REVISIÓN DE ESTUDIOS Y DISEÑOS, EN EL PROYECTO DE VIVIENDA URBANO DENOMINADO SAUCES II, EN EL MUNICIPIO DE MOCOA EN EL DEPARTAMENTO DE PUTUMAYO, EN EL MARCO DEL CONTRATO INTERADMINISTRATIVO NO. 9677-PPAL001-629-2024 (224011).

Diciembre de 2025
Bogotá D.C

Introducción.

La importancia del análisis del sector ha sido recalcada en las recomendaciones que la Organización de Cooperación y de Desarrollo Económico (OCDE) le ha formulado al Gobierno Nacional, las cuales buscan promover las buenas prácticas, la transparencia y la promoción de la competencia leal en la contratación pública. Por otro lado, ENTerritorio S.A en busca de optimizar el proceso de contratación pretende por medio del presente documento, generar herramientas para entender el mercado del bien o servicio a contratar u obra a ejecutar, para de esta forma lograr los objetivos de eficacia, eficiencia, economía, y promoción de la competencia.

Así mismo, el artículo 2.2.1.1.1.6.1 del Decreto 1082 de 2015, señala que la entidad, a partir del objeto del contrato, debe hacer el análisis necesario para conocer el sector relativo al objeto del Proceso de Contratación desde la perspectiva legal, comercial, financiera, organizacional, técnica, sin que sea relevante la modalidad de selección. Por lo anterior, el análisis del sector, que se desarrolla en el presente documento, permite al grupo de Planeación Contractual del área de la subgerencia de operaciones de ENTerritorio S.A, conocer las condiciones económicas, técnicas, legales y financieras relativas al sector de estudio identificado, para adelantar de forma exitosa la presente contratación, establecer requisitos habilitantes de selección adecuados y propocionales a las condiciones del mercado, que promuevan la competencia y pluralidad de oferentes, y satisfagan la necesidad de la entidad.

De conformidad con el Manual de Contratación de ENTerritorio, ahora ENTerritorio S.A, el Numeral 23.4, la información del análisis del sector es de carácter informativa para la estructuración de los respectivos procesos de contratación que adelante la Entidad. Adicionalmente para la estructuración del presente documento, se tomará como instrumento de orientación la *Guía para elaboración de Estudios de Sector-GEES, COLOMBIA COMPRA EFICIENTE 2025*, de la Agencia Nacional de Contratación Publica Colombia Compra Eficiente.

Tabla de contenido

1. Condiciones contractuales generales del proceso de contratación del bien o servicio.....	5
1.1 Condiciones contractuales generales.	5
1.2 Alcance del presente documento de estudio del sector.	8
1.3 Justificación de la Necesidad de Contratación.....	8
1.4 Códigos de Clasificación de Actividad Económica- UNSPCS.....	10
2. Aspectos Generales	12
2.1 Gremios y asociaciones que participan en el sector	12
2.2 Aspecto Económico	14
2.2.1 Producto Interno Bruto (PIB)	14
2.2.2 PIB Construcción	16
2.2.3 Índice de Costos de la Construcción de Edificaciones (ICOCED)	18
2.2.4 Producto Interno Bruto (PIB) de la construcción.	22
2.2.5 Empleo alrededor de la construcción	24
2.2.6 Indicadores de oferta alrededor de la construcción	24
2.2.7 Indicadores de demanda alrededor de la construcción.....	27
2.2.8 Índice de Costos de la Construcción de Edificaciones	28
2.2.9 Indicador de Producción de Obras Civiles (precios corrientes)	32
2.2.10 Suministro de electricidad, gas, vapor y aire acondicionado	35
2.2.11 Índice de Precios al Consumidor (IPC)	36
2.2.12 Variación del Salario Mínimo Mensual Legal Vigente - SMMLV	37
2.2.13 Mercado Laboral.....	38
2.2.14 Actividades profesionales, científicas y técnicas	41
2.2.16 Interventoría	42
2.2.16 Conclusión Aspecto Económico.....	44
2.3 Aspecto Técnicos del bien a contratar	45
2.4 Factor Regulatorio del sector	46
2.5 Vigilancia y Control del sector.....	47
3. Estudio de Oferta del sector	48
3.1 Oferentes	49

3.2 Clasificación de empresas como MiPymes.....	56
4. Comportamiento del gasto histórico - Contrataciones de otras entidades	59
4.1 Gasto en contratación de ENTerritorio ahora ENTerritorio S.A desde 2024	61
4.2 Contrataciones previas de otras Entidades	63
5. Requisitos Habilitantes Financieros	65
5.1 Capacidad Financiera y Organizacional habilitante.	72
5.2 Capital de Trabajo.	73

1. Condiciones contractuales generales del proceso de contratación del bien o servicio.

Para la estructuración del presente documento de estudio de sector, específicamente la identificación del segmento de mercado, proveedores, precios, aspectos técnicos, gasto histórico, e información de carácter financiero, se toma de referencia las siguientes condiciones contractuales y la caracterización de la necesidad establecidas por el área técnica¹ de ENTerritorio S.A.:

1.1 Condiciones contractuales generales.

Objeto para contratar: La Empresa Nacional Promotora del Desarrollo Territorial S.A. ENTerritorio S.A, está interesada en contratar una **“INTERVENTORÍA INTEGRAL - TÉCNICA, ADMINISTRATIVA, CONTABLE, FINANCIERA, JURÍDICA, AMBIENTAL y SOCIAL PARA LOS SIGUIENTES CONTRATOS:**

1. REVISIÓN DE ESTUDIOS Y DISEÑOS DE OBRAS DE URBANISMO DE HASTA 909 VIVIENDAS. 2) DIAGNÓSTICO, PATOLOGÍA Y PERITAJE ESTRUCTURAL DE VIVIENDAS, 3) CONSTRUCCIÓN DE OBRAS DE URBANISMO Y OBRAS COMPLEMENTARIAS 4) CONSTRUCCIÓN Y TERMINACIÓN 168 VIVIENDAS; DEL PROYECTO DE VIVIENDA URBANO DENOMINADO SAUCES II, EN EL MUNICIPIO DE MOCOA EN EL DEPARTAMENTO DE PUTUMAYO, EN EL MARCO DEL CONTRATO INTERADMINISTRATIVO NO. 9677-PPAL001-629-2024 (224011).
2. REALIZAR LA CONSTRUCCIÓN DE 132 SOLUCIONES DE VIVIENDA, INCLUYE REVISIÓN DE ESTUDIOS Y DISEÑOS, EN EL PROYECTO DE VIVIENDA URBANO DENOMINADO SAUCES II, EN EL MUNICIPIO DE MOCOA EN EL DEPARTAMENTO DE PUTUMAYO, EN EL MARCO DEL CONTRATO INTERADMINISTRATIVO NO. 9677-PPAL001-629-2024 (224011).
3. REALIZAR LA CONSTRUCCIÓN DE 120 SOLUCIONES DE VIVIENDA, INCLUYE REVISIÓN DE ESTUDIOS Y DISEÑOS, EN EL PROYECTO DE VIVIENDA URBANO DENOMINADO SAUCES II, EN EL MUNICIPIO DE MOCOA EN EL DEPARTAMENTO DE PUTUMAYO, EN EL MARCO DEL CONTRATO INTERADMINISTRATIVO NO. 9677-PPAL001-629-2024 (224011).

Presupuesto Oficial Estimado - POE: De conformidad con lo previsto en el documento F-PR-27 Condiciones adicionales, el valor del POE para cada uno de los grupos corresponde a: CUATRO MIL NOVECIENTOS CUARENTA Y CUATRO MILLONES SETECIENTOS DIEZ MIL QUINIENTOS SETENTA Y TRES PESOS CON CUARENTA Y NUEVE CENTAVOS M/CTE (\$4,944,710,573.49).

¹ Documento de Caracterización de la Necesidad FPR-26. ENTERRITORIO S.A asignado al presente proceso.

Estudio del Sector

Lugar de Ejecución: De acuerdo con lo establecido en el numeral 9 del documento F-PR- 26, el lugar de ejecución de cada uno de los grupos es la siguiente: El lugar de ejecución de los contratos de obra para los grupos 1, 2 y 3, y de la interventoría integral para los grupos 1,2,3 será en el predio denominado Sauces II, en el municipio de Mocoa en el Departamento de Putumayo, que tiene un área de 16,93Ha, de acuerdo con el levantamiento topográfico realizado por el IGAC, en las siguientes coordenadas:

VÉRTICE	LONGITUD	LATITUD
1	76° 39' 19.10" W	1° 8' 29.72" N
2	76° 39' 15.04" W	1° 8' 28.39" N
3	76° 39' 14.60" W	1° 8' 26.68" N
4	76° 39' 15.61" W	1° 8' 26.82" N
5	76° 39' 14.34" W	1° 8' 22.08" N
6	76° 39' 16.03" W	1° 8' 22.48" N
7	76° 39' 15.81" W	1° 8' 23.37" N
8	76° 39' 18.03" W	1° 8' 23.67" N
9	76° 39' 18.21" W	1° 8' 23.08" N
10	76° 39' 20.97" W	1° 8' 23.62" N
11	76° 39' 22.18" W	1° 8' 21.35" N
12	76° 39' 18.61" W	1° 8' 17.22" N
13	76° 39' 20.08" W	1° 8' 13.00" N
14	76° 39' 42.35" W	1° 8' 19.63" N
15	76° 39' 46.74" W	1° 8' 31.08" N
16	76° 39' 36.76" W	1° 8' 35.09" N

Tabla 1. Coordenadas geográficas envolventes del predio

El predio se encuentra localizado al sur occidente del actual perímetro urbano de la ciudad de Mocoa, departamento del Putumayo, conforme la siguiente ilustración



Localización satelital del proyecto Sauces II

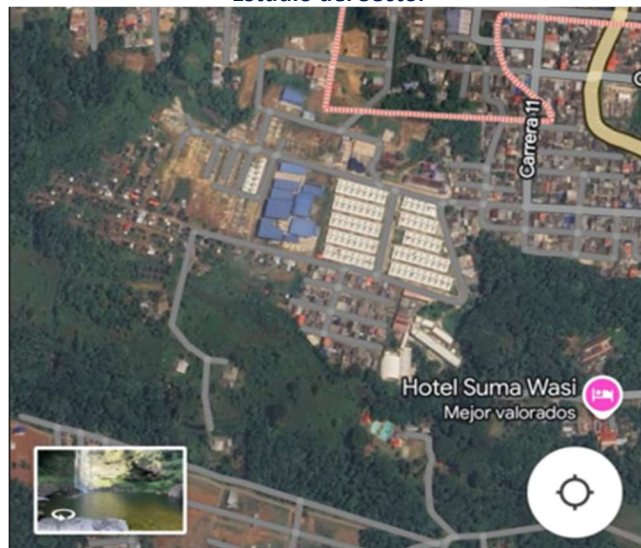

Modalidad de Selección: De conformidad con lo previsto en el documento F-PR-27 Condiciones adicionales establece que: La selección del Contratista se efectuará de conformidad con lo previsto en el Numeral **28, “INVITACIÓN ABIERTA”**, del MANUAL DE CONTRATACIÓN DE ENTerritorio S.A, Código M-PR-01 en su versión vigente, aprobado mediante Acuerdo de la Junta Directiva de la entidad No. 292 del 16 de octubre de 2020.

Tipología del Contrato: De conformidad con lo previsto en el documento F-PR-27 Condiciones adicionales, el contrato por suscribir para cada uno de los grupos: De conformidad con el objeto previsto en el documento F-PR-26 Caracterización de la Necesidad como **“INTERVENTORÍA INTEGRAL - TÉCNICA, ADMINISTRATIVA, CONTABLE, FINANCIERA, JURÍDICA, AMBIENTAL y SOCIAL PARA LOS SIGUIENTES CONTRATOS:**

1. REVISIÓN DE ESTUDIOS Y DISEÑOS DE OBRAS DE URBANISMO DE HASTA 909 VIVIENDAS. 2) DIAGNÓSTICO, PATOLOGÍA Y PERITAJE ESTRUCTURAL DE VIVIENDAS, 3) CONSTRUCCIÓN DE OBRAS DE URBANISMO Y OBRAS COMPLEMENTARIAS 4) CONSTRUCCIÓN Y TERMINACIÓN 168 VIVIENDAS; DEL PROYECTO DE VIVIENDA URBANO DENOMINADO SAUCES II, EN EL MUNICIPIO DE MOCOA EN EL DEPARTAMENTO DE PUTUMAYO, EN EL MARCO DEL CONTRATO INTERADMINISTRATIVO NO. 9677-PPAL001-629-2024 (224011).

2. REALIZAR LA CONSTRUCCIÓN DE 132 SOLUCIONES DE VIVIENDA, INCLUYE REVISIÓN DE ESTUDIOS Y DISEÑOS, EN EL PROYECTO DE VIVIENDA URBANO DENOMINADO SAUCES II, EN EL MUNICIPIO DE MOCOA EN EL DEPARTAMENTO DE PUTUMAYO, EN EL MARCO DEL CONTRATO INTERADMINISTRATIVO NO. 9677-PPAL001-629-2024 (224011).

Estudio del Sector

3. REALIZAR LA CONSTRUCCIÓN DE 120 SOLUCIONES DE VIVIENDA, INCLUYE REVISIÓN DE ESTUDIOS Y DISEÑOS, EN EL PROYECTO DE VIVIENDA URBANO DENOMINADO SAUCES II, EN EL MUNICIPIO DE MOCOA EN EL DEPARTAMENTO DE PUTUMAYO, EN EL MARCO DEL CONTRATO INTERADMINISTRATIVO NO. 9677-PPAL001-629-2024 (224011).”. El contrato a suscribir es de **INTERVENTORÍA**.

1.2 Alcance del presente documento de estudio del sector.

En línea con el Manual de Contratación de ENTerritorio, ahora ENTerritorio S.A., MPR-01 Versión 2, y tomando como referencia la *Guía para elaboración de Estudios de Sector- GEES, COLOMBIA COMPRA EFICIENTE 2025*, de la Agencia Nacional de Contratación Publica Colombia Compra Eficiente, el presente documento pretende:

- Identificar la oferta de potenciales proveedores en el mercado, ubicación, tamaño empresarial², experiencia y capacidad financiera, relacionados con interventorías a obras civiles.
- Identificar los Códigos de Actividad Económica UNSPCS aplicables del presente proceso.
- Resumir el comportamiento de las principales variables económicas que afectan el sector y subsector identificado, al igual que a los posibles proveedores del objeto a contratar.
- Establecer requisitos de capacidad financiera y de capacidad organizacional que permitan participación y pluralidad de oferentes, y garanticen una adecuada solvencia financiera por parte de los futuros proponentes.

1.3 Justificación de la Necesidad de Contratación.³

Es importante recalcar que del Contrato Interadministrativo No. 9677-PPAL001-629-2024 (UNGRD) 224011- (ENTerritorio S.A.A) celebrado entre el Fondo Nacional de Gestión del Riesgo de Desastres, quien actúa a través de FIDUPREVISORA S.A., en calidad de vocera y administradora y la Empresa Nacional Promotora Del Desarrollo Territorial S.A. ENTerritorio S.A. se desarrollarán las siguientes actividades: 1) Asistencia Técnica para realizar la gestión precontractual, contractual y poscontractual para el desarrollo del proyecto en el municipio de Mocoa departamento de Putumayo., y 2) Administración de Recursos para la ejecución del proyecto priorizado por la UNGRD en calidad de ordenador del gasto del FNGRD, en el marco del convenio No. 9677-PPAL001-217-2017.

² De conformidad con los lineamientos del Decreto 1860 de 2021, **ARTÍCULO 2.2.1.2.4.2.18. Criterios diferenciales para MiPymes en el sistema de compras públicas...** según los resultados del análisis del sector, las Entidades Estatales indistintamente de su régimen de contratación, los patrimonios autónomos constituidos por Entidades Estatales y los particulares que ejecuten recursos públicos establecerán condiciones habilitantes diferenciales que promuevan y faciliten la participación en los procedimientos de selección competitivos de las MiPymes domiciliadas en Colombia.

³ Documento de Caracterización de la Necesidad FPR-26. ENTERRITORIO S.A asignado a cada uno de los grupos del presente proceso

Por lo que, teniendo en cuenta las obligaciones que le asiste a ENTerritorio S.A. dentro de ellas adelantar las contrataciones que sean necesarias para lograr el cumplimiento del objeto del contrato razón por la cual de acuerdo con las actividades previamente definidas por la UNGRD se ejecutarán obras de urbanismo y complementarias en el Municipio de Mocoa, Putumayo en el predio denominado los Sauces, para el desarrollo y ejecución de los proyectos de rehabilitación y construcción de soluciones de vivienda.

Por consiguiente, es pertinente señalar que las actividades del proyecto, se encuentran planteadas por fases, las cuales comprenden un conjunto de acciones que deberán ser desarrolladas de forma concomitante bajo la lógica técnica de formulación de las mismas y la secuencia constructiva del proyecto, todo ello conforme a las disposiciones dadas dentro del Decreto Municipal 0056 del 01 de abril de 2017, por lo cual se encuentra establecido que el presente proyecto se desarrollara en cuatro fases de la siguiente manera:

- FASE I Adecuación del terreno,
- FASE II Diagnóstico y Construcción hasta 168 soluciones de vivienda,
- FASE III Estudios, Diseños y Construcción hasta 408 soluciones de vivienda y
- FASE IV. Estudios, Diseños y Construcción hasta 333 soluciones de vivienda.

De conformidad con el alcance del contrato se estableció la contratación de una, INTERVENTORÍA INTEGRAL - TÉCNICA, ADMINISTRATIVA, CONTABLE, FINANCIERA, JURÍDICA, AMBIENTAL y SOCIAL PARA LOS SIGUIENTES CONTRATOS: del grupo 1, grupo 2 y grupo 3.

Es por ello que teniendo en cuenta las necesidades de la UNGRD y los compromisos adquiridos por ENTerritorio S.A es necesario llevar a cabo los procesos de contratación derivada por lo cual se requiere adelantar la Contratación de una "INTERVENTORÍA INTEGRAL - TÉCNICA, ADMINISTRATIVA, CONTABLE, FINANCIERA, JURÍDICA, AMBIENTAL y SOCIAL PARA LOS SIGUIENTES CONTRATOS:

1. REVISIÓN DE ESTUDIOS Y DISEÑOS DE OBRAS DE URBANISMO DE HASTA 909 VIVIENDAS. 2) DIAGNÓSTICO, PATOLOGÍA Y PERITAJE ESTRUCTURAL DE VIVIENDAS, 3) CONSTRUCCIÓN DE OBRAS DE URBANISMO Y OBRAS COMPLEMENTARIAS 4) CONSTRUCCIÓN Y TERMINACIÓN 168 VIVIENDAS; DEL PROYECTO DE VIVIENDA URBANO DENOMINADO SAUCES II, EN EL MUNICIPIO DE MOCOA EN EL DEPARTAMENTO DE PUTUMAYO, EN EL MARCO DEL CONTRATO INTERADMINISTRATIVO NO. 9677-PPAL001-629-2024 (224011).
2. REALIZAR LA CONSTRUCCIÓN DE 132 SOLUCIONES DE VIVIENDA, INCLUYE REVISIÓN DE ESTUDIOS Y DISEÑOS, EN EL PROYECTO DE VIVIENDA URBANO DENOMINADO SAUCES

Estudio del Sector

- II, EN EL MUNICIPIO DE MOCOA EN EL DEPARTAMENTO DE PUTUMAYO, EN EL MARCO DEL CONTRATO INTERADMINISTRATIVO NO. 9677-PPAL001-629-2024 (224011).
3. REALIZAR LA CONSTRUCCIÓN DE 120 SOLUCIONES DE VIVIENDA, INCLUYE REVISIÓN DE ESTUDIOS Y DISEÑOS, EN EL PROYECTO DE VIVIENDA URBANO DENOMINADO SAUCES II, EN EL MUNICIPIO DE MOCOA EN EL DEPARTAMENTO DE PUTUMAYO, EN EL MARCO DEL CONTRATO INTERADMINISTRATIVO NO. 9677-PPAL001-629-2024 (224011).

Por tal razón, el proceso de contratación es oportuno y ENTerritorio S.A. entregará al proponente adjudicatario los productos e insumos necesarios, a fin de que este adelante la interventoría bajo los lineamientos y estándares técnicos para el programa de viviendas y las normas vigentes que los complementan.

Dentro del Contrato Interadministrativo No. 9677-PPAL001-629-2024 (UNGRD) celebrado entre el Fondo Nacional de Gestión del Riesgo de Desastres y ENTerritorio S.A., se encuentra la obligación de contratar la interventoría para las citadas obras con el fin de asegurar que dichos contratos se ejecuten en los tiempos previstos y entre otras, se encuentra la siguiente obligación que sustenta la contratación: “(...) Contratar la interventoría externa y supervisar los contratos de interventoría derivados, según se requiera (...)”

Así mismo, se establece: “Las etapas por ejecutarse en la línea Gestión de Proyectos de ENTerritorio S.A., están constituidas por los Trámites precontractuales, contractuales y post contractuales de la obra y de la interventoría, asegurando adelantar procesos de selección competitivos y pluralidad de oferentes, en el marco de los principios que rigen la contratación estatal”.

1.4 Códigos de Clasificación de Actividad Económica- UNSPCS

Los Códigos Estándar de Productos y Servicios de Naciones Unidas, son una metodología uniforme de codificación utilizada para clasificar productos y servicios fundamentada en un arreglo jerárquico y en una estructura lógica. Este sistema de clasificación permite codificar productos y servicios de forma clara ya que se basa en estándares acordados por la industria los cuales facilitan el comercio entre empresas y gobierno. Igualmente servirán como referencia a ENTerritorio S.A, para adelantar el proceso de contratación, en la determinación de experiencia general en los requisitos habilitantes. Para el presente proceso los códigos aplicables son:

Estudio del Sector

CÓDIGO	SEGMENTO	FAMILIA	CLASE
80101500	Servicios de Gestión, Servicios Profesionales de Empresa y Servicios Administrativos	Servicios de Asesoría de Gestión	Servicios de consultoría de negocios y administración corporativa
80101600	Servicios de Gestión, Servicios Profesionales de Empresa y Servicios Administrativos	Servicios de Asesoría de Gestión	Gerencia de Proyectos
81101500	Servicios basados en ingeniería, investigación y tecnología	Servicios Profesionales de ingeniería y arquitectura	Ingeniería civil y arquitectura
72111100	Servicios de edificación, construcción de instalaciones y mantenimiento	Servicios de Construcción de edificaciones residenciales	Servicios de construcción de unidades multifamiliares
72141100	Servicios de edificación, construcción de instalaciones y mantenimiento	Servicios de construcción pesada	Servicios de pavimentación y superficies de edificios de infraestructura
72153600	Servicios de Edificación, Construcción de Instalaciones y Mantenimiento	Servicios de mantenimiento y construcción de comercio especializado	Servicios de terminado interior, dotación y remodelación
72153900	Servicios de Edificación, Construcción de Instalaciones y Mantenimiento	Servicios de mantenimiento y construcción de comercio especializado	Servicios de preparación de obras de construcción
72101500	Servicios de Edificación, Construcción de Instalaciones y Mantenimiento	Servicios de mantenimiento y Reparaciones de construcciones e instalaciones	Servicios de apoyo para la construcción
72151900	Servicios de	Servicios de	Servicios de albañilería y

Estudio del Sector

	edificación, construcción de instalaciones y mantenimiento	mantenimiento y construcción de comercio especializado	mampostería
30121800	Componentes y Suministros para Estructuras, Edificación, Construcción y Obas Civiles	Carreteras y paisajes	Materiales de arquitectura paisajística
30191800	Componentes y Suministros para Estructuras, Edificación, Construcción y Obas Civiles	Equipo de apoyo para construcción y mantenimiento	Equipo y materiales para construcciones temporales y apoyo al mantenimiento

Tomando como referencia los anteriores códigos de actividad económica, se realiza la consulta respectiva en el directorio de proveedores de Secop II y al aplicativo de Modelo de Abastecimiento Estratégico (MAE) de Colombia compra, para identificar proveedores en el mercado al igual que el historial de contrataciones de ENTerritorio S.A y otras entidades.

2. Aspectos Generales

El sector de la Construcción en Colombia juega un papel vital en la economía y su desempeño económico es un indicador clave para la evaluación de proveedores. Para ENTerritorio S.A., entender el contexto económico de este sector ayudará a tomar decisiones informadas al seleccionar proveedores, garantizando así la adquisición de servicios de alta calidad y con la mejor relación costo-beneficio. Analizar el crecimiento del PIB del sector, las tasas de empleo, la inflación, y las condiciones financieras de las empresas proporcionará una visión integral que permitirá una mejor planificación y ejecución de los proyectos contractuales.

2.1 Gremios y asociaciones que participan en el sector

En Colombia, el sector de la interventoría a construcción de obras está representado por varias asociaciones y gremios que agrupan a profesionales y empresas dedicadas a este campo. A continuación, se destacan algunas de las principales organizaciones:

Sociedad Colombiana de Ingenieros (SCI)⁴: Fundada en 1887, es una entidad que reúne a ingenieros de diversas disciplinas, incluyendo aquellos especializados en infraestructura vial. La SCI promueve el desarrollo de la ingeniería en Colombia y ofrece espacios de formación y actualización profesional.

Cámara Colombiana de la Infraestructura (CCI)⁵: Establecida en 2003, la CCI es una asociación gremial de cobertura nacional que agrupa a concesionarios, constructores, consultores y proveedores del sector de la infraestructura. Su objetivo es contribuir al desarrollo de la infraestructura física del país, promoviendo desarrollo socioeconómico y el fortalecimiento de las empresas afiliadas.

Asociación Colombiana de Facultades de Ingeniería (ACOFI)⁶: Aunque su enfoque principal es la educación, ACOFI mantiene relaciones con diversas organizaciones relacionadas con la ingeniería en Colombia. Su objetivo es fortalecer la formación y el ejercicio profesional de la ingeniería en el país.

Asociaciones de Ingenieros y Arquitectos: Estas organizaciones, como el Colegio de Ingenieros y el Colegio de Arquitectos, representan a los profesionales del sector y promueven la formación continua, la ética profesional y la calidad en los proyectos de construcción.

Camacol (Cámara Colombiana de la Construcción): Es la principal agremiación del sector en Colombia. Camacol agrupa a empresas constructoras, desarrolladores, proveedores de materiales y servicios relacionados. Su objetivo es promover el desarrollo sostenible de la construcción y representar los intereses del sector ante el gobierno y otras entidades.

La Agencia Nacional de Infraestructura – (ANI)⁷: ANI, es una Agencia Nacional Estatal de Naturaleza Especial, del sector descentralizado de la Rama Ejecutiva del Orden Nacional, con personería jurídica, patrimonio propio y autonomía administrativa, financiera y técnica, adscrita al Ministerio de Transporte, según decreto 4165 del 03 noviembre de 2011. La Agencia Nacional de Infraestructura - ANI, tiene por objeto planear, coordinar, estructurar, contratar, ejecutar, administrar y evaluar proyectos de concesiones y otras formas de Asociación Público-Privada – APP

Asociación Colombiana de Constructores (ACOL)⁸: ACOL es una entidad social en Colombia que, por medio de la organización de la fuerza de trabajo y el desarrollo de acciones técnicas, formativas y comerciales; busca la dignificación de todas las personas que hacen parte del gremio de la construcción y con su trabajo e ideas acompañan el desarrollo social del país.

⁴ https://www.copnia.gov.co/transparencia/directorio-de-gremios-y-asociaciones?utm_source=chatgpt.com

⁵ https://infraestructura.org.co/la-camara?utm_source=chatgpt.com

⁶ https://www.acofi.edu.co/programas-de-apoyo/comisiondeestudios/organizaciones-relacionadas-con-la-ingenieria-en-colombia/?utm_source=chatgpt.com

⁷ <https://www.an.gov.co/informacion-de-la-ani/quienes-somos>

⁸ <https://www.acol.com.co/nosotros.html>

La Lonja - Gremio Inmobiliario: Es el gremio inmobiliario más grande del país, agrupando a profesionales y organizaciones dedicadas a la promoción, gerencia y construcción de proyectos inmobiliarios, actividades de corretaje, administración y arrendamiento de bienes inmuebles, avalúos, administración de propiedad horizontal y consultoría inmobiliaria.

Asociación Colombiana de Ingeniería Estructural (ACIES): Entidad sin ánimo de lucro que agrupa a profesionales dedicados a la ingeniería estructural, incluyendo actividades de obras civiles

Asociación Nacional de Empresas de Servicios Públicos y Comunicaciones (ANDESCO): Aunque su enfoque principal son los servicios públicos, también abordan temas relacionados con la infraestructura y la construcción.

Estas organizaciones desempeñan un papel fundamental en el desarrollo y fortalecimiento del sector de la construcción, ofreciendo espacios de colaboración, formación y representación para sus miembros.

2.2 Aspecto Económico

Para ENTerritorio S.A., un análisis integral de los distintos contextos (Económico, social, político, ambiental, regulatorio, técnico, etc.) que pudieren incidir o tener relación con el presente proceso contractual, así como visualizar los agentes que componen el sector, las perspectivas de crecimiento, inversión y ventas, y los impactos e incidencias que determinan una buena planificación. Esto permitirá un desarrollo sano en la ejecución del contrato, determinando cuales tienen más potencial o qué empresas están mejor situadas. Los indicadores nos ayudan a conocer la situación de la economía, su estructura, su nivel de competitividad y hacia dónde se dirige.

2.2.1 Producto Interno Bruto (PIB)⁹

Se presenta un análisis del crecimiento del PIB del sector de la construcción en el último año. Un crecimiento sostenido en este sector es indicativo de su salud y de perspectivas favorables. La construcción se erige como uno de los principales motores de la economía nacional, aunque ha experimentado fluctuaciones en su desempeño en los últimos años. Según datos del DANE, este sector representa una porción significativa del PIB del país.

A continuación, se ofrece un análisis detallado basado en los datos del boletín técnico trimestral del Producto Interno Bruto publicado por el DANE, que muestra el comportamiento trimestral y anualizado de las variables relevantes para este estudio.

⁹ <https://www.dane.gov.co/index.php/estadisticas-por-tema/cuentas-nacionales/cuentas-nacionales-trimestrales/pib-informacion-tecnica>

Subsector (Clasificación DANE)	Tasa Crecimiento %			Desempeño Económico del Sector
	Serie original		Serie ajustada por efecto estacional y calendario	
	Año corrido	Anual	Trimestral	
	2025pr/ 2024pr	2025pr-III / 2024pr-III	2025pr-III / 2025pr-II	
Construcción	-2,7 %	-1,5 %	1,1%	<p>En el tercer trimestre de 2025, el subsector de la construcción registró una contracción anual de 2,7% en la serie original. Frente al mismo periodo de 2024, la actividad cayó 1,5%, mientras que, respecto al segundo trimestre de 2025, mostró un repunte de 1,1%.</p> <p>Conclusión: A pesar de la caída anual y la contracción interanual, el repunte trimestral indica una posible estabilización del subsector, sugiriendo que parte de la actividad podría estar recuperándose tras un periodo de debilidad.</p>
Actividades Profesionales, Científicas o Técnicas ⁴	1,3%	1,1%	-0,1%	<p>En el tercer trimestre de 2025, las Actividades Profesionales, Científicas y Técnicas registraron un crecimiento interanual de 1,1% en su serie ajustada por efectos estacionales y de calendario. No obstante, en comparación con el segundo trimestre de 2025, la actividad mostró una ligera disminución de 0,1%.</p> <p>En Conclusión: Aunque el sector mantiene una tendencia positiva en términos interanuales, la leve caída trimestral sugiere una moderación en el ritmo de expansión, lo que podría reflejar ajustes temporales en</p>

				la demanda de servicios especializados.
--	--	--	--	---

FUENTE: Boletín Trimestral DANE

Pr: preliminar

4Actividades profesionales, científicas y técnicas; Actividades de servicios administrativos y de apoyo

Durante el tercer trimestre de 2025, la dinámica productiva evidencia comportamientos diferenciados entre los subsectores de Construcción y Actividades Profesionales, Científicas y Técnicas, ambos relevantes por su capacidad para impulsar inversión, productividad y empleo calificado dentro de la economía colombiana.

En el caso de la Construcción, el subsector registró una contracción anual del 2,7% en la serie original, acompañada de una caída interanual del 1,5% frente al mismo trimestre de 2024. Este resultado confirma que la actividad continúa afectada por factores estructurales como el ajuste en la demanda de vivienda, menores niveles de inversión privada en obras civiles y condiciones de financiamiento aún restrictivas. Sin embargo, el crecimiento de 1,1% frente al segundo trimestre de 2025 constituye un indicio relevante: sugiere que la fase de mayor debilidad podría haber quedado atrás, abriendo paso a un proceso gradual de estabilización. Este repunte trimestral podría estar asociado al avance de proyectos de infraestructura ya programados y a una leve reactivación de la construcción privada tras un periodo de corrección.

Por su parte, las Actividades Profesionales, Científicas y Técnicas exhibieron un comportamiento más resiliente. El crecimiento interanual de 1,1% evidencia que la demanda por servicios especializados consultoría, ingeniería, actividades científicas y servicios empresariales avanzados continúa siendo un soporte para la actividad económica. No obstante, la variación trimestral negativa de 0,1% revela una ligera moderación en su ritmo de expansión. Este ajuste podría responder a reacomodos temporales en contratos corporativos, menor ejecución de proyectos durante el trimestre o efectos estacionales que suelen afectar la prestación de servicios profesionales.

2.2.2 PIB Construcción¹⁰

En el tercer trimestre de 2025pr, el valor agregado de la construcción decrece 1,5% en su serie original, respecto al mismo periodo de 2024pr. Esta dinámica se explica por los siguientes comportamientos (ver tabla 6):

¹⁰ <https://www.dane.gov.co/index.php/estadisticas-por-tema/cuentas-nacionales/cuentas-nacionales-trimestrales/pib-informacion-tecnica>

Estudio del Sector

- Construcción de edificaciones residenciales y no residenciales decrece 8,3%.
- Construcción de carreteras y vías de ferrocarril, de proyectos de servicio público y de otras obras de ingeniería civil crece 13,1%.
- Actividades especializadas para la construcción de edificaciones y obras de ingeniería civil (alquiler de maquinaria y equipo de construcción con operadores) decrece 3,4%.

Respecto al trimestre inmediatamente anterior en su serie ajustada por efecto estacional y calendario, el valor agregado de la construcción crece en 1,1%, cuando se observa el comportamiento de las actividades económicas relacionadas:

- Construcción de edificaciones residenciales y no residenciales decrece 0,5%.
- Construcción de carreteras y vías de ferrocarril, de proyectos de servicio público y de otras obras de ingeniería civil crece 3,5%.
- Actividades especializadas para la construcción de edificaciones y obras de ingeniería civil (alquiler de maquinaria y equipo de construcción con operadores) crece 0,2%.

Tabla 6. Construcción
Tasas de crecimiento en volumen¹
Tercer trimestre 2025^{Pr}

Actividad económica	Tasas de crecimiento (%)		
	Serie original		Serie ajustada por efecto estacional y calendario
	Anual	Año corrido	Trimestral
	2025 ^{Pr} -III / 2024 ^{Pr} -III	2025 ^{Pr} / 2024 ^{Pr}	2025 ^{Pr} -III / 2025 ^{Pr} -II
Construcción de edificaciones residenciales y no residenciales	-8,3	-8,1	-0,5
Construcción de carreteras y vías de ferrocarril ²	13,1	9,0	3,5
Actividades especializadas para la construcción de edificaciones y obras de ingeniería civil ³	-3,4	-3,5	0,2
Construcción	-1,5	-2,7	1,1

Fuente: DANE, PIB_T

^{Pr} preliminar

¹Series encadenadas de volumen con año de referencia 2015.

²Construcción de carreteras y vías de ferrocarril, de proyectos de servicio público y de otras obras de ingeniería civil.

³Actividades especializadas para la construcción de edificaciones y obras de ingeniería civil (Alquiler de maquinaria y equipo de construcción con operadores).

2.2.3 Índice de Costos de la Construcción de Edificaciones (ICOCED)¹¹

El ICOCED es el producto de la revisión metodológica general aplicada al ICCV y desarrollada durante 2021, a partir de la información disponible, el desarrollo tecnológico del sector, la necesidad de actualización metodológica del ICCV y la revisión metodológica implementada por el DANE en la temática de la construcción. Cabe aclarar que, en la metodología implementada por el ICOCED, es posible encontrar los resultados tradicionalmente publicados por el ICCV dentro de la clase CPC “Edificaciones residenciales” con ponderaciones y canasta de seguimiento de precios actualizada.

Variación mensual del ICOCED según clase CPC V 2.0 A.C (Edificaciones residenciales y no residenciales) y destino.

En septiembre de 2025, la variación mensual del ICOCED fue -0,34%, en comparación con agosto de 2025. La clase CPC V 2.0 A.C de edificaciones no residenciales se ubicó por debajo del promedio nacional (-0,45%), mientras que la clase CPC V 2.0 A.C de edificaciones residenciales se ubicó por encima del promedio nacional (-0,28%).

Seis de los diez destinos relacionados con la construcción de edificaciones se ubicaron por debajo del promedio nacional (-0,34%): Comercio (-0,62%), Hospitales y centros asistenciales (-0,55%), Oficinas (-0,50%), Administración pública (-0,44%), Hoteles (-0,42%) y Educación (-0,36%).

Por otra parte, los destinos: Otros destinos (-0,32%), Apartamentos (-0,31%), Bodegas (-0,30%) y Casas (-0,10%), se ubicaron por encima del promedio nacional.

¹¹ <https://www.dane.gov.co/index.php/estadisticas-por-tema/precios-y-costos/indice-de-costos-de-la-construccion-de-edificaciones-icoced>

Tabla 1. ICOCED. Variación y contribución mensual por clase CPC V 2.0 A.C y destino.

Índice Total

Septiembre (2025)

CLASE CPC	Tipo de Edificación	Peso %	Variación (%)		Contribución (puntos porcentuales)
			2025	2025	
Edificios residenciales	Apartamentos	56,59	-0,31	-0,18	
	Casas	9,03	-0,10	-0,01	
Total edificios residenciales			-0,28	-0,19	
Edificios industriales, comerciales, otros edificios no residenciales	Bodegas	3,61	-0,30	-0,01	
	Comercio	9,27	-0,62	-0,06	
	Oficinas	5,38	-0,50	-0,03	
	Administración pública	1,05	-0,44	0,00	
	Educación	6,47	-0,36	-0,02	
	Hospitales y centros asistenciales	2,16	-0,55	-0,01	
	Hoteles	1,74	-0,42	-0,01	
Total edificios no residenciales			-0,45	-0,16	
Total nacional ICOCED			-0,34	-0,34	

Fuente: DANE, ICOCED.

Nota: La diferencia en la suma de las variables obedece al sistema de aproximación en el nivel de dígitos trabajados en el índice.

Variación y contribución mensual del ICOCED de la vivienda VIS y No VIS

Por su parte, la vivienda No VIS presentó una variación mensual de -0,30%, en tanto que la vivienda VIS tuvo una variación de -0,25%.

Por su parte, la vivienda No VIS presentó una variación mensual de -0,30%, en tanto que la vivienda VIS tuvo una variación de -0,25%.

Gráfico 2. Variación mensual del ICOCED del destino residencial y según tipo de vivienda VIS y No VIS.

Índice Total

Septiembre 2025

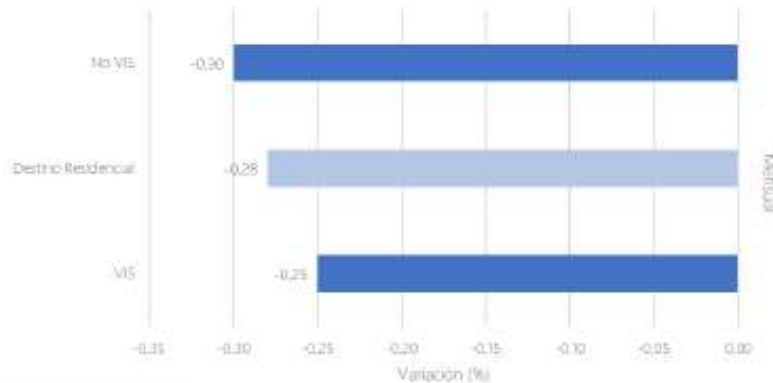

Fuente: DANE, ICOCED.

Nota: La diferencia en la suma de las variables obedece al sistema de aproximación en el nivel de dígitos trabajados en el índice

Variación mensual del ICOCED según dominio geográfico¹²

En septiembre de 2025, las mayores variaciones mensuales negativas de los precios respecto de agosto de 2025, según el ICOCED, se presentaron en: Valle de Aburra AM (-0,54%), Montería AU (-0,45%) y Villavicencio AU (-0,43%). En contraste, los dominios que presentaron las menores variaciones negativas fueron: Cali AU (-0,13%), Popayán AU (-0,14%) y Pasto AU (-0,19%). (Anexo 6.6).

12

Nota: A continuación, la composición de cada dominio geográfico por municipios: Valle del Aburra*: Medellín, Barbosa, Bello, Caldas, Copacabana, Envigado, Girardota, Itagüí, La estrella, Rionegro y Sabaneta. Barranquilla AM*: Barranquilla, Galapa, Malambo, Puerto Colombia y Soledad. Bogotá-Cundinamarca AR*: Bogotá, Cajicá, Chía, Cota, Facatativá, Funza, Fusagasugá, La Calera, Madrid, Mosquera, Soacha, Sopó y Zipaquirá. Cartagena AU*: Cartagena y Turbaco. Tunja AU*: Tunja. Manizales AU*: Manizales y Villamaría. Popayán AU*: Popayán. Valledupar AU*: Valledupar. Montería AU*: Montería. Neiva AU*: Neiva. Santa Marta AU*: Santa Marta. Villavicencio AU*: Villavicencio. Pasto AU*: Pasto. Cúcuta AM*: Cúcuta, El Zulia, Los Patios y Villa del Rosario. Armenia AU*: Armenia. Centro Occidente AM*: Pereira y Dos Quebradas. Bucaramanga AM*: Bucaramanga, Floridablanca, Girón y Piedecuesta. Ibagué AU*: Ibagué. Cali AU*: Cali, Jamundí, Palmira y Yumbo

Gráfico 3. Variación mensual del ICOCED total, según dominio geográfico.

Total

Septiembre 2025

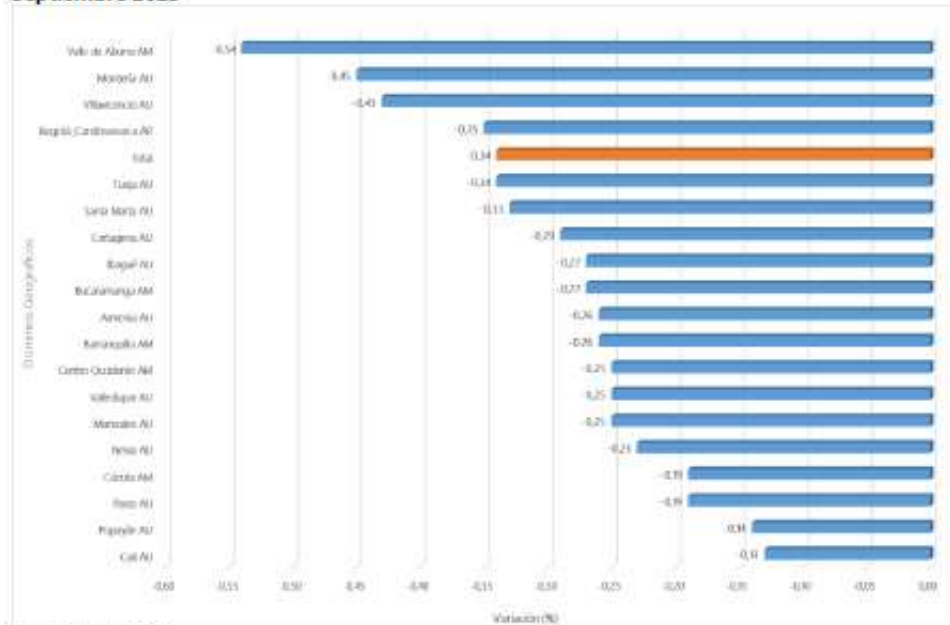

Fuente: DANE - ICOCED.

Variación mensual según grupos de costos

Por grupos de costos en septiembre de 2025, las mayores variaciones negativas con respecto a agosto de 2025 se presentaron en: Servicios generales de la construcción (-1,18%), Herramienta menor (-1,15%) y Equipo especial para obra (-0,57%). Por otra parte, el grupo de costo que presentó la mayor variación positiva fue Equipo (0,42%). (Anexo 5.1).

Gráfico 4. ICOCED Variación mensual total según grupos de costos

Índice Total

Septiembre 2025

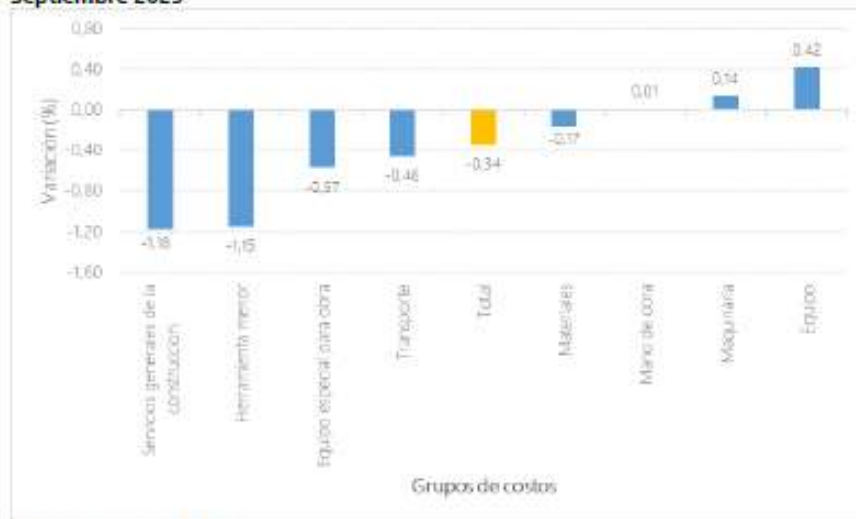

Fuente: DANE, ICOCED.

Nota: La diferencia en la suma de las variables obedece al sistema de aproximación en el nivel de dígitos trabajados en el índice.

2.2.4 Producto Interno Bruto (PIB)¹³ de la construcción.

En el segundo trimestre de 2025 (abril – junio), el PIB a precios constantes aumentó en 2,1% con relación al mismo trimestre de 2024. Al analizar el resultado del valor agregado por grandes ramas de actividad, se observa un decrecimiento en el valor agregado de la construcción de 3,5% en su variación anual, que se explica principalmente por la disminución del valor agregado de las edificaciones (-9,7%). Por otro lado, el valor agregado de las obras civiles se incrementó en 9,6% y el de las actividades especializadas decreció en 3,9%.

¹³ <https://www.dane.gov.co/index.php/estadisticas-por-tema/construccion/indicadores-economicos-alrededor-de-la-construccion>

Estudio del Sector

Gráfico 1. Variación anual de los indicadores de coyuntura del sector de la construcción II trimestre (2024 – 2025^p)

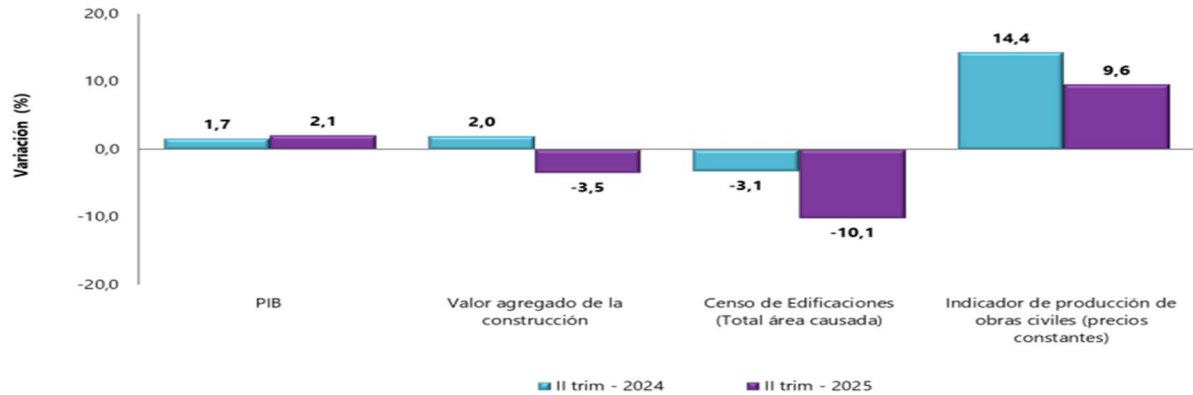

Fuente: DANE, IEAC.
p: cifras provisionales

Al analizar las cifras del Producto Interno Bruto (PIB), para el segundo trimestre de 2025 (abril – junio) frente al mismo periodo del año anterior para algunos países de América Latina, se observa que Chile registró el mayor crecimiento al presentar una variación de 3,1% seguido de Perú que presentó un crecimiento de 2,8% y Colombia presentó 2.1% en contraste con el segundo trimestre del 2024. En lo referente al valor agregado de la construcción, se observa crecimiento con relación al mismo trimestre de 2024 para Perú de 4,8%, y Chile de 1,8%, mientras que, para Colombia y México se registraron variaciones de -3,5% y -1,7% respectivamente.

Gráfico 3. PIB total, valor agregado de la rama construcción para algunos países de Latinoamérica. Variación anual 2020 (II trimestre) – 2025^p (II trimestre)

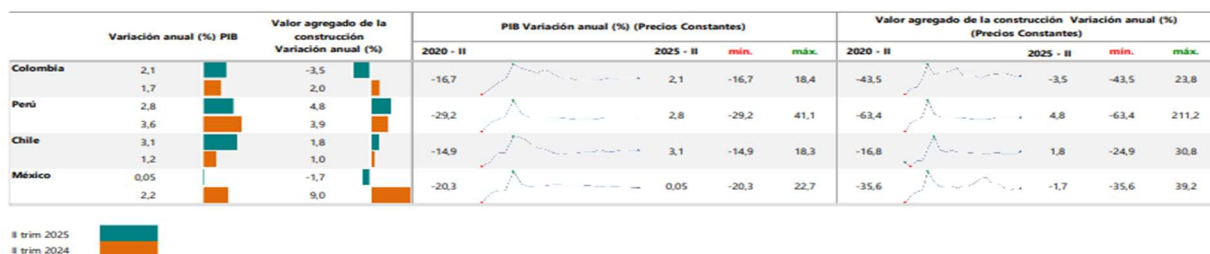

Fuente: DANE (Colombia), INEGI (México), INEI (Perú), Banco Central (Chile)
p: Cifras provisionales

Nota: La diferencia de la suma de las variables, obedece al sistema de aproximación en el nivel de los dígitos trabajados en el índice.

2.2.5 Empleo¹⁴ alrededor de la construcción¹⁵

En julio de 2025, el número de ocupados en el total nacional fue 23.969 miles de personas. La Construcción como rama de actividad económica participó con el 7,0% de los ocupados. En julio de 2025, la población ocupada en el total nacional aumentó 3,3%, mientras que los ocupados en la rama de Construcción aumento en 4,8% con respecto al mismo periodo del año anterior.

Para julio de 2025, 1.667 miles de personas estaban ocupadas en la rama de la Construcción; de estos el 46,3% estaban ubicados en 13 ciudades y áreas metropolitanas (771 miles de personas), que además presentaron un aumento del 9,4%, es decir, 67 mil personas más con respecto a julio de 2024.

Gráfico 4. Variación y participación anual de la población ocupada y en la rama de actividad construcción 2023 – 2025^p (julio)

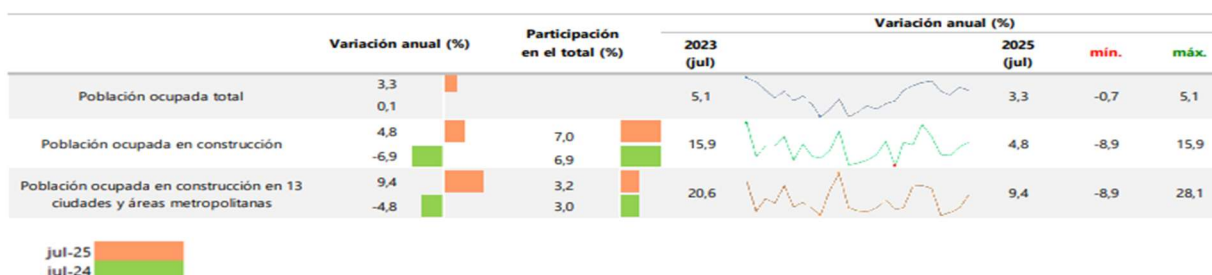

Fuente: DANE, GEIH.

p: Cifras provisionales

Nota: La diferencia de la suma de las variables, obedece al sistema de aproximación en el nivel de los dígitos trabajados en el índice.

* 13 áreas: Bogotá D.C., Medellín - Valle de Aburrá, Cali - Yumbo, Barranquilla - Soledad, Bucaramanga, Girón, Piedecuesta y Floridablanca, Manizales y Villa María, Pasto, Pereira, Dos Quebradas y La Virginia, Cúcuta, Villa del Rosario, Los Patios y El Zulia, Ibagué, Montería, Cartagena, Villavicencio.

2.2.6 Indicadores de oferta alrededor de la construcción¹⁶

Producción de Cemento Gris

En julio de 2025, la producción total de cemento gris en el país alcanzó 1.240.386 toneladas, con un aumento de 7,3% respecto a julio de 2024.

¹⁴ Para ampliar información sobre empleo consulte: <https://www.dane.gov.co/index.php/estadisticas-por-tema/mercado-laboral/empleo-y-desempleo>

¹⁵ <https://www.dane.gov.co/files/operaciones/IEAC/bol-IEAC-Ilttrim2025.pdf>

¹⁶ <https://www.dane.gov.co/index.php/estadisticas-por-tema/construccion/indicadores-economicos-alrededor-de-la-construccion>

Gráfico 5. Producción de cemento gris (toneladas y variación anual de la producción)
Enero 2022 – julio 2025^p

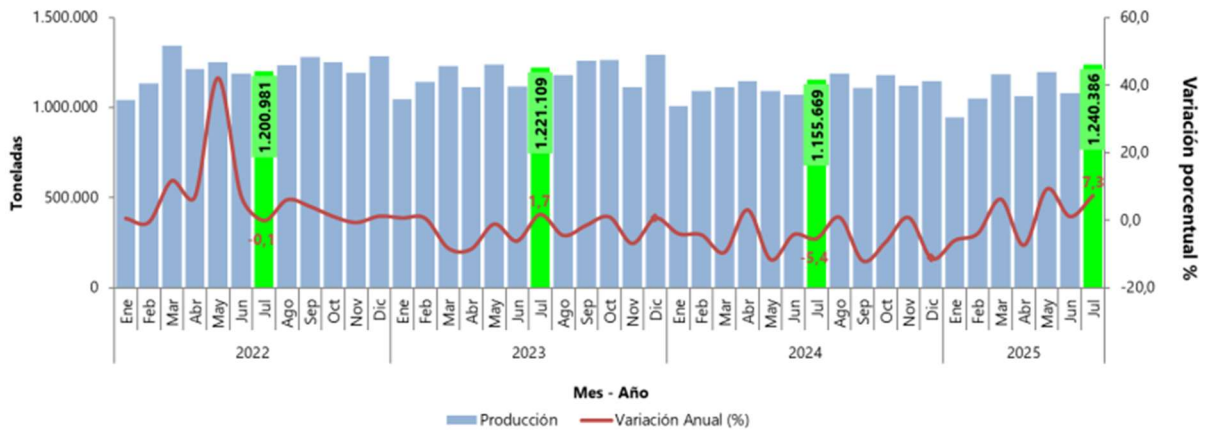

Fuente: DANE, ECG.

p: cifras provisionales

Nota: La diferencia de la suma de las variables, obedece al sistema de aproximación en el nivel de los dígitos trabajados en el índice.

Producción Per Cápita de Cemento Gris anual y trimestral¹⁷

Durante 2024, la producción anual per cápita de cemento gris fue 255,1 kilogramos por habitante con una disminución de 6,4%, con respecto a la producción de 2023, la cual fue de 272,7 kilogramos por habitante.

¹⁷ <https://www.dane.gov.co/index.php/estadisticas-por-tema/construccion/indicadores-economicos-alrededor-de-la-construccion>

Estudio del Sector

Gráfico 6. Producción anual per cápita (kilogramo / habitante) *
Total Nacional
2010 – 2024^p



Fuente: DANE, ECG y PROYECCIONES DE POBLACION NACIONAL.

p: cifras provisionales

Nota: La diferencia de la suma de las variables, obedece al sistema de aproximación en el nivel de los dígitos trabajados en el índice.

* La producción per cápita anual equivale a la producción de cemento gris, generado durante el año (enero – diciembre) expresado en kilogramos, sobre el número de habitantes a nivel nacional publicado en la serie total anual (retroproyecciones y proyecciones) estimada por el DANE. (Para más información sobre el número de habitantes consulte:

<https://www.dane.gov.co/index.php/estadisticas-por-tema/demografia-y-poblacion/proyecciones-de-poblacion>

Para el segundo trimestre de 2025, la producción trimestral per cápita de cemento gris fue 64 kilogramos por habitante presentando un aumento de 4,7% con respecto a la producción del trimestre anterior (61 kilogramos por habitante).

Gráfico 7. Producción trimestral per cápita (kilogramo/habitante)
Total Nacional
2015 (III trimestre) – 2025^p (II trimestre)

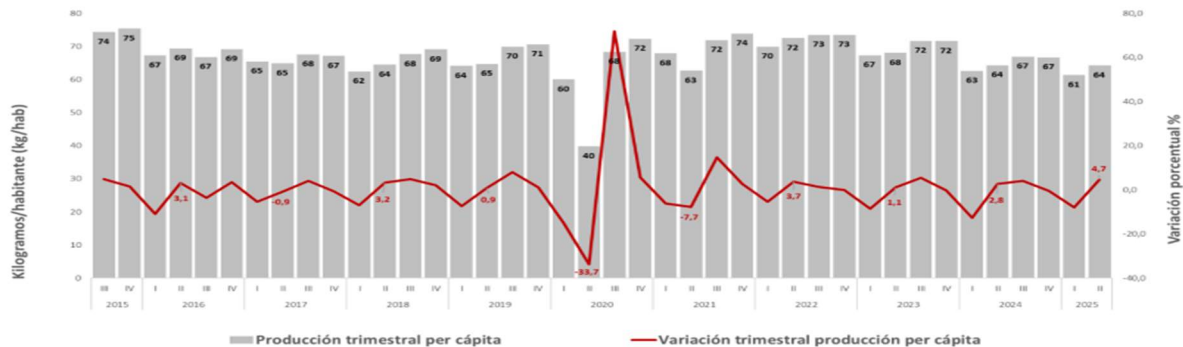

Fuente: DANE, GEIH, ECG.

p: cifras provisionales

** La producción per cápita trimestral equivale a la producción de cemento gris, generado durante el trimestre correspondiente expresado en kilogramos, sobre el promedio de la población total a nivel nacional de los meses correspondientes al trimestre de referencia, en los resultados de mercado laboral con base en la Gran Encuesta Integrada de Hogares (GEIH). (Para más información sobre el número de habitantes consulte:

<https://www.dane.gov.co/index.php/estadisticas-por-tema/mercado-laboral/empleo-y-desempleo>

Producción de Concreto Premezclado ¹⁸

En junio de 2025, la producción de concreto premezclado fue 579.640 metros cúbicos y registró una disminución de 6,2% con relación a junio de 2024. Este comportamiento es explicado principalmente por la disminución en la producción anual de Antioquia (-29,7%) y Valle del Cauca (-32,8%) los cuales restaron en conjunto 6,5 puntos porcentuales a la variación total (-6,2%). La producción de concreto premezclado se concentró en Bogotá, D.C (40,9%), algunos departamentos que pertenecen al grupo del Resto (12,6%) y Antioquia (10,5%).

Gráfico 8. Variación, contribución y participación anual de la producción total de concreto premezclado según departamentos (metros cúbicos) 2024– 2025^p (junio)

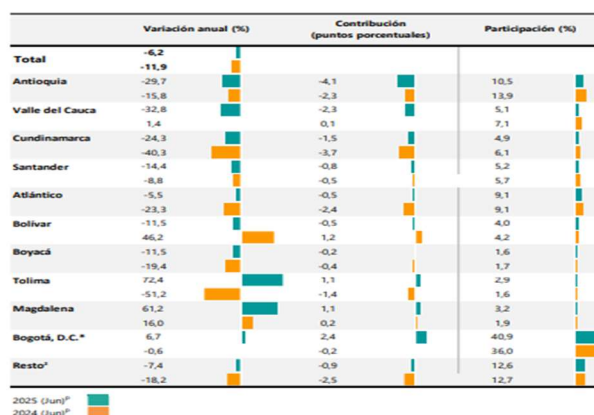

Fuente: DANE, EC.

p: cifras provisionales

Nota: La diferencia de la suma de las variables, obedece al sistema de aproximación en el nivel de los dígitos trabajados en el índice.

*Incluye la producción de concreto premezclado con los destinos a Bogotá, Soacha, Funza, Chía y Mosquera.

** En resto se encuentran agrupados los departamentos de: (Amazonas, Arauca, Caldas, Caquetá, Casanare, Cauca, Cesar, Córdoba, Chocó, Guainía, Guaviare, Huila, La Guajira, Meta, N. de Santander, Nariño, Putumayo, Quindío, Risaralda, San Andrés, Sucre, Vaupés y Vichada).

2.2.7 Indicadores de demanda alrededor de la construcción ¹⁹

Despachos de Cemento Gris

En el mes de julio de 2025 se despacharon 1.183.883 toneladas de cemento gris al mercado nacional, lo que representó un aumento de 12,7% con respecto a julio de 2024. Este resultado se explicó

¹⁸ Para ampliar información sobre concreto premezclado consulte: <https://www.dane.gov.co/index.php/estadisticas-portema/construccion/estadisticas-de-concreto-premezclado>

¹⁹ <https://www.dane.gov.co/files/operaciones/IEAC/bol-IEAC-IItrim2025.pdf>

Estudio del Sector

principalmente por el aumento en el canal de Comercialización (20,0%) el cual aportó 11,1 puntos porcentuales a la variación total (12,7%).

Gráfico 13. Variación, contribución y participación anual de los despachos de cemento gris 2021 – 2025^p (julio)

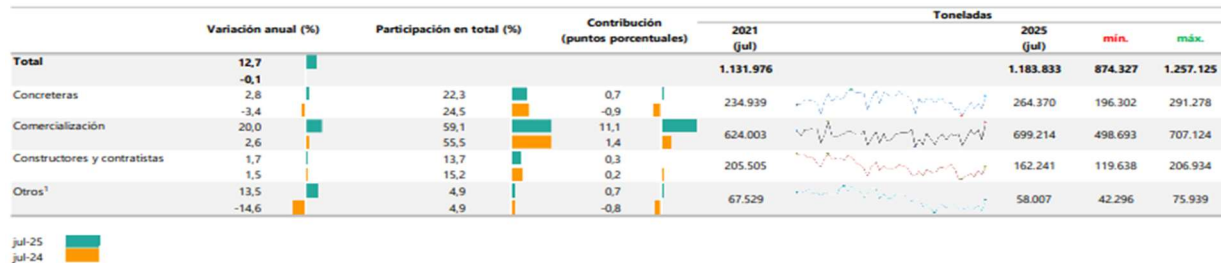

Fuente: DANE, ECG.

p: cifras provisionales

* El canal de distribución "otros" incluye los despachos a gobierno, donaciones, consumo interno y ventas a empleados.

Nota: La diferencia de la suma de las variables, obedece al sistema de aproximación en el nivel de los dígitos trabajados en el índice.

2.2.8 Índice de Costos de la Construcción de Edificaciones²⁰

El índice de Costos de la Construcción de Edificaciones – (ICOCED), es un indicador que permite conocer la variación promedio mensual de los precios de una canasta representativa de los insumos requeridos en la construcción de edificaciones en el país. El ICOCED incluye dentro de la medición, la representatividad de las edificaciones y presenta resultados para 10 destinos, 53 subgrupos de costo, 6 capítulos constructivos, además de la agregación de los bienes y servicios estructurados para 8 grupos de costo (equipos, maquinaria, mano de obra, transporte, materiales, equipos especializados de la construcción, equipos especiales para obra y herramienta menor) que permite contar con resultados según dichos grupos y llegando hasta 93 insumos.

En julio de 2025, el índice de Costos de la Construcción de Edificaciones – (ICOCED) presentó una variación mensual de 0,11%, en comparación con junio de 2025. Para edificaciones no residenciales se ubicó por encima del promedio nacional (0,23%) y aportó 0,08 puntos porcentuales, y para edificaciones residenciales se ubicó por debajo del promedio nacional (0,05%) y contribuyó con 0,03 puntos porcentuales.

²⁰ <https://www.dane.gov.co/files/operaciones/IEAC/bol-IEAC-IItrim2025.pdf>

Estudio del Sector

Cuatro de los diez destinos relacionados con la construcción de edificaciones se ubicaron por debajo del promedio nacional (0,11%): Apartamentos (0,05%), Casas (0,06%), Oficinas (0,09%) y Educación (-0,01%).

Por otra parte, los destinos: Comercio (0,54%), Bodegas (0,34%), Hoteles (0,18%), Hospitales y centros de asistencia (0,18%), Administración pública (0,16%) y Otros destinos (0,12%) se ubicaron por encima del promedio nacional.

Gráfico 18. Variación mensual del ICOCED, por destino Total nacional Julio 2025^p

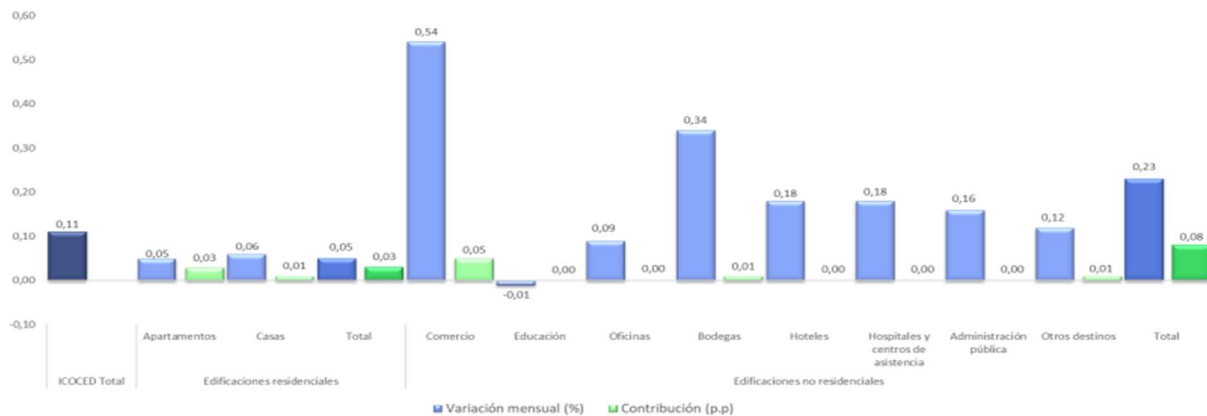

Fuente: DANE, ICOCED.

p: cifras provisionales

Nota: La diferencia de la suma de las variables, obedece al sistema de aproximación en el nivel de los dígitos trabajados en el índice.

Gráfico 19. Variación mensual y contribución del ICOCED por grupos de costos Total Nacional 2023 – 2025^p (julio)

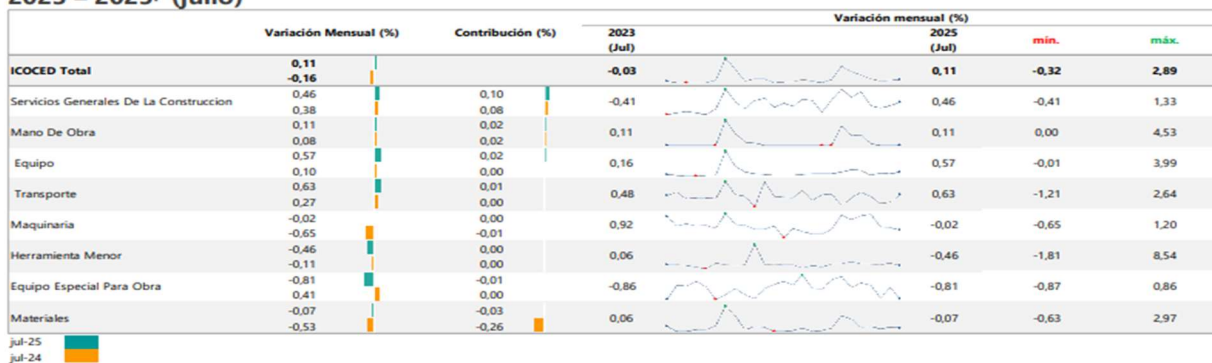

Fuente: DANE, ICOCED.

p: cifras provisionales

Nota: La diferencia de la suma de las variables, obedece al sistema de aproximación en el nivel de los dígitos trabajados en el índice.

Índice de Costos de la Construcción de Obras Civiles²¹

En julio de 2025, el Índice de Costos de la Construcción de Obras Civiles – (ICOCIV), registró una variación mensual de 0,57%, con respecto a junio de 2025. Según tipos de construcción, los grupos Carreteras, calles, vías férreas y pistas de aterrizaje, puentes, carreteras elevadas y túneles (0,67%) y Construcciones en minas y plantas industriales (0,66%), se ubicaron por encima del promedio nacional, el resto de los grupos se ubicaron por debajo del promedio nacional.

Gráfico 20. Variación mensual y contribución del ICOCIV según tipos de construcción Total nacional Julio 2025^p

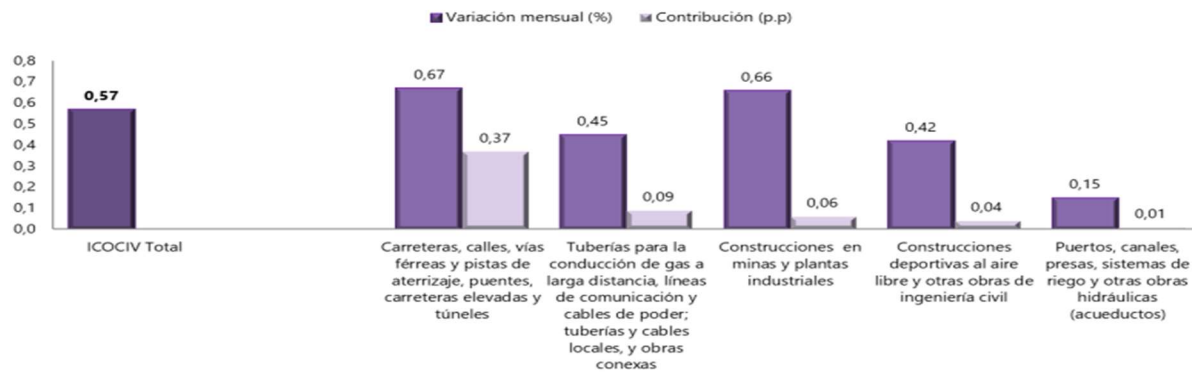

Fuente: DANE, ICOCIV.

p: cifras provisionales

Nota: La diferencia de la suma de las variables, obedece al sistema de aproximación en el nivel de los dígitos trabajados en el índice.

Por grupos de costos, en julio de 2025, las mayores variaciones positivas de precios con respecto a julio de 2025 se presentaron en: maquinaria (1,19%), transporte (1,12%) y materiales (0,62%).

²¹ Para ampliar información sobre índice de costos de la construcción de obras civiles consulte:

<https://www.dane.gov.co/index.php/estadisticas-por-tema/precios-y-costos/indice-de-costos-de-la-construccion-de-obras-civilesicociv>

Gráfico 21. Variación mensual y contribución del ICOCIV, por grupos de costos
Total nacional
2023 – 2025^p (julio)

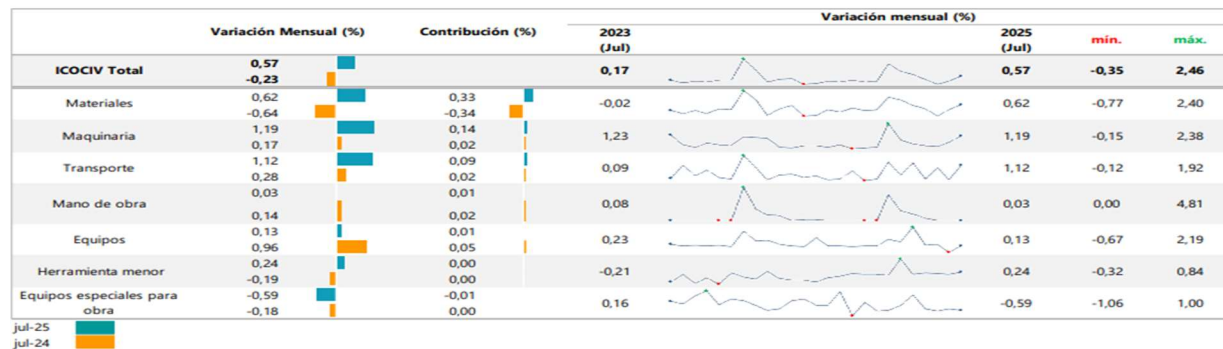

Fuente: DANE, ICOCIV.

p: cifras provisionales

Nota: La diferencia de la suma de las variables, obedece al sistema de aproximación en el nivel de los dígitos trabajados en el índice.

Índice de Precios del Productor²²

En julio de 2025, el Índice de Precios del Productor (IPP) para materiales de construcción presentó una disminución de 0,53%, respecto a junio de 2025. Según la clasificación CUODE, el IPP para consumo intermedio presentó una variación mensual de -0,49%.

Gráfico 22. Variación mensual del IPP de materiales de construcción*
Total nacional
2014 – 2025^p (julio)



Fuente: DANE, IPP.

p: cifras provisionales

Nota: La diferencia de la suma de las variables, obedece al sistema de aproximación en el nivel de los dígitos trabajados en el índice.

* CUODE: Clasificación según Uso o Destino Económico

²² Para ampliar información sobre índice de precios del productor: <https://www.dane.gov.co/index.php/estadisticas-por-tema/precios-y-costos/indice-de-precios-del-productor-ipp>

2.2.9 Indicador de Producción de Obras Civiles²³ (precios corrientes)

En el segundo trimestre de 2025, el indicador de producción de obras civiles (IPOC) registró un crecimiento de 13,5%, con relación al segundo trimestre de 2024 y está explicado principalmente por el comportamiento positivo en tres de los cinco grupos de obra; el grupo de Construcción en minas y plantas industriales (41,8%), Carreteras, calles, vías férreas y pistas de aterrizaje, puentes, carreteras elevadas y túneles (10,9%), Instalaciones al aire libre para deportes y esparcimiento; y otras obras de ingeniería civil (9,4%) y Tuberías para la conducción de gas a larga distancia, líneas de comunicación y cables de poder; tuberías y cables locales, y obras conexas (6,9%), los cuales sumaron en conjunto 15,1 puntos porcentuales a la variación anual (13,5%).

Gráfico 23. Variación anual del Indicador de Producción de Obras Civiles (precios corrientes)
Total Nacional
2021 - 2025 (II trimestre)^p



Fuente: DANE, IPOC

p: cifras provisionales

Nota: La diferencia de la suma de las variables, obedece al sistema de aproximación en el nivel de los dígitos trabajados en el índice.

²³ Para ampliar información sobre Indicador de Producción de Obras Civiles consulte: <https://www.dane.gov.co/index.php/estadisticaspor-tema/construccion/indicador-de-produccion-de-obras-civiles-ipoc>

Gráfico 24. Variación y contribución anual del IPOC según tipos de construcción 2024 - 2025 (II trimestre)^p

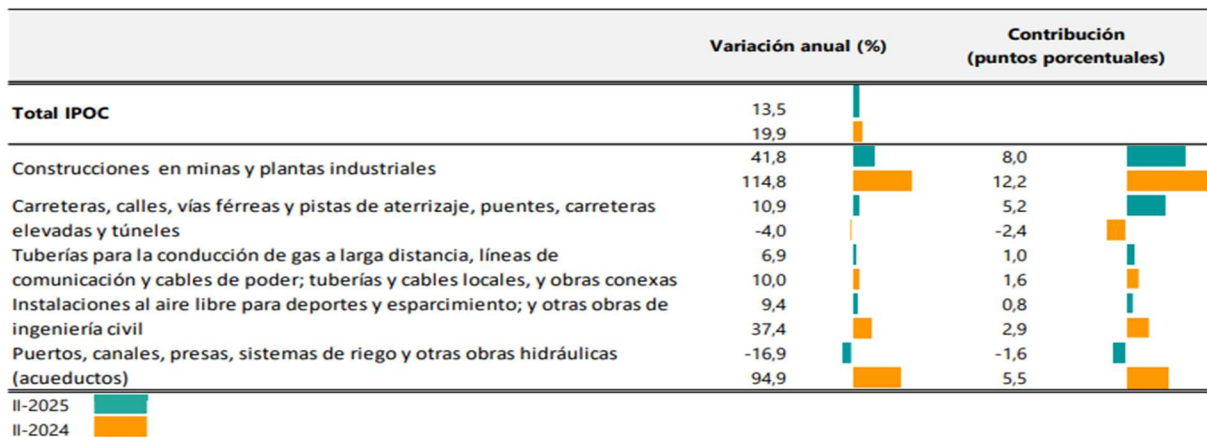

Fuente: DANE, IPOC

p: cifras provisionales

Nota: La diferencia de la suma de las variables, obedece al sistema de aproximación en el nivel de los dígitos trabajados en el índice.

Al desagregar por las 15 subclases de obras civiles, las subclases, Carreteras (excepto carreteras elevadas); calles y ferrocarriles (15,3%), Centrales eléctricas (55,1%), Construcciones en minas (27,9%), Alcantarillado y plantas de tratamiento de agua y gasoductos locales (54,0%), Cables locales y obras conexas (47,2%), Otras obras de ingeniería civil (15,0%), Tuberías de larga distancia (42,6%), Sistemas de riego y obras hidráulicas de control de inundaciones (78,6%), Pistas de aterrizaje (61,1%) y Túneles (49,4%) sumaron 19,8 puntos porcentuales a la variación anual del indicador (13,5%). Por su parte, las subclases Obras para Puertos, vías navegables e instalaciones conexas (-15,4%), Instalaciones al aire libre para deportes y esparcimiento (-15,9%), Puentes y carreteras elevadas (-31,3%), Acueductos y otros conductos de suministro de agua, represas, excepto gasoductos (-19,6%) y Obras para la comunicación de larga distancia y las líneas eléctricas (cables) (-40,7%), restaron en conjunto 6,3 puntos porcentuales a la variación anual del IPOC (13,5%).

Estudio del Sector

Gráfico 25. Variación y contribución anual de la producción de obras civiles a precios corrientes según tipo de producto (15 subclases) 2025 - 2024 (II trimestre)^p

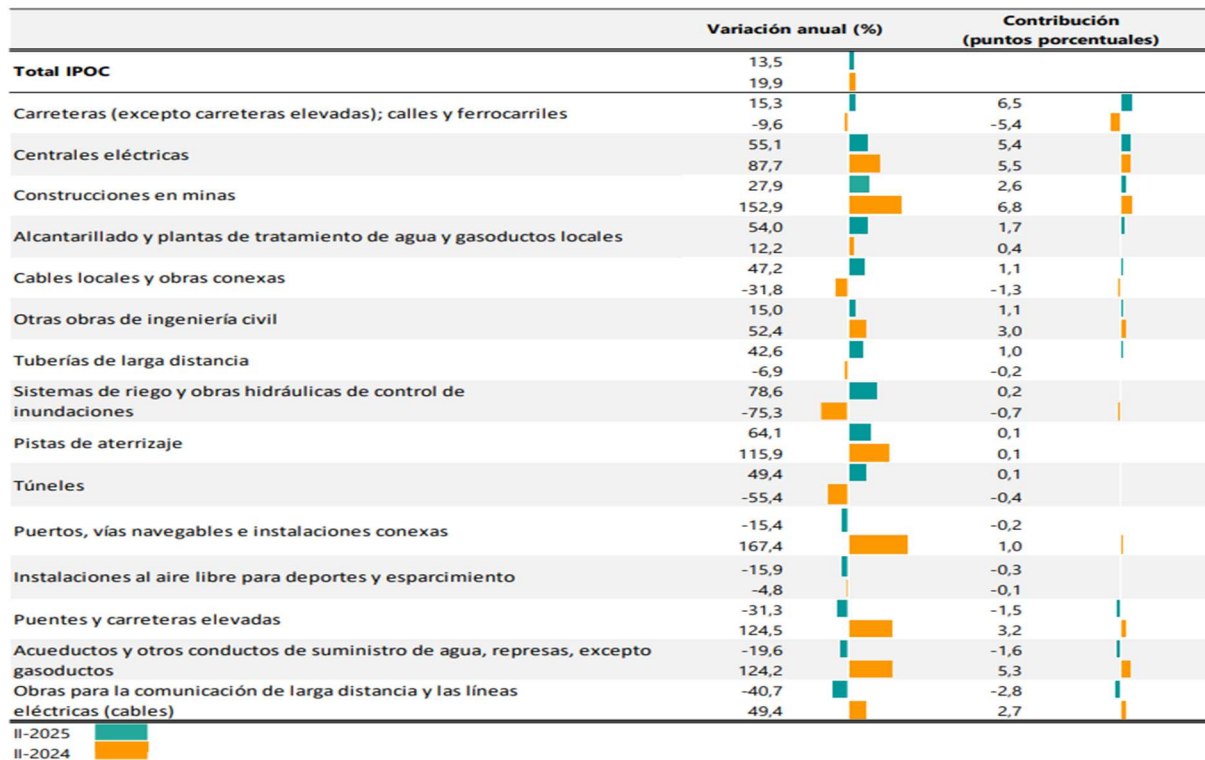

Fuente: DANE, IPOC

p: cifras provisionales

Nota: La diferencia de la suma de las variables, obedece al sistema de aproximación en el nivel de los dígitos trabajados en el índice.

Indicador de Producción de Obras Civiles (precios constantes)

En el segundo trimestre de 2025, el indicador de producción de obras civiles a precios constantes registró un crecimiento de 9,6%, con relación al segundo trimestre del año anterior. Este aumento obedece principalmente a la variación positiva de tres grupos de obra; Construcción en minas y plantas industriales (38,3%), Carreteras, calles, vías férreas y pistas de aterrizaje (6,7%) y Instalaciones al aire libre para deportes y esparcimiento; y otras obras de ingeniería civil (6,1%), los cuales sumaron en conjunto 11,2 puntos porcentuales a la variación total anual (9,6%). Por otra parte, el grupo de obra Puertos, canales, presas, sistemas de riego y otras obras hidráulicas (acueductos) presentó una variación negativa de (20,4%), restando -2,0 puntos porcentuales a la variación total anual (9,6%)

Estudio del Sector

Gráfico 26. Variación y contribución anual del indicador de Producción de Obras Civiles, por tipo de construcción (precios constantes)

Total nacional

2024 – 2025 (II trimestre)^P

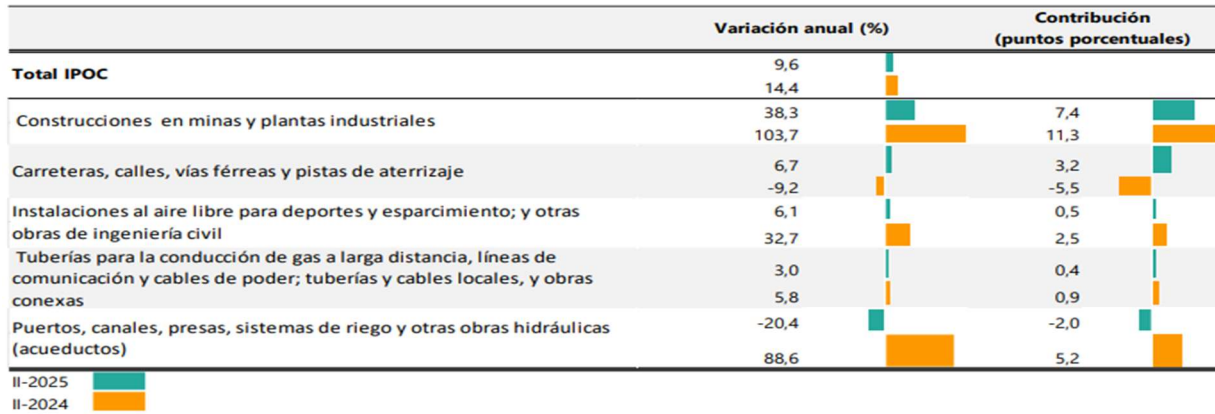

Fuente: DANE, IPOC
p: cifras provisionales

2.2.10 Suministro de electricidad, gas, vapor y aire acondicionado²⁴

En el tercer trimestre de 2025pr, el valor agregado de la actividad suministro de electricidad, gas, vapor y aire acondicionado; distribución de agua; evacuación y tratamiento de aguas residuales, gestión de desechos y actividades de saneamiento ambiental crece 2,3% en su serie original, respecto al mismo periodo de 2024pr. Esta dinámica se explica por los siguientes comportamientos (ver tabla 5):

- Suministro de electricidad, gas, vapor y aire acondicionado crece 2,6%.
- Distribución de agua; evacuación y tratamiento de aguas residuales, gestión de desechos y actividades de saneamiento ambiental crece 0,8%.

Respecto al trimestre inmediatamente anterior en su serie ajustada por efecto estacional y calendario, el valor agregado de la actividad suministro de electricidad, gas, vapor y aire acondicionado; distribución de agua; evacuación y tratamiento de aguas residuales, gestión de desechos y actividades de saneamiento ambiental crece en 0,7%, cuando se observa el comportamiento de las actividades económicas relacionadas:

- Suministro de electricidad, gas, vapor y aire acondicionado crece 0,9%.

²⁴ <https://www.dane.gov.co/index.php/estadisticas-por-tema/cuentas-nacionales/cuentas-nacionales-trimestrales/pib-informacion-tecnica>

Estudio del Sector

- Distribución de agua; evacuación y tratamiento de aguas residuales, gestión de desechos y actividades de saneamiento ambiental crece 0,5%.

**Tabla 5. Suministro de electricidad, gas, vapor y aire acondicionado¹
Tasas de crecimiento en volumen²
Tercer trimestre 2025^{Pr}**

Actividad económica	Tasas de crecimiento (%)		
	Serie original		Serie ajustada por efecto estacional y calendario
	Anual	Año corrido	Trimestral
	2025 ^{Pr} -III / 2024 ^{Pr} -III	2025 ^{Pr} / 2024 ^{Pr}	2025 ^{Pr} -III / 2025 ^{Pr} -II
Suministro de electricidad, gas, vapor y aire acondicionado	2,6	1,2	0,9
Distribución de agua; evacuación y tratamiento de aguas residuales ³	0,8	-1,0	0,5
Suministro de electricidad, gas, vapor y aire acondicionado¹	2,3	0,7	0,7

Fuente: DANE, PIB_T

^{Pr} preliminar

¹ Suministro de electricidad, gas, vapor y aire acondicionado; Distribución de agua; evacuación y tratamiento de aguas residuales, gestión de desechos y actividades de saneamiento ambiental.

² Series encadenadas de volumen con año de referencia 2015.

³ Distribución de agua; evacuación y tratamiento de aguas residuales, gestión de desechos y actividades de saneamiento ambiental.

2.2.11 Índice de Precios al Consumidor (IPC) ²⁵

En octubre de 2025 la variación mensual del IPC fue 0,18%, la variación año corrido fue 4,74% y la anual 5,51%.

En octubre de 2025 la variación anual del IPC fue 5,51%, es decir, 0,10 puntos porcentuales mayor que la reportada en el mismo periodo del año anterior, cuando fue de 5,41%.

El comportamiento mensual del IPC total en octubre de 2025 (0,18%) se explicó principalmente por la variación mensual de las divisiones Alojamiento, agua, electricidad, gas y otros combustibles y Restaurantes y hoteles. Las mayores variaciones se presentaron en las divisiones Recreación y cultura (0,81%) y Salud (0,65%).

²⁵ <https://www.dane.gov.co/files/operaciones/IPC/oct2025/bol-IPC-oct2025.pdf>

**Gráfico 1. IPC Variaciones
Total Nacional
Octubre 2024 - 2025**

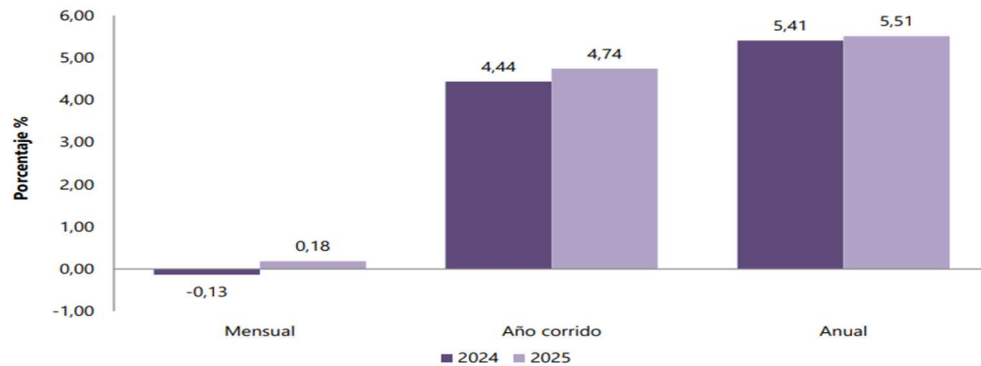

Fuente: DANE, IPC.

2.2.12 Variación del Salario Mínimo Mensual Legal Vigente - SMMLV

A través del Decreto 1572 de 2024, firmado por el presidente de la República, Gustavo Petro, que se fijó el salario mínimo en Colombia para 2025 con un incremento del 9,54%, quedando así en \$1.423.500. Si a este sueldo se le aumenta el auxilio de transporte de \$200.000, el empleador debe hacer el pago total por \$1.623.500.

VIGENCIA	SMMLV	VALOR INCREMENTO	% INCREMENTO	DECRETO
2025	\$ 1.423.500,00	\$123.500,00	9,5%	1572 - DIC 24 2024
2024	\$ 1.300.000,00	\$140.000,00	12,00%	2292 - DIC 29 2023
2023	\$ 1.160.000,00	\$ 160.000,00	16,00%	2613 - DIC 28 2022
2022	\$ 1.000.000,00	\$ 91.464,00	10,07%	1724 - DIC 15 2021
2021	\$ 908.526,00	\$ 30.722,15	3,50%	1785 - DIC 29 2020
2020	\$ 877.804,00	\$ 48.687,01	6,00%	2360 - DIC26 2019
2019	\$ 828.117,00	\$ 46.874,54	6,00%	2451 - DIC 27 2018
2018	\$ 781.242,00	\$ 43.525,30	5,90%	2451 - DIC 27 2017
2017	\$ 737.717,00	\$ 48.262,00	7,00%	2209 - DIC 30 2016
2016	\$ 689.455,00	\$ 45.105,00	7,00%	2552 - DIC 30 2015
2015	\$ 644.350,00	\$ 28.350,00	4,60%	2731 - DIC 30 2014
2014	\$ 616.000,00	\$ 26.500,00	4,50%	3068 - DIC 30 2013
2013	\$ 589.500,00	\$ 22.800,00	4,02%	2738 - DIC 28 2012

2.2.13 Mercado Laboral²⁶

Para el mes de septiembre de 2025, la tasa de desocupación del total nacional fue 8,2%, lo que representó una disminución de 1,0 puntos porcentuales respecto al mismo mes de 2024 (9,1%). La tasa global de participación se ubicó en 63,9%, mientras que en septiembre de 2024 fue 63,5%. Finalmente, la tasa de ocupación fue 58,7%, lo que representó un aumento de 1,0 puntos porcentuales respecto al mismo mes del año anterior (57,7%).

Gráfico 2. Tasa global de participación (TGP), Tasa de ocupación (TO) y Tasa de desocupación (TD)
Total nacional
Septiembre (2017 - 2025)



Fuente: DANE, GEIH.

Nota: datos expandidos con proyecciones de población, elaboradas con base en los resultados del CNPV 2018.

Nota: cifras aproximadas a un decimal.

Total 13 ciudades y áreas metropolitanas mensual

En septiembre de 2025, la tasa de desocupación en el total de las 13 ciudades y áreas metropolitanas fue 8,1%, mientras que en el mismo mes de 2024 fue 9,2%. Por su parte, la tasa global de participación se ubicó en 66,4% y la tasa de ocupación en 61,0%, mientras que en septiembre de 2024 estas tasas fueron 66,2% y 60,1%, respectivamente.

²⁶ <https://www.dane.gov.co/index.php/estadisticas-por-tema/mercado-laboral/empleo-y-desempleo>

Estudio del Sector

Gráfico 3. Tasa global de participación (TGP), Tasa de ocupación (TO) y Tasa de desocupación (TD)
Total 13 ciudades y áreas metropolitanas
Septiembre (2017 - 2025)



Fuente: DANE, GEIH.

Nota: datos expandidos con proyecciones de población, elaboradas con base en los resultados del CNPV 2018.

Nota: cifras aproximadas a un decimal.

Población ocupada según rama de actividad, mes septiembre 2025

En el mes de septiembre de 2025, el número de personas ocupadas en el total nacional fue 23.927 miles de personas. Las ramas que más aportaron positivamente a la variación de la población ocupada fueron Industrias manufactureras (1,1 puntos porcentuales); Administración pública y defensa, educación y atención de la salud humana (0,8 puntos porcentuales) y Alojamiento y servicios de comida (0,7 puntos porcentuales).

Estudio del Sector

Tabla 1. Distribución porcentual, variación absoluta y contribución a la variación de la población ocupada según rama de actividad
Total nacional
Septiembre (2024 - 2025)

Rama de actividad	Total nacional				
	Septiembre 2024	Septiembre 2025	Distribución % 2025	Variación absoluta	Contribución en p.p.
Población ocupada	23.213	23.927	100	714	
Industrias manufactureras	2.429	2.674	11,2	244	1,1
Administración pública y defensa, educación y atención de la salud humana	2.809	2.997	12,5	188	0,8
Alojamiento y servicios de comida	1.758	1.926	8,1	168	0,7
Agricultura, ganadería, caza, silvicultura y pesca	3.249	3.371	14,1	122	0,5
Actividades financieras y de seguros	347	433	1,8	86	0,4
Construcción	1.495	1.561	6,5	66	0,3
Transporte y almacenamiento	1.788	1.854	7,7	66	0,3
Información y comunicaciones	380	427	1,8	47	0,2
Actividades inmobiliarias	255	282	1,2	27	0,1
Actividades artísticas, entretenimiento, recreación y otras actividades de servicios	1.997	2.007	8,4	9	0,0
Comercio y reparación de vehículos	4.058	4.038	16,9	-20	-0,1
Suministro de electricidad, gas, agua y gestión de desechos [^]	726	646	2,7	-79	-0,3
Actividades profesionales, científicas, técnicas y servicios administrativos	1.923	1.711	7,2	-212	-0,9

Fuente: DANE, GEIH.

p.p.: puntos porcentuales.

[^]Suministro de electricidad, gas, agua y gestión de desechos[^] incluye la rama de Explotación de minas y canteras.

Nota: por aproximación de decimales y la no inclusión de la categoría "No informa", la suma de las poblaciones, distribuciones y contribuciones puede diferir ligeramente con la información del anexo estadístico.

Nota: poblaciones en miles.

Nota: las ramas de actividad económica están definidas con base en la Clasificación Industrial Internacional Uniforme -CIIU Rev. 4 A.C. (2022). Este documento se puede consultar en el siguiente enlace: https://www.dane.gov.co/files/sen/nomenclatura/ciiu/CIIU_Rev_4_AC2022.pdf

Población ocupada según posición ocupacional, mes septiembre 2025

En septiembre de 2025, Obrero, empleado particular y Jornalero o Peón fueron las posiciones ocupacionales que más aportaron positivamente a la variación de los ocupados en el total nacional con 2,0 y 0,5 puntos porcentuales, respectivamente.

Tabla 2. Distribución porcentual, variación absoluta y contribución a la variación de la población ocupada según posición ocupacional

Total nacional

Septiembre (2024 - 2025)

Posición ocupacional	Total nacional				
	Septiembre 2024	Septiembre 2025	Distribución % 2025	Variación absoluta	Contribución en p.p.
Población ocupada	23.213	23.927	100	714	
Obrero, empleado particular	10.215	10.688	44,7	473	2,0
Jornalero o Peón	705	813	3,4	108	0,5
Trabajador por cuenta propia	9.695	9.739	40,7	44	0,2
Patrón o empleador	568	603	2,5	35	0,1
Empleado doméstico	689	718	3,0	29	0,1
Obrero, empleado del gobierno	878	897	3,8	20	0,1
Trabajador familiar sin remuneración	458	460	1,9	2	0,0

Fuente: DANE, GEIH.

p.p.: puntos porcentuales.

Nota: por aproximación de decimales y la no inclusión de la categoría "Otro", la suma de las poblaciones, distribuciones y contribuciones puede diferir ligeramente con la información del anexo estadístico.

Nota: poblaciones en miles.

Nota: las posiciones ocupacionales se definen a partir de la Clasificación Internacional de la Situación en el Empleo CISE-93. Las definiciones de las posiciones ocupacionales se pueden consultar en el Manual de recolección y conceptos básicos de la GEIH en el siguiente enlace: <https://microdatos.dane.gov.co/index.php/catalog/853/related-materials> (páginas 88 a 92).

2.2.14 Actividades profesionales, científicas y técnicas ²⁷

En el tercer trimestre de 2025pr, el valor agregado de las actividades profesionales, científicas y técnicas; y actividades de servicios administrativos y de apoyo crece 1,1% en su serie original, respecto al mismo periodo de 2024pr. Esta dinámica se explica por los siguientes comportamientos (ver tabla 11):

- Actividades profesionales, científicas y técnicas crece 0,7%.
- Actividades de servicios administrativos y de apoyo crece 1,4%.

Respecto al trimestre inmediatamente anterior en su serie ajustada por efecto estacional y calendario, el valor agregado de las actividades profesionales, científicas y técnicas; y actividades de servicios administrativos y de apoyo decrece en 0,1%, cuando se observa el comportamiento de las actividades económicas relacionadas:

- Actividades profesionales, científicas y técnicas crece 0,1%.
- Actividades de servicios administrativos y de apoyo crece 0,1%.

²⁷ <https://www.dane.gov.co/index.php/estadisticas-por-tema/cuentas-nacionales/cuentas-nacionales-trimestrales/pib-informacion-tecnica>

Tabla 11. Actividades profesionales, científicas y técnicas¹
Tasas de crecimiento en volumen²
Tercer trimestre 2025^{Pr}

Actividad económica	Tasas de crecimiento (%)		
	Serie original		Serie ajustada por efecto estacional y calendario
	Anual	Año corrido	Trimestral
	2025 ^{Pr} -III / 2024 ^{Pr} -III	2025 ^{Pr} / 2024 ^{Pr}	2025 ^{Pr} -III / 2025 ^{Pr} -II
Actividades profesionales, científicas y técnicas	0,7	0,9	0,1
Actividades de servicios administrativos y de apoyo	1,4	1,6	0,1
Actividades profesionales, científicas y técnicas¹	1,1	1,3	-0,1

Fuente: DANE, PIB_T

^{Pr} preliminar

¹Actividades profesionales, científicas y técnicas; Actividades de servicios administrativos y de apoyo.

²Series encadenadas de volumen con año de referencia 2015.

2.2.16 Interventoría²⁸

En virtud del contrato interadministrativo suscrito, ENTerritorio S.A. deberá adelantar la contratación de los bienes, obras y servicios necesarios para garantizar la adecuada intervención en las infraestructuras priorizadas. Como parte fundamental de esta gestión, y dado que la ejecución de obras requiere un seguimiento técnico, administrativo, financiero, ambiental y jurídico especializado, se hace necesario contratar la interventoría integral de los proyectos de obra con el fin de garantizar su adecuada supervisión y cumplimiento.

Es relevante destacar lo establecido en el Artículo 83 de la Ley 1474 de 2011. Esta disposición tiene como finalidad proteger la moralidad administrativa, prevenir la corrupción y garantizar la transparencia en la actividad contractual de las entidades públicas.

Bajo este marco normativo, se definen dos figuras esenciales para la supervisión de los contratos:

- **Supervisión:**
 - Se define como el seguimiento técnico, administrativo, financiero, contable y jurídico sobre el cumplimiento del objeto contractual.
 - Es ejercida directamente por la entidad estatal cuando la naturaleza del contrato no requiere conocimientos especializados.
 - Para su desarrollo, la entidad puede contratar personal de apoyo mediante contratos de prestación de servicios, según las necesidades del proceso.
- **Interventoría:**

²⁸ <https://www.invias.gov.co/index.php/normativa/resoluciones-circulares-otros/12496-manual-de-interventoria-de-obra-publica-2022>

Estudio del Sector

- Consiste en el seguimiento técnico realizado por una persona natural o jurídica contratada por la entidad estatal cuando el contrato exige conocimientos especializados o cuando su complejidad y extensión lo justifican.
- Si la naturaleza del contrato lo requiere, la entidad podrá ampliar el alcance de la interventoría para incluir aspectos administrativos, financieros, contables y jurídicos.
- Generalmente, las funciones de supervisión e interventoría no son concurrentes sobre un mismo contrato. Sin embargo, en casos excepcionales, la entidad podrá dividir la vigilancia del contrato principal, asignando funciones técnicas al interventor y dejando las demás a cargo del supervisor designado por la entidad.

Asimismo, se establece que el contrato de interventoría será supervisado directamente por la entidad estatal.

En cuanto a la obligatoriedad de la interventoría en contratos de obra, se dispone que los estudios previos de los contratos cuyo valor supere la menor cuantía de la entidad deberán pronunciarse sobre la necesidad de contar con este mecanismo, independientemente de la modalidad de selección. Además, el Gobierno Nacional se encargará de reglamentar los aspectos específicos de esta materia.

Finalmente, se enfatiza que el interventor debe ser plenamente consciente de sus derechos y obligaciones, ya que su incumplimiento puede generar responsabilidades de carácter civil, fiscal, disciplinario y penal. Sin embargo, es importante señalar que ENTerritorio S.A. y su Manual de Contratación se rigen por el derecho privado. No obstante, le son aplicables los principios de la función administrativa y la gestión fiscal, conforme a lo establecido en el Artículo 13 de la Ley 1150 de 2007. Asimismo, por remisión expresa del Manual de Contratación (numeral 4), también le son aplicables los principios de la Ley 80 de 1993.

Principios de la Interventoría

Los principios que rigen la contratación estatal y la gestión administrativa deben garantizar el adecuado funcionamiento de las entidades públicas y el cumplimiento de los fines del Estado. En este sentido, se establecen las siguientes directrices fundamentales:

- **Principios consagrados en la Ley 80 de 1993, artículo 23:**
 - **Transparencia:** Garantiza que todos los procesos contractuales se realicen de manera pública, clara y equitativa, permitiendo el acceso a la información y evitando cualquier tipo de favorecimiento o corrupción.
 - **Economía:** Busca la optimización de los recursos públicos, asegurando que las decisiones administrativas y contractuales sean eficientes y austeras, sin generar costos innecesarios.

- **Responsabilidad:** Implica que los funcionarios y contratistas actúen con diligencia y cumplan con los deberes legales y contractuales, asumiendo las consecuencias de sus actos y decisiones.
- **Principios establecidos en el Código de Procedimiento Administrativo y de lo Contencioso Administrativo:**
 - **Eficiencia:** Exige que la administración pública utilice los recursos de manera óptima, asegurando el cumplimiento de sus objetivos con el menor uso de tiempo y recursos.
 - **Eficacia:** Busca que las acciones y decisiones administrativas produzcan los efectos esperados y logren los resultados previstos en los planes y programas.
 - **Economía:** Establece que los procedimientos administrativos deben desarrollarse con el menor costo posible, eliminando trámites innecesarios y reduciendo cargas para la administración y los ciudadanos.
 - **Imparcialidad:** Garantiza que las decisiones se adopten de manera objetiva, sin sesgos ni preferencias indebidas, asegurando la equidad en el trato a los ciudadanos y a los contratistas.
 - **Celeridad:** Obliga a que los procesos administrativos se resuelvan en el menor tiempo posible, evitando dilaciones injustificadas que puedan afectar la eficiencia de la gestión pública.
- **Principios aplicables conforme a la Constitución y la legislación vigente:**
 - Además de los principios mencionados, las entidades públicas deben cumplir con aquellos que sean aplicables según lo dispuesto en la **Constitución Política de Colombia** y en las leyes que regulan la función pública y la contratación estatal. Entre ellos, se destacan la equidad, la moralidad administrativa, la publicidad de los actos, el debido proceso y la legalidad.

Estos principios constituyen el marco normativo fundamental para la gestión administrativa y contractual, garantizando que las actuaciones de las entidades estatales se lleven a cabo en cumplimiento de la normatividad vigente y en beneficio del interés general, conforme a lo establecido en el artículo 13 de la Ley 1150 y el numeral 4 del Manual de Contratación de ENTerritorio S.A.

Sin embargo, es importante señalar que ENTerritorio S.A. y su Manual de Contratación se rigen por el derecho privado. No obstante, le son aplicables los principios de la función administrativa y la gestión fiscal, conforme a lo establecido en el Artículo 13 de la Ley 1150 de 2007. Asimismo, por remisión expresa del Manual de Contratación (numeral 4), también le son aplicables los principios de la Ley 80 de 1993.

2.2.16 Conclusión Aspecto Económico

En el tercer trimestre de 2025, la economía colombiana continúa mostrando un desempeño robusto, con un crecimiento del PIB del 3,6 % interanual, según datos preliminares del DANE. Este impulso económico, más marcado que en trimestres anteriores, refleja una recuperación sostenida de la demanda interna y una activación en varios sectores productivos.

Al mismo tiempo, la inflación medida por el IPC se mantiene elevada: para octubre de 2025, la tasa anual del IPC ascendió a 5,51 %, según el DANE. [Banco de la República+2El País+2](#) Esta aceleración de los precios representa una presión real en el poder adquisitivo de los hogares y podría limitar el consumo, especialmente si persisten los aumentos en bienes regulados o de alto peso en la canasta familiar.

En el sector de construcción de obras civiles [DANE](#), se observan señales mixtas, pero con potencial de dinamismo:

- El Indicador de Producción de Obras Civiles (IPOC) registró un crecimiento significativo en precios constantes: para el segundo trimestre de 2025, el IPOC creció 9,6 % interanual, impulsado por obras en minas, carreteras e ingeniería civil.
- En el tercer trimestre de 2025, este indicador también evidenció una fuerte expansión (+13,1 % interanual preliminar), según el boletín técnico.
- Por su parte, el Índice de Costos de la Construcción de Obras Civiles (ICOCIV) ha presentado variaciones recientes: en julio de 2025, subió 0,57 % mensual, mientras que en septiembre de 2025 la variación fue negativa (-0,19 % mensual), lo que sugiere cierta volatilidad en los precios de insumos.

En síntesis, la economía colombiana a noviembre de 2025 se encuentra en una fase de crecimiento activo, pero con desafíos importantes por la presión inflacionaria. El sector de las interventorías está directamente relacionado con el sector de la construcción que emerge como un pilar de expansión, con producción en alza que puede contribuir de forma estratégica al desarrollo, siempre y cuando se manejen adecuadamente los riesgos de costos. El éxito de esta recuperación dependerá en parte del equilibrio que logren las autoridades entre estímulo económico y control de la inflación, para evitar que los costos comprometan la viabilidad de nuevos proyectos.

2.3 Aspecto Técnicos del bien a contratar

En el numeral 2.2 Alcance del objeto; del formato F-PR-26 Documento de Caracterización de la necesidad de cada proyecto, establece que: *“Como alcance general, el Contratante contratará la Interventoría del proyecto, INTERVENTORÍA INTEGRAL - TÉCNICA, ADMINISTRATIVA, CONTABLE, FINANCIERA, JURÍDICA, AMBIENTAL y SOCIAL para cada uno de los contratos Grupo1, Grupo2, Grupo3 que hacen parte del objeto contractual.” (...)*

2.4 Factor Regulatorio del sector

El objeto de este proceso de interventoría integral a consultoría de estudios y diseños para construcción, mantenimiento y/o reparación de infraestructuras se relaciona directamente con el sector de la construcción de obras civiles, en Colombia está regulado por diversas normativas que buscan garantizar la seguridad, eficiencia y sostenibilidad de los proyectos. Entre las principales regulaciones se encuentran:

Códigos de construcción: Detallan los requisitos estructurales y de diseño que deben seguirse para garantizar que las edificaciones sean seguras y estables.

Normas de calidad del material: Establecen las especificaciones técnicas que debe cumplir el concreto, incluyendo su resistencia, durabilidad y composición.

Normativas de ensayo y control de calidad: Incluyen procedimientos para la realización de ensayos y pruebas que verifiquen que el concreto cumple con los requisitos especificados antes, durante y después de su colocación.

Cumplir con estos reglamentos no solo asegura la integridad y funcionalidad de las edificaciones, sino que también proporciona una base legal y técnica para el desarrollo de proyectos de construcción seguros y eficientes.

A continuación, se mencionan algunos de los reglamentos técnicos relevantes:

- Ley 1796 de 2016 y Decreto 282 de 2019 - Ley de Vivienda Segura del Departamento Administrativo de la Función Pública
- Resolución 0017 de 2017 - Procedimientos para fijar el alcance de las labores profesionales de la Comisión Asesora Permanente para el régimen de construcción sismo resistente.
- Decreto 926 de 2010 y sus modificaciones - Requisitos para Construcciones Sismo Resistentes NSR-10 del Ministerio de Vivienda, Ciudad y Territorio.
- Ley 400 de 1997 y Ley 1229 de 2008 - Normas sobre construcciones sismo resistentes del Departamento Administrativo de la Función Pública.
- Resolución 319 de 2022 - Incentivos Tributarios GEE, FNCE, hidrógeno verde o azul de Unidad de Planeación Minero-Energética – UPME.
- Resolución 1257 de 2021- Gestión integral de Residuos de Construcción y Demolición RCD del Ministerio de Ambiente y Desarrollo Sostenible.
- Resolución 0549 de 2015 - Parámetros y lineamientos de construcción sostenible del Ministerio de Vivienda ciudad y territorio.

Estudio del Sector

- Compilatorio RAS - Reglamento Técnico de Agua Potable y Saneamiento Básico – RAS del Ministerio de Vivienda ciudad y territorio.
- Resolución 501 de 2017 -Requisitos técnicos que deben cumplir los tubos, ductos y accesorios de acueducto y alcantarillado del Ministerio de Vivienda, Ciudad y Territorio.
- Resolución 277 de 2015 - Reglamento técnico aplicable a alambre de acero liso, grafilado y mallas electrosoldadas, para refuerzo de concreto del Ministerio de Comercio, Industria y Turismo.
- Resolución 2003 de 2022 - Reglamento Técnico aplicable a barras corrugadas de acero de baja aleación para refuerzo de concreto del Ministerio de Comercio, Industria y Turismo
- Resolución 2413 de 1979 - Reglamento de Higiene y Seguridad para la Industria de la Construcción del Ministerio del Trabajo.
- Resolución 2467 de 2022 - Reglamento de Higiene y Seguridad para la Prevención y el Control del Riesgo por Exposición Sílice Respirable del Ministerio del Trabajo.
- Resolución 491 de 2020 - Trabajo en espacios confinados del Ministerio del Trabajo.
- Resolución 312 de 2019 - Sistema de Gestión de la Seguridad y Salud en el Trabajo SG-SST del Ministerio del Trabajo.
- Resolución 4272 de 2021 y Circular 0036 de 2022 - Trabajo Seguro en Alturas del Ministerio del Trabajo.
- Resolución 90708 de 2013 - Reglamento Técnico de Instalaciones Eléctricas – RETIE del Ministerio de Minas y Energía

Asimismo, forman parte de este numeral las autorizaciones, permisos y licencias contempladas y mencionadas en el numeral 3 del formato F-PR-26, titulado "Descripción de las autorizaciones, permisos y licencias para la ejecución del objeto contractual".

2.5 Vigilancia y Control del sector.

En Colombia, la vigilancia y control de los contratos interventorías integrales a consultorías de estudios, diseños y construcción, mantenimiento y/o reparación de infraestructuras están a cargo de varias entidades y organismos: A continuación, se presentan las principales entidades y sus funciones:

- **Superintendencia de Industria y Comercio (SIC):** La SIC supervisa y regula las prácticas comerciales, incluyendo la producción y suministro de materiales de construcción, garantizando la protección de los consumidores y el cumplimiento de las normas de calidad.
- **Instituto Colombiano de Normas Técnicas y Certificación (ICONTEC):** Es responsable de desarrollar y certificar las normas técnicas para materiales de construcción, incluyendo el concreto. Su vigilancia asegura que el concreto cumpla con los estándares de calidad y seguridad.

Página 47 de 73

- **Entidades municipales y locales:** Las oficinas de planeación urbana y construcción en los municipios y departamentos supervisan la implementación de los proyectos de construcción, asegurándose de que el concreto utilizado cumpla con las especificaciones técnicas y normativas locales.
- **Laboratorios de ensayo y control de calidad:** Laboratorios independientes realizan pruebas y ensayos al concreto para verificar su calidad y resistencia, proporcionando certificaciones que garantizan el cumplimiento de los estándares establecidos.
- **Consejo Profesional Nacional de Ingeniería (COPNIA):** Supervisa el ejercicio profesional de los ingenieros en Colombia, asegurando que las prácticas de construcción, incluyendo el suministro y uso del concreto, se realicen conforme a las normativas y estándares técnicos.
- **Secretarías de Planeación y Organismos de Control Regionales:** En el ámbito local, las secretarías de planeación departamentales y municipales supervisan los proyectos de construcción en desarrollo territorial y planeación urbana.
- **Licencias y permisos ambientales:** Para la construcción de infraestructuras, es necesario cumplir con las licencias y permisos requeridos para este tipo de obras.
- **Asociaciones profesionales:** Gremios como la Sociedad Colombiana de Ingenieros y la Cámara Colombiana de la Construcción (CAMACOL) también participan en la vigilancia del cumplimiento de las buenas prácticas, promoviendo la capacitación y actualización de los profesionales del sector.

3. Estudio de Oferta del sector

La metodología utilizada por Colombia Compra Eficiente proporciona un marco para la gestión estratégica de abastecimiento, asegurando que las compras se realicen de manera eficiente y transparente.

Basado en los datos proporcionados sobre el gasto anual y el número de contratos relacionados con la categoría UNSPSC 80101500 - Servicios de consultoría de negocios y administración corporativa; UNSPSC 80101600 - Gerencia de Proyectos; UNSPSC 81101500 - Ingeniería civil y arquitectura; UNSPSC 72111100 - Servicios de construcción de unidades multifamiliares; UNSPSC 72101500 - Servicios de apoyo para la construcción; UNSPSC 72141100 - Servicios de construcción y revestimiento y pavimentación de infraestructura; UNSPSC 72151900 - Servicios de albañilería y mampostería;

UNSPSC 30121800 - Materiales de arquitectura paisajística; se pueden extraer varias conclusiones importantes para ENTERRITORIO S.A., las cifras a resaltar son:

El gasto mensual asociado a las categorías UNSPSC seleccionadas para este proceso de conexiones de intradomiciliarias, alcanzó la suma de \$136.082.058.640.297 pesos. Con la firma de un total de 200.295 contratos en el periodo considerado (2020-2025), lo que indica una alta demanda en la adquisición de estos servicios.

Gráfica – GASTO MENSUAL / GASTO ANUAL - AÑO 2020-2025

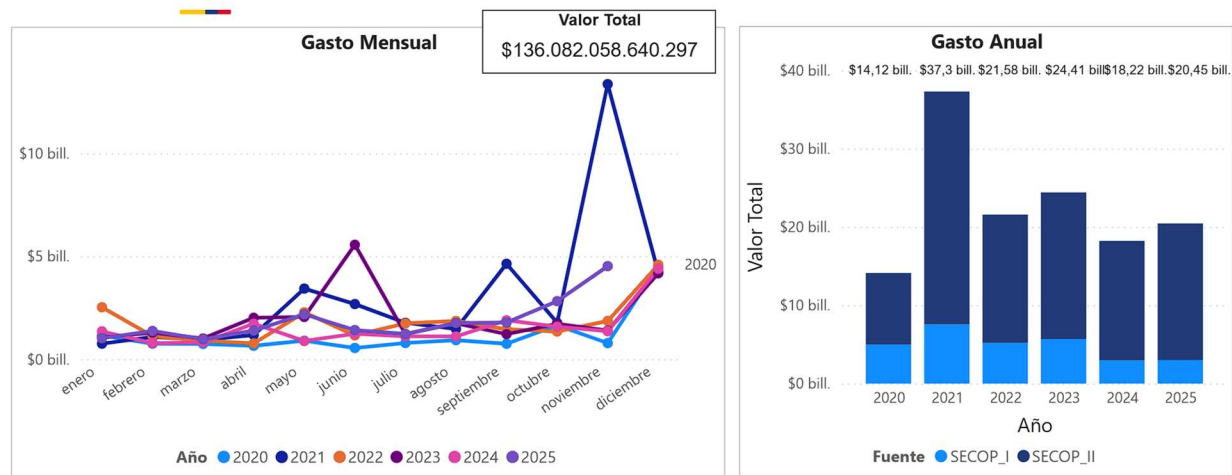

FUENTE: Colombia Compra Eficiente- Modelo de Abastecimiento Estratégico.

3.1 Oferentes

La muestra de empresas tomadas como referencia para este proceso, está basada en la consulta de la herramienta de SIIS de la Superintendencia de Sociedades, seleccionadas de acuerdo con la clasificación Industrial Internacional Uniforme Versión 4 A.C (CIIU) F4111 - Construcción de edificios residenciales, que podrían ser potenciales proveedores para ENTERRITORIO S.A. A continuación, se presentan una muestra de estas empresas con entradas de Plenas-Individuales, Plenas-Separados, Pymes-Individuales y Pymes-Separados y seleccionadas por el Departamento de ubicación:

Razón social de la sociedad	Clasificación Industrial Internacional Uniforme Versión 4 A.C (CIIU)	Tipo societario	Departamento de la dirección del domicilio
CONSTRUCTORA RESERVA DE LA SIERRA S.A.S. EN LIQUIDACION	F4111 - Construcción de edificios residenciales	08. SOCIEDAD POR ACCIONES SIMPLIFICADA SAS	HUILA

Estudio del Sector

Razón social de la sociedad	Clasificación Industrial Internacional Uniforme Versión 4 A.C (CIIU)	Tipo societario	Departamento de la dirección del domicilio
KROMO CONSTRUCTORES SAS	F4111 - Construcción de edificios residenciales	08. SOCIEDAD POR ACCIONES SIMPLIFICADA SAS	CAUCA
CONSTRUCTORA CARPOL LTDA	F4111 - Construcción de edificios residenciales	03. SOCIEDAD LIMITADA	CAUCA
CONSTRUCTORA MADECONS S.A.	F4111 - Construcción de edificios residenciales	01. SOCIEDAD ANÓNIMA	CAUCA
ACORAL CONSTRUCTORA S.A.S	F4111 - Construcción de edificios residenciales	08. SOCIEDAD POR ACCIONES SIMPLIFICADA SAS	NARINO
INVERSIONES DIAZ CONSTRUCTORES SAS	F4111 - Construcción de edificios residenciales	08. SOCIEDAD POR ACCIONES SIMPLIFICADA SAS	HUILA
CONSTRUCTORA SANTA LUCIA S.A.S.	F4111 - Construcción de edificios residenciales	08. SOCIEDAD POR ACCIONES SIMPLIFICADA SAS	HUILA
CONSTRUCTORA NEIVA LA NUEVA SAS	F4111 - Construcción de edificios residenciales	08. SOCIEDAD POR ACCIONES SIMPLIFICADA SAS	HUILA
ALDANA Y CIA SAS	F4111 - Construcción de edificios residenciales	08. SOCIEDAD POR ACCIONES SIMPLIFICADA SAS	HUILA
NUEVO HORIZONTE SAS	F4111 - Construcción de edificios residenciales	08. SOCIEDAD POR ACCIONES SIMPLIFICADA SAS	NARINO
TAYKA COLOMBIA SAS	F4111 - Construcción de edificios residenciales	08. SOCIEDAD POR ACCIONES SIMPLIFICADA SAS	NARINO
ARINSA ARQUITECTOS E INGENIEROS SAS	F4111 - Construcción de edificios residenciales	08. SOCIEDAD POR ACCIONES SIMPLIFICADA SAS	CAUCA
INVERSIONES EL CHAPARRO SAS	F4111 - Construcción de edificios residenciales	08. SOCIEDAD POR ACCIONES SIMPLIFICADA SAS	HUILA
TRUJILLO SERRANO Y CIA S EN C	F4111 - Construcción de edificios residenciales	04. SOCIEDAD EN COMANDITA	NARINO
TRAMETAL SAS	F4111 - Construcción de edificios residenciales	08. SOCIEDAD POR ACCIONES SIMPLIFICADA SAS	CAUCA
EDIFICACIONES BOREAL LTDA	F4111 - Construcción de edificios residenciales	03. SOCIEDAD LIMITADA	NARINO

Estudio del Sector

Razón social de la sociedad	Clasificación Industrial Internacional Uniforme Versión 4 A.C (CIIU)	Tipo societario	Departamento de la dirección del domicilio
ORGANIZACION CENTENARIO CONSTRUCCIONES S.A.	F4111 - Construcción de edificios residenciales	01. SOCIEDAD ANÓNIMA	CAUCA
CONSTRUCTORA GYM SAS	F4111 - Construcción de edificios residenciales	08. SOCIEDAD POR ACCIONES SIMPLIFICADA SAS	NARINO
GRUPO CONSTRUCTOR PORDIGYO SA	F4111 - Construcción de edificios residenciales	01. SOCIEDAD ANÓNIMA	CAUCA
CADINCO S.A.S	F4111 - Construcción de edificios residenciales	08. SOCIEDAD POR ACCIONES SIMPLIFICADA SAS	NARINO
CONSTRUCTOR MATISSE SAS	F4111 - Construcción de edificios residenciales	08. SOCIEDAD POR ACCIONES SIMPLIFICADA SAS	NARINO
VERSION URBANA SAS	F4111 - Construcción de edificios residenciales	08. SOCIEDAD POR ACCIONES SIMPLIFICADA SAS	CAUCA
PROYECTOS DANA SAS	F4111 - Construcción de edificios residenciales	08. SOCIEDAD POR ACCIONES SIMPLIFICADA SAS	NARINO
CONSTRUCTORA ENRIQUEZ ASOCIADOS SAS	F4111 - Construcción de edificios residenciales	08. SOCIEDAD POR ACCIONES SIMPLIFICADA SAS	NARINO
CONSTRUCTORA ADRIANA RIVERA S.A.S	F4111 - Construcción de edificios residenciales	08. SOCIEDAD POR ACCIONES SIMPLIFICADA SAS	CAUCA
CONSTRUCTORA G Y H S.A.S.	F4111 - Construcción de edificios residenciales	08. SOCIEDAD POR ACCIONES SIMPLIFICADA SAS	CAUCA
CONSTRUCTORA VALLE DE ATRIZ SAS	F4111 - Construcción de edificios residenciales	08. SOCIEDAD POR ACCIONES SIMPLIFICADA SAS	NARINO
DOYCA CONSTRUCCIONES SAS	F4111 - Construcción de edificios residenciales	08. SOCIEDAD POR ACCIONES SIMPLIFICADA SAS	NARINO
CONSTRUCTORA SIMBRA SAS	F4111 - Construcción de edificios residenciales	08. SOCIEDAD POR ACCIONES SIMPLIFICADA SAS	CAUCA
CONSTRUCTORA CIUDAD VERDE SAS	F4111 - Construcción de edificios residenciales	08. SOCIEDAD POR ACCIONES SIMPLIFICADA SAS	CAUCA

Estudio del Sector

Razón social de la sociedad	Clasificación Industrial Internacional Uniforme Versión 4 A.C (CIIU)	Tipo societario	Departamento de la dirección del domicilio
GRUPO CONSTRUCTOR CALIBIO SAS	F4111 - Construcción de edificios residenciales	08. SOCIEDAD POR ACCIONES SIMPLIFICADA SAS	CAUCA
PROYECTOS TURIN SAS	F4111 - Construcción de edificios residenciales	01. SOCIEDAD ANÓNIMA	NARINO
CAMELOT CONSTRUCTORES S.A.S.	F4111 - Construcción de edificios residenciales	08. SOCIEDAD POR ACCIONES SIMPLIFICADA SAS	NARINO
CONSTRUCTORA MI CASA RURAL SAS	F4111 - Construcción de edificios residenciales	08. SOCIEDAD POR ACCIONES SIMPLIFICADA SAS	CAUCA
GRUPO FIP SAS	F4111 - Construcción de edificios residenciales	08. SOCIEDAD POR ACCIONES SIMPLIFICADA SAS	CAUCA
CONSTRUCTORA HERALD SAS	F4111 - Construcción de edificios residenciales	08. SOCIEDAD POR ACCIONES SIMPLIFICADA SAS	NARINO
CONSTRUCTORA RODRIGUEZ BRIÑEZ SAS	F4111 - Construcción de edificios residenciales	08. SOCIEDAD POR ACCIONES SIMPLIFICADA SAS	HUILA
LEON AGUILERA SA	F4111 - Construcción de edificios residenciales	01. SOCIEDAD ANÓNIMA	HUILA
PROHUILA SAS	F4111 - Construcción de edificios residenciales	08. SOCIEDAD POR ACCIONES SIMPLIFICADA SAS	HUILA
DOS CONSTRUCTORES SAS	F4111 - Construcción de edificios residenciales	08. SOCIEDAD POR ACCIONES SIMPLIFICADA SAS	NARINO
construir sa	F4111 - Construcción de edificios residenciales	01. SOCIEDAD ANÓNIMA	VALLE
CONSTRUCTORA SOLANILLAS SAS	F4111 - Construcción de edificios residenciales	08. SOCIEDAD POR ACCIONES SIMPLIFICADA SAS	VALLE
GRUPO NORMANDIA SA	F4111 - Construcción de edificios residenciales	01. SOCIEDAD ANÓNIMA	VALLE
DIVERSIFICAR SAS	F4111 - Construcción de edificios residenciales	08. SOCIEDAD POR ACCIONES SIMPLIFICADA SAS	VALLE
CONSTRUCTORA HABITEK SAS	F4111 - Construcción de edificios residenciales	08. SOCIEDAD POR ACCIONES SIMPLIFICADA SAS	VALLE

Estudio del Sector

Razón social de la sociedad	Clasificación Industrial Internacional Uniforme Versión 4 A.C (CIIU)	Tipo societario	Departamento de la dirección del domicilio
PROYECTOS URBANOS ALFAGUARA	F4111 - Construcción de edificios residenciales	08. SOCIEDAD POR ACCIONES SIMPLIFICADA SAS	VALLE
OLH CONSTRUCCIONES S.A.S.	F4111 - Construcción de edificios residenciales	08. SOCIEDAD POR ACCIONES SIMPLIFICADA SAS	VALLE
CONSTRUCTORA MARING SAS	F4111 - Construcción de edificios residenciales	08. SOCIEDAD POR ACCIONES SIMPLIFICADA SAS	VALLE
PROMOTORA LAS COLINAS SAS	F4111 - Construcción de edificios residenciales	08. SOCIEDAD POR ACCIONES SIMPLIFICADA SAS	VALLE
D+D CONSTRUCTORES SAS	F4111 - Construcción de edificios residenciales	08. SOCIEDAD POR ACCIONES SIMPLIFICADA SAS	VALLE
JARAMILLO MORA CONSTRUCTORA SA	F4111 - Construcción de edificios residenciales	01. SOCIEDAD ANÓNIMA	VALLE
CONSTRUCTORA BOLIVAR CALI SA	F4111 - Construcción de edificios residenciales	01. SOCIEDAD ANÓNIMA	VALLE
CONSTRUCTORA MELENDEZ S.A.	F4111 - Construcción de edificios residenciales	01. SOCIEDAD ANÓNIMA	VALLE
JURI CONSTRUCTORES LIMITADA	F4111 - Construcción de edificios residenciales	03. SOCIEDAD LIMITADA	VALLE
INGENIERIA	F4111 - Construcción de edificios residenciales	08. SOCIEDAD POR ACCIONES SIMPLIFICADA SAS	VALLE
URBANIZADORA Y CONSTRUCTORA ANDES SAS CONSTRUANDES S.A.S.	F4111 - Construcción de edificios residenciales	08. SOCIEDAD POR ACCIONES SIMPLIFICADA SAS	VALLE
CONSTRUCTORA EL CASTILLO SAS	F4111 - Construcción de edificios residenciales	08. SOCIEDAD POR ACCIONES SIMPLIFICADA SAS	VALLE
ANGLO ANGULO & CIA SCA	F4111 - Construcción de edificios residenciales	05. SOCIEDAD EN COMANDITA POR ACCIONES	VALLE
CONSORCIO MORENO TAFURT S.A.	F4111 - Construcción de edificios residenciales	01. SOCIEDAD ANÓNIMA	VALLE
COMFHIAR SAS	F4111 - Construcción de edificios residenciales	08. SOCIEDAD POR ACCIONES SIMPLIFICADA SAS	VALLE
ESPACIO VITAL CONSTRUCTORES SA	F4111 - Construcción de edificios residenciales	01. SOCIEDAD ANÓNIMA	VALLE

Estudio del Sector

Razón social de la sociedad	Clasificación Industrial Internacional Uniforme Versión 4 A.C (CIIU)	Tipo societario	Departamento de la dirección del domicilio
180° S A S	F4111 - Construcción de edificios residenciales	08. SOCIEDAD POR ACCIONES SIMPLIFICADA SAS	VALLE
LOSADA Y LOSADA LTDA	F4111 - Construcción de edificios residenciales	03. SOCIEDAD LIMITADA	VALLE
CONSTRUCTORA VALLE REAL S A	F4111 - Construcción de edificios residenciales	01. SOCIEDAD ANÓNIMA	VALLE
PROMOTORA NUEVO CLUB DE CAMPO S.A.	F4111 - Construcción de edificios residenciales	01. SOCIEDAD ANÓNIMA	VALLE
DISTRIBUIDORA CRISTAL SA	F4111 - Construcción de edificios residenciales	01. SOCIEDAD ANÓNIMA	VALLE
SOCIEDAD PROMOTORA CAFETERA DE CONSTRUCCIONES SAS	F4111 - Construcción de edificios residenciales	08. SOCIEDAD POR ACCIONES SIMPLIFICADA SAS	VALLE
GRUPO ALAN SAS	F4111 - Construcción de edificios residenciales	08. SOCIEDAD POR ACCIONES SIMPLIFICADA SAS	VALLE
PROMOTORA DE CONSTRUCCIONES SPIWAK S.A.	F4111 - Construcción de edificios residenciales	01. SOCIEDAD ANÓNIMA	VALLE
CONSTRUCTORA SINTAGMA SAS	F4111 - Construcción de edificios residenciales	08. SOCIEDAD POR ACCIONES SIMPLIFICADA SAS	VALLE
CALISA CONSTRUCTORES SAS	F4111 - Construcción de edificios residenciales	08. SOCIEDAD POR ACCIONES SIMPLIFICADA SAS	VALLE
CONSTRUCTORA JARAMILLO ARQUITECTOS S.A.S.	F4111 - Construcción de edificios residenciales	08. SOCIEDAD POR ACCIONES SIMPLIFICADA SAS	VALLE
SOCIEDAD CONSTRUCTORA ALTAMIRA & CIA SAS	F4111 - Construcción de edificios residenciales	08. SOCIEDAD POR ACCIONES SIMPLIFICADA SAS	VALLE
SKEMA PROMOTORA SAS	F4111 - Construcción de edificios residenciales	08. SOCIEDAD POR ACCIONES SIMPLIFICADA SAS	VALLE
KONSTRUIR INGENIERIA SA	F4111 - Construcción de edificios residenciales	01. SOCIEDAD ANÓNIMA	VALLE
INVERSIONES VERDEHORIZONTE SAS	F4111 - Construcción de edificios residenciales	08. SOCIEDAD POR ACCIONES SIMPLIFICADA SAS	VALLE

Estudio del Sector

Razón social de la sociedad	Clasificación Industrial Internacional Uniforme Versión 4 A.C (CIIU)	Tipo societario	Departamento de la dirección del domicilio
COPROINVA SAS	F4111 - Construcción de edificios residenciales	08. SOCIEDAD POR ACCIONES SIMPLIFICADA SAS	VALLE
MAS CONSTRUCCIONES SAS	F4111 - Construcción de edificios residenciales	08. SOCIEDAD POR ACCIONES SIMPLIFICADA SAS	VALLE
CONVALLE CONSTRUCTORA S.A.S.	F4111 - Construcción de edificios residenciales	08. SOCIEDAD POR ACCIONES SIMPLIFICADA SAS	VALLE
MARVIS CONSTRUCTORA SAS BIC MARVIS CONSTRUCTORA SAS BIC	F4111 - Construcción de edificios residenciales	08. SOCIEDAD POR ACCIONES SIMPLIFICADA SAS	VALLE
TECHOS PARA PALMIRA SAS	F4111 - Construcción de edificios residenciales	08. SOCIEDAD POR ACCIONES SIMPLIFICADA SAS	VALLE
BITACORA ARQUITECTURA SAS	F4111 - Construcción de edificios residenciales	08. SOCIEDAD POR ACCIONES SIMPLIFICADA SAS	VALLE
GAMBOA CONSTRUCTORA SAS	F4111 - Construcción de edificios residenciales	08. SOCIEDAD POR ACCIONES SIMPLIFICADA SAS	VALLE
PROYECTOS GOLDEN SAS	F4111 - Construcción de edificios residenciales	08. SOCIEDAD POR ACCIONES SIMPLIFICADA SAS	VALLE
SIMA CONSTRUCCION & CONSULTORIA S.A.S	F4111 - Construcción de edificios residenciales	08. SOCIEDAD POR ACCIONES SIMPLIFICADA SAS	VALLE
INVERSIONES CONSTRUANDES SAS	F4111 - Construcción de edificios residenciales	08. SOCIEDAD POR ACCIONES SIMPLIFICADA SAS	VALLE
QUADRATTO GRUPO CONSTRUCTOR SAS	F4111 - Construcción de edificios residenciales	08. SOCIEDAD POR ACCIONES SIMPLIFICADA SAS	VALLE
KORPA SAS	F4111 - Construcción de edificios residenciales	08. SOCIEDAD POR ACCIONES SIMPLIFICADA SAS	VALLE
A2 CONSTRUCTORA SAS	F4111 - Construcción de edificios residenciales	08. SOCIEDAD POR ACCIONES SIMPLIFICADA SAS	VALLE
PROYECTOS INMOBILIARIOS SUROCCIDENTE SAS	F4111 - Construcción de edificios residenciales	08. SOCIEDAD POR ACCIONES SIMPLIFICADA SAS	VALLE

Estudio del Sector

Razón social de la sociedad	Clasificación Industrial Internacional Uniforme Versión 4 A.C (CIIU)	Tipo societario	Departamento de la dirección del domicilio
DESARROLLADORA DE PROYECTOS CA Y CV SAS	F4111 - Construcción de edificios residenciales	08. SOCIEDAD POR ACCIONES SIMPLIFICADA SAS	VALLE
GRUPO SANTAFE CONSTRUCCIONES SAS	F4111 - Construcción de edificios residenciales	08. SOCIEDAD POR ACCIONES SIMPLIFICADA SAS	VALLE
JURI MEJIA Y CIA S EN C	F4111 - Construcción de edificios residenciales	04. SOCIEDAD EN COMANDITA	VALLE
GA CADENA LOPEZ SAS	F4111 - Construcción de edificios residenciales	08. SOCIEDAD POR ACCIONES SIMPLIFICADA SAS	VALLE
ESTRUMETAL S A	F4111 - Construcción de edificios residenciales	01. SOCIEDAD ANÓNIMA	VALLE
PRISMA INGENIERIA CONSTRUCTORA SA	F4111 - Construcción de edificios residenciales	01. SOCIEDAD ANÓNIMA	VALLE
RUIZ AREVALO CONSTRUCTORA S A	F4111 - Construcción de edificios residenciales	01. SOCIEDAD ANÓNIMA	VALLE

FUENTE: Sistema de Integrado de Información Societaria - SIIS.

3.2 Clasificación de empresas como MiPymes.

Para fomentar e identificar la participación de las Micro, Pequeñas y Medianas Empresas (MIPYMES) en los procesos de contratación pública, es fundamental comprender los criterios establecidos en la Ley 2069 de 2020 y la Ley 590 de 2000.

El Decreto 957 de 2019, establece que para efectos de la clasificación del tamaño empresarial se tendrá como criterio exclusivo los ingresos por actividades ordinarias anuales de la respectiva empresa, el nivel de ingresos por actividades ordinarias anuales con base en el cual se determina el tamaño empresarial variará dependiendo del sector económico en el cual la empresa desarrolle su actividad.

En el Artículo 2.2.1.13.2.2, Rangos para la Definición del Tamaño Empresarial, establece los rangos de ingresos anuales como criterio adicional para definir el tamaño empresarial según el sector económico correspondiente de la siguiente manera:

Estudio del Sector

SECTOR	MICRO	PEQUEÑA	MEDIANA
Manufacturero	Inferior o igual a 23.563 UVT.	Superior a 23.563 UVT e inferior o igual a 204.995 UVT.	Superior a 204.995 UVT e inferior o igual a 1'736.565 UVT.
Servicios	Inferior o igual a 32.988 UVT.	Superior a 32.988 UVT e inferior o igual a 131.951 UVT.	Superior a 131.951 UVT e inferior o igual a 483.034 UVT.
Comercio	Inferior o igual a 44.769 UVT.	Superior a 44.769 e inferior o igual a 431.196 UVT.	Superior a 431.196 UVT e inferior o igual a 2'160.692 UVT.

De otra parte, indica en **Parágrafo 1.** Se considera gran empresa aquella que tiene ingresos por actividades ordinarias anuales mayores al rango superior de las medianas empresas, en cada uno de los sectores económicos descritos anteriormente.

Promoción de las MIPYMES en la Contratación Pública

El Artículo 12 de la Ley 590 de 2000 fomenta la participación de las MIPYMES en los mercados de bienes y servicios del Estado, reconociéndolas como actores clave para el desarrollo económico y social. Para facilitar su integración en los procesos de contratación pública, es recomendable implementar las siguientes acciones:

- **Identificación de proveedores MIPYMES:** Mapear y caracterizar a las MIPYMES que pueden participar como proveedoras directas o indirectas en procesos de contratación pública.
- **Simplificación de trámites administrativos:** Establecer procedimientos que permitan a las MIPYMES cumplir con los requisitos y trámites exigidos de manera ágil y eficiente.
- **Preferencia por proveedores nacionales:** En igualdad de condiciones en términos de precio, calidad y capacidad de suministro, priorizar la contratación de MIPYMES nacionales.

La integración de las MIPYMES en la contratación pública no solo impulsa la competencia y la diversificación del mercado, sino que también contribuye al fortalecimiento del tejido empresarial, la generación de empleo y el crecimiento económico del país. La correcta aplicación de la normativa vigente y la implementación de políticas de apoyo permitirán consolidar su participación en los procesos de adquisición de bienes y servicios del Estado.

Incentivos para la promoción de la participación de las MiPymes en los procesos de compra pública

Las MiPymes que estén interesadas en participar en procesos de contratación deberán cumplir con los requisitos habilitantes y puntuables que establezca ENTerritorio S.A en los documentos del proceso. Los requisitos habilitantes miden la aptitud del proponente para participar en un Proceso de Contratación y comprenden su capacidad jurídica, financiera, organizacional y su experiencia. El cumplimiento de los requisitos habilitantes en un proceso de contratación no otorga puntaje alguno, excepto en el caso de la experiencia de los consultores. Los incentivos para la promoción y participación de las MiPymes propuestos en la guía MiPymes de Colombia compra eficiente²⁹, son los siguientes:

a. Convocatorias limitadas a MiPymes:

De acuerdo con el Decreto 1082 de 2015, las Entidades Estatales deberán limitar a Mipyme nacionales la convocatoria del Proceso de Contratación que adelanten bajo las modalidades de licitación pública, selección abreviada y concurso de méritos.³⁰

Las Entidades Estatales independientemente de su régimen de contratación, los patrimonios autónomos constituidos por Entidades Estatales y los particulares que ejecuten recursos públicos, deben limitar la convocatoria de los Procesos de Contratación con pluralidad de oferentes a las MiPymes colombianas con mínimo un (1) año de existencia³¹, cuando concurran los siguientes requisitos:

- ✓ El valor del Proceso de Contratación sea menor a ciento veinticinco mil dólares de los Estados Unidos de América (US\$125.000), liquidados con la tasa de cambio que para el efecto determina cada dos años el Ministerio de Comercio, Industria y Turismo.
- ✓ Se hayan recibido solicitudes de por lo menos dos (2) MiPymes colombianas para limitar la convocatoria a MiPymes colombianas.

Tratándose de personas jurídicas, las solicitudes solo las podrán realizar MiPymes, cuyo objeto social les permita ejecutar el contrato relacionado con el proceso contractual.

²⁹ https://operaciones.colombiacompra.gov.co/sites/cee_public/files/cee_tienda_virtual/propuesta_guia_vf_-mipymes.pdf

³⁰ Artículo 2.2.1.2.4.2.2. del Decreto 1082 de 2015

³¹ La acreditación del año mínimo de existencia se realizará presentando el certificado expedido por la Cámara de Comercio correspondiente o por la autoridad que sea competente para dicha acreditación

Adicionalmente, las Entidades Estatales podrán limitar el Proceso de Contratación a MiPymes nacionales domiciliadas en los departamentos o municipios en donde se va a ejecutar el contrato.³² siempre que por lo menos tres (3) MiPymes con acreditación de domicilio en el departamento o municipio donde el contrato será ejecutado manifiesten su interés en limitar la convocatoria en el plazo previsto³³.

b. Factores de desempate

En los procesos distintos a mínima cuantía, cuando dos o más ofertas resulten empatadas, el Decreto 1082 de 2015 establece unas reglas sucesivas y excluyentes que debe aplicar la Entidad Estatal contratante. Si el empate persiste una vez la Entidad ha preferido la oferta con mayor puntaje en los factores de calificación de manera sucesiva y la de bienes o servicios nacionales, debe preferir la oferta presentada por una MiPymes o, consorcio, unión temporal o promesa de sociedad futura constituida exclusivamente por MiPymes.

Ahora, cuando el empate es entre una MiPymes nacional y un Consorcio, Unión Temporal o promesa de sociedad futura conformado en su totalidad MiPymes nacionales, se debe aplicar el factor de desempate del numeral 4 y no el numeral 3 del artículo 2.2.1.1.2.2.9 del Decreto 1082 de 2015 y, por tanto, dar aplicación al criterio de desempate según el cual se prefiere al proponente que tenga el diez (10%) de su nómina en condiciones de discapacidad.

4. Comportamiento del gasto histórico - Contrataciones de otras entidades

La herramienta de Abastecimiento Estratégico sirve para fortalecer los procesos de compras de las entidades públicas dispuesta por Colombia Compra Eficiente. El análisis de la demanda es el proceso de caracterización de la necesidad de una entidad realizando un análisis del gasto histórico. Para ello, se analiza la demanda representada gráficamente el gasto histórico, de una o varias o todas las entidades estatales de Colombia, qué bienes o servicios han contratado, a quiénes, bajo qué modalidades y origen del proveedor, a partir de la información que reposa en el Sistema Electrónico para la Contratación Pública – SECOP I, SECOP II. En este caso tomaremos los códigos UNSPSC relacionados en este proceso, la información disponible en el SECOP II.

La cantidad de contratos mensual es de 347.023 durante los periodos 2020 al 2025, con contratos en la plataforma Secop I y Secop II.

³² Las MiPymes deben, junto con la manifestación de interés, acreditar su domicilio principal con el registro mercantil; el certificado de existencia y representación legal de la empresa; o, el RUP para personas naturales no comerciantes

³³ Para mayor información sobre los factores de desempate consulte el Manual para el manejo de los incentivos en los Procesos de Contratación de Colombia Compra Eficiente.

Estudio del Sector

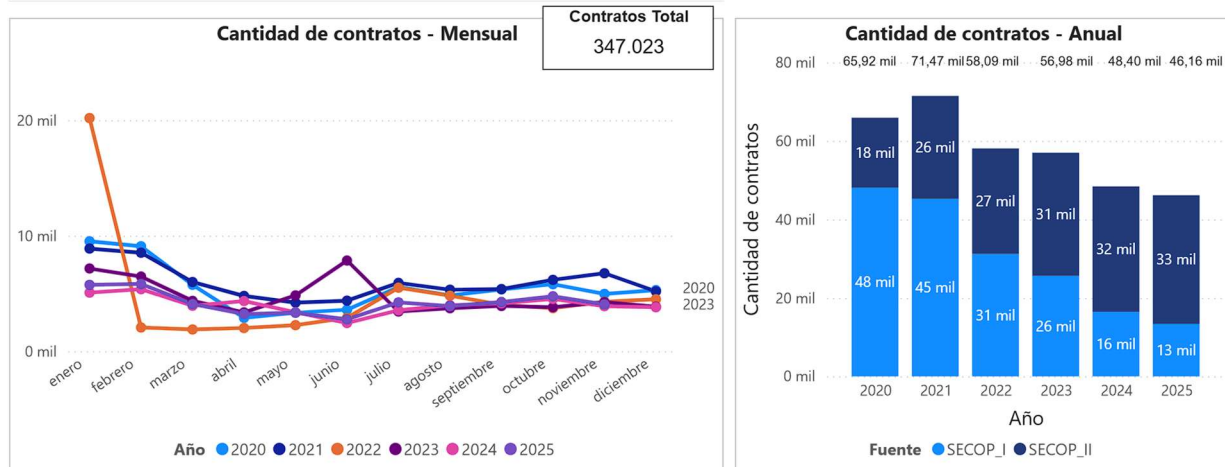

Fuente: MAE

Ahora bien, la modalidad de selección con el mayor valor contratado corresponde a la Selección de Contratación Directa, con un valor aproximado total de \$62,71 Billones de pesos; seguida de la modalidad competitiva registrando \$48,17 Billones de pesos y finalmente se ubica la contratación por la modalidad de Régimen Especial con un valor aproximado de \$25,16 Billones de pesos. Estos datos se presentan de manera clara en la gráfica a continuación:

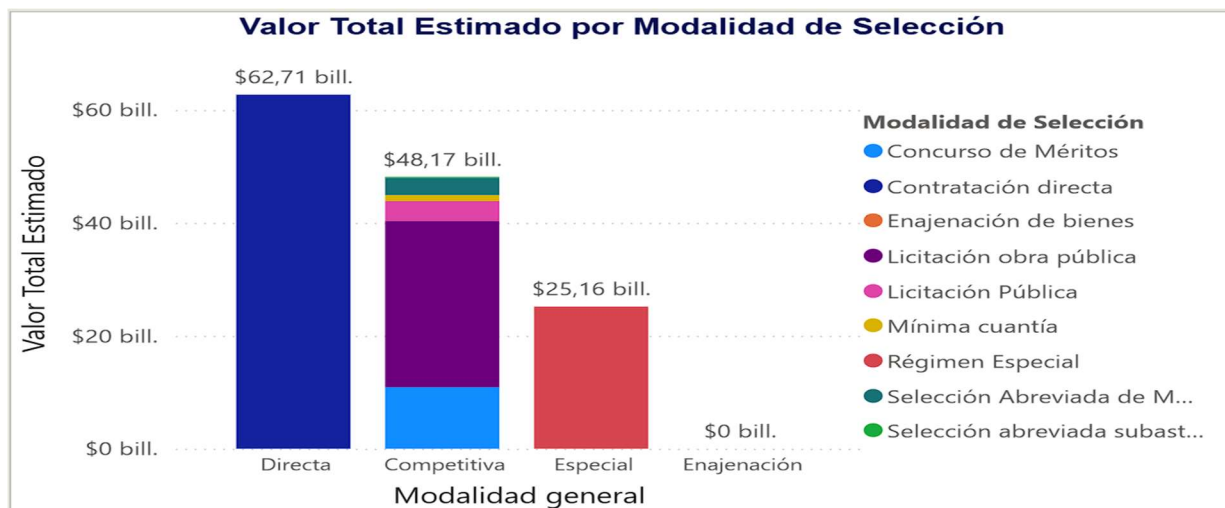

Fuente: MAE

Asimismo, al analizar el valor total estimado por proveedor, se destaca que el mayor monto contratado corresponde a ENTerritorio S.A., seguido por Cuerpo de Bomberos voluntarios de Itagui; Financiera de Desarrollo Territorial S.A., la Empresa de Desarrollo Urbano de Medellín, EDUBAR S.A, entre otros. En cuanto al número de contratos por proveedor, se identifica que la empresa con mayor cantidad de contratos es la Universidad Nacional de Colombia; seguida del Instituto Colombiano de normas técnicas

Estudio del Sector

y certificación; Univeriddad de Antioquia; Ascensores Schindler de Colombia S.A.S., la Empresa de Desarrollo Urbano de La Ceja, entre otras.

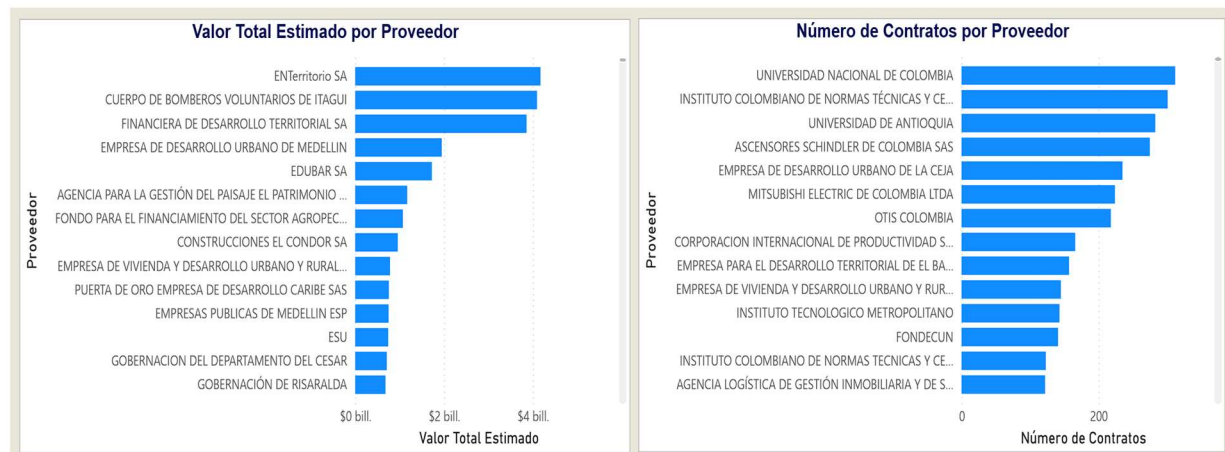

Fuente: MAE

4.1 Gasto en contratación de ENTerritorio ahora ENTerritorio S.A desde 2024

Se realizó una revisión en la herramienta de Modelo de Abastecimiento Estratégico de Colombia Compra Eficiente, filtrando la demanda mediante una búsqueda histórica de las contrataciones realizadas por ENTerritorio S.A. con objetos similares al del presente estudio. En los registros más recientes relacionados con los códigos UNSPSC relacionados anteriormente, se identificaron 517 contratos que suman un valor total de \$3.249.790.367.705 pesos, como se evidencia en la siguiente imagen:

GASTO MENSUAL/ANUAL- AÑO 2020-2025

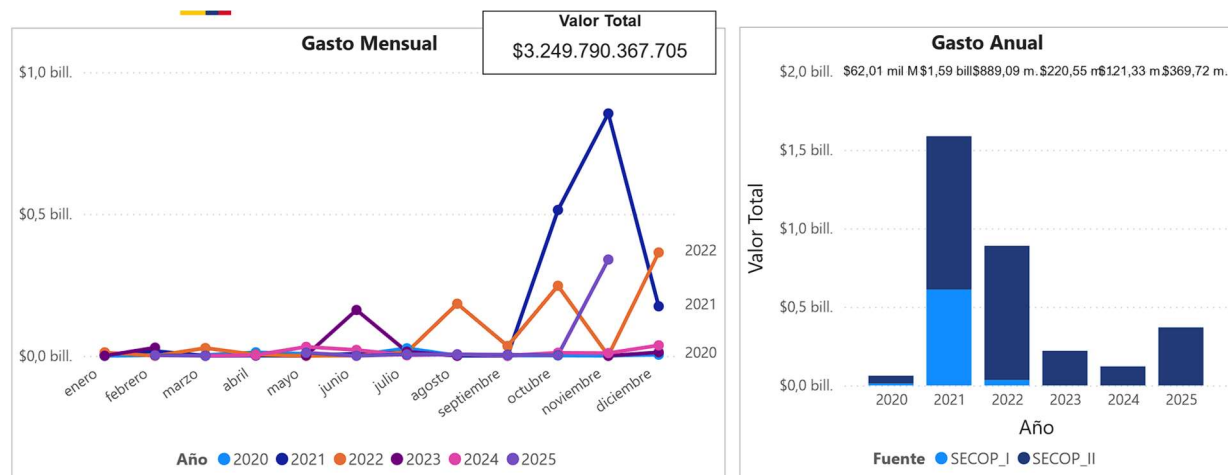

Fuente: MAE

Estudio del Sector

Se revisó la contratación que ENTerritorio S.A. ha realizado, con objetos similares a interventorías de obras civiles, registrando como antecedentes recientes los siguientes.

Tipo de Contrato	Vigencia	Proveedor Adjudicado	Valor del Contrato	Número del Proceso	Objeto del Contrato
Otro	2025	CONSORCIO PCS	\$1.513.355.750,8	INA-064-2025	INTERVENTORÍA INTEGRAL PARA EL SEGUIMIENTO, SUPERVISIÓN Y CONTROL TÉCNICO, ADMINISTRATIVO, FINANCIERO, AMBIENTAL, SOCIAL, CONTABLE Y JURÍDICA PARA LA MODERNIZACIÓN DE DISTRITOS DE ADECUACIÓN DE TIERRAS DE MEDIANA Y GRAN ESCALA, EN EL MARCO DEL CONTRATO INTERADMINISTRATIVO No. 224010 GRUPO I: USOGUAMO / Tolima, USOCOELLO / Tolima, ASOPRADO / Tolima, USOSALDAÑA / Tolima. GRUPO II: ASUSA/ Boyacá, ASORIOFRIO/ Magdalena
Otro	2025	Soluciones Integrales Ecos SAS	\$153.598.018,78 COP	CEG-029-2025	INTERVENTORÍA INTEGRAL TÉCNICA, ADMINISTRATIVA, CONTABLE, FINANCIERA, SOCIAL, JURÍDICA Y AMBIENTAL PARA LA CONSULTORÍA CORRESPONDIENTE A LA TOPOGRAFÍA, VERIFICACIÓN ÁREAS Y LINDEROS, PREFACTIBILIDAD DEL POLIGONO NUEVO, CABIDA DE HASTA 909 VIVIENDAS, DISEÑO URBANÍSTICO Y LICENCIA DE URBANIZACIÓN Y/O MODIFICACIÓN DE HASTA 909 VIVIENDAS DEL PREDIO DENOMINADO SAUCES II.
Otro	2025	C&E ENGINEERING S.A.S	\$406.954.221,25 COP,	CEG-023-2025	INTERVENTORIA INTEGRAL AL MEJORAMIENTO DE CONDICIONES DE HABITABILIDAD DE VIVIENDAS

Estudio del Sector

Tipo de Contrato	Vigencia	Proveedor Adjudicado	Valor del Contrato	Número del Proceso	Objeto del Contrato
					Y DE UNIDADES SANITARIAS EN EL MUNICIPIO DE QUIBDÓ, CHOCÓ
Otra	2025	SUSPENDIDA	\$1.776.618.104,45 COP,	INA-058-2025	INTERVENTORÍA INTEGRAL DEL CONTRATO QUE TIENE POR OBJETO EL ESTUDIO Y DISEÑO, ASÍ COMO LA CONSTRUCCIÓN DE LA PLAZA DE MERCADO DE PUERTO TEJADA, CAUCA

Fuente: Construcción propia – Información Datos Abiertos

4.2 Contrataciones previas de otras Entidades

Se llevó a cabo una revisión exhaustiva de los procesos de contratación publicados en el SECOP I y SECOP II, focalizándonos en aquellos que presentan similitudes con el objeto del presente estudio. A continuación, se detallan cuatro (4) contratos identificados, cuyo objeto es comparable con procesos de interventorías a obras civiles. Estos contratos fueron seleccionados por su relevancia o referencia valiosa para el análisis comparativo de este proceso:

No. del proceso	Entidad	Valor	Modalidad de Contratación	Objeto
FA-CMA-I-S-002-2022 (Presentación de oferta)	FONDO ADAPTACIÓN	\$ 5.338.696.228 COP	Concurso de méritos abierto	Realizar la interventoría integral al diseño, construcción y acompañamiento en el proceso de entrega de viviendas de interés prioritario VIP en el inmueble localizado en el sector de Altos de Santa Elena en el Distrito de Santiago de Cali, destinadas al reasentamiento de los

Estudio del Sector

No. del proceso	Entidad	Valor	Modalidad de Contratación	Objeto
				hogares beneficiarios del Proyecto Plan Jarillón de Cali.
CVP-CM-001-2019 (Presentación de oferta)	CAJA DE LA VIVIENDA POPULAR	\$ 1.064.299.280 COP	Contratación régimen especial (con ofertas)	REALIZAR LA INTERVENTORÍA TÉCNICA, ADMINISTRATIVA, FINANCIERA, SOCIAL, JURIDICA, AMBIENTAL Y SSTMA, A LA "CONSTRUCCIÓN DE ESPACIO PÚBLICO EN ÁREAS DE MEJORAMIENTO INTEGRAL EN LOS TERRITORIOS PRIORIZADOS POR LA SECRETARÍA DISTRITAL DEL HABITAT, DE ACUERDO CON LOS ESTUDIOS Y DISEÑOS (ENTREGADOS POR LA SDH) RECIBIDOS POR LA CVP EN EL MARCO DEL CONVENIO INTERADMINISTRATIVO No. 618 DE 29/08/2018", DE CONFORMIDAD CON LOS PLIEGOS DE CONDICIONES, ANEXO TÉCNICO Y DEMÁS DOCUMENTOS DEL PROCESO
SDHT-CM-002-2020 (Presentación de oferta)	SECRETARIA DISTRITAL DEL HABITAT	\$894.321.429 COP	Concurso de méritos abierto (descontinuado)	REALIZAR LA INTERVENTORÍA TÉCNICA, JURÍDICA, SOCIAL, ADMINISTRATIVA Y FINANCIERA PARA LA EJECUCIÓN DE LAS OBRAS

Estudio del Sector

No. del proceso	Entidad	Valor	Modalidad de Contratación	Objeto
				DE MEJORAMIENTO DE VIVIENDA EN LA MODALIDAD DE HABITABILIDAD EN LOS TERRITORIOS PRIORIZADOS POR LA SECRETARÍA DISTRITAL DEL HÁBITAT
M-SV-018-2023 (Presentación de oferta)	GOBERNACION DE CALDAS - Primero la Gente	\$ 474.899.628 COP	Concurso de méritos abierto	Interventoría técnica, administrativa, jurídica, financiera y ambiental al contrato de obra denominado Construcción de Viviendas para la Reactivación Económica y el Mejoramiento de la Calidad de Vida Municipios de Norcasia y La Merced del Departamento de Caldas

Fuente: <https://www.colombiacompra.gov.co/transparencia/gestion-documental/datos-abiertos> – Construcción propia

5. Requisitos Habilitantes Financieros

Para definir los requisitos financieros habilitantes de este proyecto de contratación, se selecciona una muestra de empresas del sector, considerando los indicadores de capacidad financiera y organizacional que estén establecidos por el Decreto 1082 de 2015. La capacidad financiera de este proceso se determinarán Capital de trabajo, liquidez, endeudamiento, Razón de cobertura de Intereses y en la capacidad organizacional se establecen la rentabilidad al patrimonio y la Rentabilidad del activo. A continuación, ENTerritorio S.A. presenta los índices que se utilizarán y la forma en que se calcula cada uno:

Indicadores de Capacidad Financiera:

Índice de Liquidez: Un índice mayor indica una mayor capacidad para cubrir obligaciones a corto plazo.

Estudio del Sector

$$\text{Fórmula: Índice de Liquidez} = \frac{\text{Activos Corrientes}}{\text{Pasivos Corrientes}}$$

Índice de Endeudamiento: Un índice menor indica una estructura de financiación menos dependiente de deuda y menor riesgo de incumplimiento de pasivos.

$$\text{Fórmula: Índice de Endeudamiento} = \frac{\text{Pasivos Totales}}{\text{Activos Totales}}$$

Índice de Cobertura de Intereses: Un índice mayor indica una mayor capacidad para cubrir los gastos financieros.

$$\text{Fórmula: Cobertura de Intereses} = \frac{\text{Utilidad Operacional}}{\text{Gasto De Intereses}}$$

Indicadores de Capacidad Organizacional

Rentabilidad del Patrimonio: Un índice mayor indica una mayor rentabilidad para los accionistas.

$$\text{Fórmula: Rentabilidad del Patrimonio} = \frac{\text{Utilidad Operacional}}{\text{Patrimonio}}$$

Rentabilidad del Activo: Un índice mayor indica una mayor eficiencia en la utilización de los activos para generar utilidad.

$$\text{Fórmula: Rentabilidad del Activo} = \frac{\text{Utilidad Operacional}}{\text{Activos Totales}}$$

Se presenta la información financiera con corte al 31 de diciembre de 2024 para las empresas seleccionadas como referencia en el análisis sectorial. Los datos, obtenidos de la plataforma SIIS de la Superintendencia de Sociedades, incluyen indicadores de capacidad financiera y organizacional que permiten evaluar el desempeño empresarial y contextualizar el comportamiento del sector. Este análisis se complementa con las condiciones técnicas del proceso y los requerimientos establecidos por la Unidad Nacional para la Gestión del Riesgo de Desastres (UNGRD). A continuación, se detallan los indicadores calculados para cada empresa.

Razón social de la sociedad	CAPITAL DE TRABAJO	LIQUI DEZ	ENDUD. ENTO	COB INTE.	ROE	ROA
CONSTRUCTORA CARPOL LTDA	-35.496	1.00	0,53	117,89	0.08	0,04
JURI CONSTRUCTORES LIMITADA	156.882	1,43	0,66	4,72	0,23	0,08
CONSTRUIR SA	17.166.929	38,02	0.11	INDT	0,03	0,03
JARAMILLO MORA CONSTRUCTORA SA	434.094.983	1.75	0,61	2,05	0,12	0,05
CONSTRUCTORA MADECONS S.A.	6.556.063	1,64	0,72	0,06	0.01	0,00
INGENIERIA	50.380.442	2,68	0,71	INDT	0,01	0,00
JURI MEJIA Y CIA S EN C	4851350,00	1.07	0,93	0,00	0,04	0,00
ACORAL CONSTRUCTORA S.A.S	814.671	6,25	0,84	INDT	0,01	0,00

Estudio del Sector

Razón social de la sociedad	CAPITAL DE TRABAJO	LIQUI DEZ	ENDUD. ENTO	COB INTE.	ROE	ROA
URBANIZADORA Y CONSTRUCTORA ANDES SAS CONSTRUANDES S.A.S.	51.100.953	5,18	0,76	6,76	0,19	0,05
CONSTRUCTORA RODRIGUEZ BRIÑEZ SAS	155028022	4,84	0,81	0,00	-0,07	-0,01
INVERSIONES DIAZ CONSTRUCTORES SAS	4.153.638	4,36	0,38	502,33	0,06	0,04
LEON AGUILERA SA	135605111	4,76	0,80	0,39	0,19	0,04
GA CADENA LOPEZ SAS	5714508,00	1,45	0,33	41,18	0,00	0,00
ESTRUMETAL S A	3035295,00	1,06	0,64	31,34	0,00	0,00
CONSTRUCTORA EL CASTILLO SAS	80.749.432	3,30	0,87	0,06	0,03	0,00
CONSTRUCTORA SOLANILLAS SAS	220.334.216	3,20	0,84	1,87	0,43	0,07
ANGLO ANGULO & CIA SCA	3.427.843	1,17	0,36	0,27	0,01	0,00
CONSORCIO MORENO TAFURT S.A.	49.547.687	4,57	0,45	2,74	0,21	0,12
COMFHIAR SAS	12.039.636	24,34	0,89	13,34	0,21	0,02
ESPACIO VITAL CONSTRUCTORES SA	21.823.517	1,37	0,92	1,65	0,13	0,01
GRUPO NORMANDIA SA	80.193.646	1,81	0,70	5,76	0,30	0,09
180° S A S	- 803.866	0,95	0,92	0,07	0,07	0,01
CONSTRUCTORA SANTA LUCIA S.A.S.	17.470.327	1,93	0,68	3,93	0,07	0,02
CONSTRUCTORA NEIVA LA NUEVA SAS	912.520	14,46	0,21	75,65	0,09	0,07
ALDANA Y CIA SAS	4.092.199	9,09	0,80	0,26	0,02	0,00
NUEVO HORIZONTE SAS	15.505.239	6,22	0,75	INDT	-0,02	-0,01
TAYKA COLOMBIA SAS	13.295.116	2,03	0,47	INDT	0,07	0,03
PRISMA INGENIERIA CONSTRUCTORA SA	602945900	153,61	0,04	0,00	0,03	0,03
LOSADA Y LOSADA LTDA	5.939.508	392,40	0,02	INDT	0,01	0,01
CONSTRUCTORA VALLE REAL S A	14.605.432	18,08	0,22	78,53	0,12	0,10
ARINSA ARQUITECTOS E INGENIEROS SAS	25.575.872	4,01	0,62	INDT	0,05	0,02
RUIZ AREVALO CONSTRUCTORA S A	6,92	0,37	0,15	0,04	0,03	0,03
INVERSIONES EL CHAPARRO SAS	7.316.774	40,57	0,54	INDT	0,02	0,01
PROMOTORA NUEVO CLUB DE CAMPO S.A.	2.252.433	19,58	0,38	INDT	0,00	0,00
CONSTRUCTORA BOLIVAR CALI SA	281.552.321	1,38	0,77	INDT	0,07	0,02
CONSTRUCTORA MELENDEZ S.A.	54.257.196	1,20	0,65	5,09	0,06	0,02
DISTRIBUIDORA CRISTAL SA	75.938.303	5.446,56	0,82	INDT	-0,01	0,00
SOCIEDAD PROMOTORA CAFETERA DE CONSTRUCCIONES SAS	1.346.394	1,06	0,84	0,15	0,01	0,00
TRUJILLO SERRANO Y CIA S EN C	19.594.915	16,29	0,07	167,97	0,14	0,13
PROHUILA SAS	13267024	2,13	0,76	1,59	0,05	0,01
TRAMETAL SAS	2.215.252	1,61	0,44	20,86	0,15	0,08
EDIFICACIONES BOREAL LTDA	3.962.050	1,84	0,73	19,51	0,22	0,06

Estudio del Sector

Razón social de la sociedad	CAPITAL DE TRABAJO	LIQUI DEZ	ENDUD. ENTO	COB INTE.	ROE	ROA
DOS CONSTRUCTORES SAS	40484628	2,82	0,32	0,12	0,18	0,12
GRUPO ALAN SAS	-20.548.050	0.18	1,24	-1,50	0,66	-0,16
DIVERSIFICAR SAS	4.189.583	1.11	0.83	-0,87	-0,02	0,00
PROMOTORA DE CONSTRUCCIONES SPIWAK S.A.	111	INDT	0,59	INDT	0,00	0,00
CONSTRUCTORA SINTAGMA SAS	53.549.196	INDT	0,93	-14,82	-0,08	-0,01
CALISA CONSTRUCTORES SAS	7.371.691	3,85	0,69	301,27	0,04	0,01
CONSTRUCTORA JARAMILLO ARQUITECTOS S.A.S.	12.052.062	1.64	0,69	1,59	0,32	0,10
SOCIEDAD CONSTRUCTORA ALTAMIRA & CIA SAS	5.183.097	39,95	0,68	INDT	-0,14	-0,04
SKEMA PROMOTORA SAS	82.199.615	2,97	0,62	5,76	0,15	0,06
KONSTRUIR INGENIERIA SA	5.605.654	3,02	0,81	0,80	0,04	0,01
INVERSIONES VERDEHORIZONTE SAS	10.037.898	17,69	0,05	10,61	0,07	0,07
COPROINVA SAS	12.433.293	58,00	0,04	INDT	0,00	0,00
ORGANIZACION CENTENARIO CONSTRUCCIONES S.A.	2.621.031	2,52	0,42	INDT	0,40	0,23
CONSTRUCTORA GYM SAS	1.418.312	1,97	0,82	INDT	0,11	0,02
MAS CONSTRUCCIONES SAS	-803.866	0,95	0,92	0,07	0,07	0,01
GRUPO CONSTRUCTOR PORDIGYO SA	5.445.661	1.36	0,73	INDT	0,48	0,13
KROMO CONSTRUCTORES SAS	22.127.877	1.17	0,70	-29,25	-0,04	-0,01
CADINCO S.A.S	13.531.436	2,26	0,84	INDT	0,08	0,01
CONVALLE CONSTRUCTORA S.A.S.	13.031.274	1.38	0,78	0,56	0,03	0,01
CONSTRUCTORA HABITEK SAS	939.499	1.03	0,61	INDT	-0,01	-0,01
MARVIS CONSTRUCTORA SAS BIC MARVIS CONSTRUCTORA SAS BIC	-1.659.382	0,80	0,99	INDT	-9,90	-0,07
CONSTRUCTORA RESERVA DE LA SIERRA S.A.S. EN LIQUIDACION	1.401.652	23,99	0,04	-3,32	-0,03	-0,03
CONSTRUCTOR MATISSE SAS	19.556.404	15,80	0,61	INDT	0,05	0,02
TECHOS PARA PALMIRA SAS	13.893.690	5,01	0,20	38,31	0,01	0,01
VERSION URBANA SAS	44.998.440	11,11	0,89	INDT	0,16	0,02
PROYECTOS DANA SAS	14.269.817	5,56	0,69	INDT	0,00	0,00
CONSTRUCTORA ENRIQUEZ ASOCIADOS SAS	287.890	1.01	0,86	0,85	0,26	0,04
BITACORA ARQUITECTURA SAS	2.714.139	2,51	0,35	2,05	0,08	0,05
GAMBOA CONSTRUCTORA SAS	36.619.839	5,38	0,82	8,18	0,42	0,08
Constructora Adriana Rivera S.A.S	2.376.721	1.34	0,74	-0,09	0,00	0,00
CONSTRUCTORA G Y H S.A.S.	384.066	1,05	0,68	INDT	0,12	0,04
PROYECTOS URBANOS ALFAGUARA	1.022.814	1.15	0,87	489,84	0,25	0,03
CONSTRUCTORA VALLE DE ATRIZ SAS	715.297	1,25	0,40	INDT	0,01	0,01

Estudio del Sector

Razón social de la sociedad	CAPITAL DE TRABAJO	LIQUI DEZ	ENDUD. ENTO	COB INTE.	ROE	ROA
PROYECTOS GOLDEN SAS	9.187.574	128,43	0,62	665,32	0,03	0,01
DOYCA CONSTRUCCIONES SAS	13.645.829	8,17	0,41	INDT	0,09	0,05
CONSTRUCTORA SIMBRA SAS	5.886.316	1,35	0,74	INDT	0,36	0,09
CONSTRUCTORA CIUDAD VERDE SAS	3.710.409	1,54	0,64	INDT	0,06	0,02
GRUPO CONSTRUCTOR CALIBIO SAS	2.324.443	1,82	0,71	0,10	0,02	0,00
SIMA CONSTRUCCION & CONSULTORIA S.A.S	965.090	1,79	0,53	INDT	0,04	0,02
INVERSIONES CONSTRUANDES SAS	11.277.962	10,23	0,65	5,47	0,49	0,17
QUADRATTO GRUPO CONSTRUCTOR SAS	3.157.130	1,48	0,63	45,85	0,16	0,06
OLH CONSTRUCCIONES S.A.S.	49.920.463	6,33	0,16	INDT	0,38	0,32
KORPA SAS	6.741.854	1,96	0,89	INDT	-0,01	0,00
PROYECTOS TURIN SAS	9.841.731	1,53	0,65	INDT	0,00	0,00
CAMELOT CONSTRUCTORES S.A.S.	5.086.045	4,86	0,94	2,11	0,39	0,02
CONSTRUCTORA MARING SAS	17.862.149	1,30	0,88	1,43	0,11	0,01
PROMOTORA LAS COLINAS SAS	199.013	1,04	0,96	-15,17	-0,40	-0,02
CONSTRUCTORA MI CASA RURAL SAS	11.256.835	5,98	0,62	13,14	0,10	0,04
A2 CONSTRUCTORA SAS	12.184.720	2,58	0,77	9,39	0,32	0,07
D+D CONSTRUCTORES SAS	21.267.301	1,62	0,97	3,50	0,01	0,00
GRUPO FIP SAS	2.237.442	2,38	0,72	1,16	0,05	0,01
CONSTRUCTORA HERALD SAS	1.766.380	9,92	0,91	INDT	0,26	0,02
PROYECTOS INMOBILIARIOS SUROCCIDENTE SAS	467.639	1,06	0,92	INDT	0,55	0,04
DESARROLLADORA DE PROYECTOS CA Y CV SAS	177.258	1,14	0,90	1,14	0,11	0,01
GRUPO SANTAFE CONSTRUCCIONES SAS	28.747.800	7,58	0,89	1,49	0,12	0,01
MEGACIVILES SAS	4.465.148.000,000	25,64	0,33	INDT	0,60	0,40
SYDER INGENIERIA S.A.S	497384851	12,45	0,06	27,42	0,27	0,25
SIS ORGANIZATION S.A.S	5719533375	136,94	0,03	357,33	0,12	0,12
JESVAR MULTIPROYECTOS SAS	1772485000	14,51	0,56	INDT	0,52	0,23
CONSTRUCTORA PROVIDENCIA SAS	2481719493	2,77	0,21	INDT	0,11	0,08
LGA INGENIERIA SAS	5017631838	4,66	0,20	83,74	0,12	0,09
RAIR CONSTRUCCION Y CONSULTORIA SAS	500000000	INDT	0,00	INDT	0,00	0,00
JUDTIH PEREA CHALA	373326933	10,86	0,05	INDT	0,26	0,25
PROJECTING DESIGNING AND BUILDING LTDA	2686491816	50,24	0,13	66,82	0,20	0,18
JESUS ENRIQUE VARGAS RODRIGUEZ	3522881000	3053,76	0,45	49,93	0,14	0,08

Estudio del Sector

Razón social de la sociedad	CAPITAL DE TRABAJO	LIQUI DEZ	ENDUD. ENTO	COB INTE.	ROE	ROA
ASOCIACION DE MUNICIPIOS SOLIDARIOS Y SOSTENIBLES -AMUSSIM-	556328046	2,00	0,44	INDT	0,38	0,21
LOBO VARGAS CONSTRUCCIONES S.A.S.	1388268198	486,48	0,78	6228,81	1,47	0,33
INTERCIVIL INGENIERIA SAS	7000000	INDT	0	31,35	0,04	0,04
COINCO	10696393410	5,30	0,36	5,94	0,23	0,15
CONSTRUCTORA GILLI SAS	590769939	13,55	0,10	2516,93	0,50	0,45
ANTICA S.A.S BIC	547000000	183,33	0,02	124,00	0,65	0,64
CIVIL AND ENVIRONMENTAL ENGINEERING S.A.S	708732516	8.84	0,11	13,10	0,12	0,11
ESTUDIOS Y DISEÑOS FRATELLI S.A.S.	25892210	1,99	0,50	86,05	0,97	0,48
CONCRETOS DE COLOMBIA CONCOL S.A.S	1200000000	INDT	0,00	INDT	0,00	0,00
JULIO EDGAR PEDROZA VARGAS	1524040000	29,88	0,03	38,22	0,21	0,21

FUENTE: Sistema Integrado de Información Societaria-SIIS

*IND: Indeterminado

Para establecer los requisitos financieros habilitantes, se utilizará el enfoque descrito en el Manual para la Determinación de Requisitos Habilitantes de Colombia Compra Eficiente, en el contexto del presente proyecto, que corresponde a una contratación adelantada por una entidad de naturaleza pública regida por el derecho privado, como es el caso de ENTERRITORIO S.A., es fundamental que las reglas de participación de los oferentes sean las mismas para todos. No es viable, desde el punto de vista jurídico, establecer un tratamiento preferencial o diferencial. Por lo tanto, todos los oferentes deberán cumplir con los mismos requisitos y exigencias financieras establecidos de manera general para quienes deseen participar en este proceso de selección.

Los requisitos habilitantes financieros tienen como objetivo evaluar de manera precisa la salud financiera de los proponentes, asegurando que cumplan con las condiciones mínimas requeridas para participar en procesos de contratación pública. Para ello, se calcularán tres métricas clave: el promedio, la desviación estándar y la mediana de los indicadores financieros de la muestra de empresas previamente seleccionadas.

Estas métricas proporcionan una visión completa y equilibrada, permitiendo identificar patrones de comportamiento financiero y establecer límites más justos y representativos. A continuación, se presenta una tabla que resume de los resultados obtenidos de la muestra total, los cuales serán fundamentales para determinar los requisitos financieros habilitantes en el presente proceso de contratación.

RESULTADOS ESTADÍSTICOS-MUESTRA					
ESTADISTICA	LIQUIDE Z	ENDEUDAMIENT O	COBERTURA INTERÉS	RENTABILIDAD PATRIMONIO	RENTABILIDAD ACTIVO
PROMEDIO	70,26	0,64	42,08	0,00	0,03
MEDIANA	2,26	0,70	1,87	0,06	0,02
DESVIACIÓN ESTANDAR	559,28	0,26	125,56	1,03	0,06

El análisis de los datos estadísticos evidencia la presencia de valores atípicos, incluyendo cifras negativas y valores significativamente alejados del comportamiento general de la muestra. Dado este contexto, resulta fundamental aplicar un proceso de acotamiento para depurar la información y garantizar una representación más precisa y homogénea de los datos. Una vez realizado este procedimiento, se obtienen los resultados detallados en la Tabla de Datos – Resultados Estadísticos de la Muestra Acotada, lo que permite una interpretación más rigurosa y confiable para la toma de decisiones.

Adicionalmente, con el propósito de facilitar el análisis y la visualización de la información, se presentan los histogramas correspondientes a los datos acotados de los principales indicadores financieros: liquidez, endeudamiento, rentabilidad del patrimonio y rentabilidad sobre el activo. Estos gráficos permiten identificar la distribución y tendencia de cada variable, proporcionando una base objetiva para determinar los requisitos habilitantes financieros.

Gráfica. Acotamiento Liquidez y Endeudamiento.

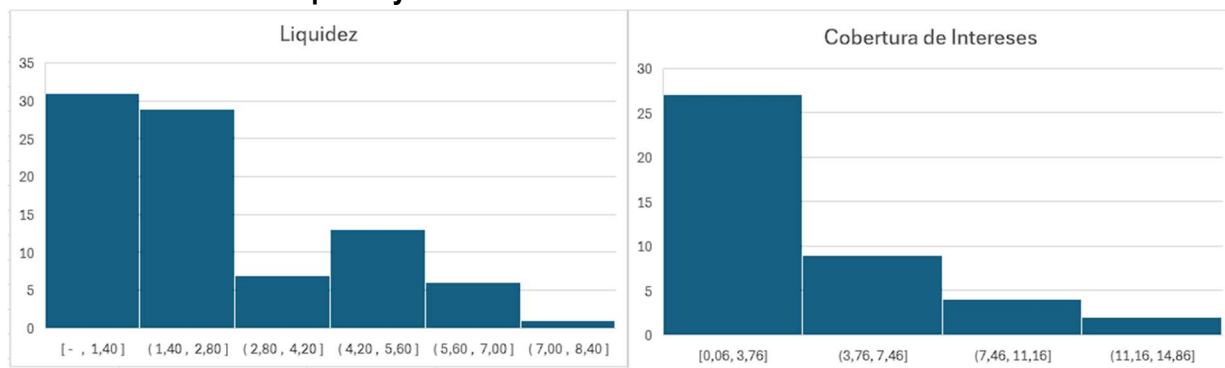

Gráfica. Acotamiento Rentabilidad del Patrimonio y Rentabilidad sobre el Activo.

Estudio del Sector

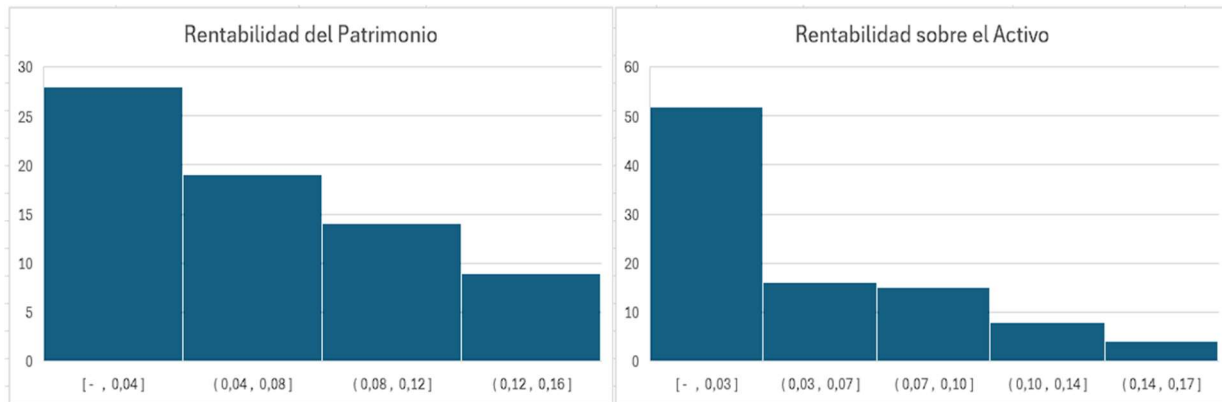

A continuación, se presentan los datos descriptivos tabulados, incluyendo métricas como desviación estándar, promedio, mediana y el límite mínimo a establecer. Este límite resulta de la armonización entre los datos estadísticos obtenidos de la muestra de empresas del sector y los requisitos financieros habilitantes establecidos en la contratación pública para obras e interventorías civiles.

Este análisis tiene como objetivo garantizar la pluralidad de oferentes, asegurando que los criterios financieros sean equilibrados y permitan la participación de un número adecuado de empresas, sin comprometer la solidez económica necesaria para la ejecución contractual.

DATOS ESTADÍSTICOS DESCRIPTIVOS DE LA MUESTRA ACOTADA					
ESTADÍSTICA	LIQUIDE Z	ENDEUDAMIENT O	COBERTURA INTERÉS	RENTABILIDAD PATRIMONIO	RENTABILIDAD ACTIVO
PROMEDIO	2,6	0,52	3,37	0,06	0,04
MEDIANA	1,9	0,61	1,76	0,05	0,02
DESVIACIÓN ESTANDAR	1,8	0,19	3,72	0,05	0,04

Se procede a establecer los requisitos financieros mínimos habilitantes, los cuales se determinan a partir del análisis de datos estadísticos descriptivos de una muestra representativa de la información financiera de las empresas del sector. Este proceso tiene como objetivo garantizar un equilibrio adecuado entre diversos aspectos del proyecto, tales como la tipología, el plazo y el valor total del mismo. Al hacerlo, se busca un punto de equilibrio, así como fomentar la pluralidad de oferentes, lo que a su vez promueve la competencia y la transparencia en el mercado.

5.1 Capacidad Financiera y Organizacional habilitante.

Los requisitos Financieros habilitantes para cada uno de los grupos son:

ÍNDICE PARA EVALUAR	REQUISITO MÍNIMO
INDICE LIQUIDEZ	$\geq 1,8$
NIVEL ENDEUDAMIENTO	$\leq 0,61$
RAZON DE COBERTURA DE INTERESES	$\geq 1,7$ o Indeterminado
RENTABILIDAD DE PATRIMONIO	$\geq 0,05$
RENTABILIDAD DE ACTIVO	$\geq 0,02$

5.2 Capital de Trabajo.

En este proyecto se va a establecer un requisito de capital de trabajo en este proyecto para garantizar la disponibilidad de recursos financieros suficientes que permitan cubrir los costos iniciales requeridos para el desarrollo de la interventoría.

Por esta razón, se ha incorporado el indicador de Capital de Trabajo para este proceso como un requisito adicional de capacidad financiera, garantizando que los oferentes cuenten con la solidez económica necesaria para el desarrollo exitoso del contrato.

Capital de Trabajo: Este indicador representa la liquidez operativa (dinero disponible) del proponente. Un capital de trabajo positivo contribuye con el desarrollo eficiente de la actividad económica del proponente³⁴. El capital de trabajo solicitado para:

Se sugiere establecer el siguiente requisito de capital de trabajo:

CAPITAL DE TRABAJO	REQUISITO SOLICITADO	REQUISITO SOLICITADO
\$4,944,710,573.49	$\geq 20\%$ del POE	$\geq \$988,942,115$

Proyectó:

INDIRA ESMEIRA HÓMEZ LOZANO
Profesional Grupo Planeación Contractual

³⁴ <https://www.colombiacompra.gov.co>