



Empresa Nacional Promotora del Desarrollo Territorial S.A.

**SUBGERENCIA DE OPERACIONES**

**Grupo de Planeación Contractual**

**Objeto Contractual:**

La Empresa Nacional Promotora del Desarrollo Territorial S.A. ENTerritorio S.A, está interesada en contratar **“ADQUISICIÓN, TRANSPORTE, SUMINISTRO, MONTAJE Y PUESTA EN FUNCIONAMIENTO DE KITS DE COCINA, LENCERÍA, RECURSOS PEDAGÓGICOS, MOBILIARIO Y LITERATURA, GIMNASIO, SALA INTERACTIVA, TALLER MUSICAL Y ELEMENTOS DEPORTIVOS Y DEMÁS REQUERIDOS POR ICBF, EN LAS SEDES A NIVEL NACIONAL, DE ACUERDO CON PRIORIZACIÓN DEL INSTITUTO COLOMBIANO DE BIENESTAR FAMILIAR – ICBF”**

**Diciembre de 2025  
Bogotá D.C**

## Introducción.

La importancia del análisis del sector ha sido recalcada en las recomendaciones que la Organización de Cooperación y de Desarrollo Económico (OCDE) le ha formulado al Gobierno Nacional, las cuales buscan promover las buenas prácticas, la transparencia y la promoción de la competencia leal en la contratación pública. Por otro lado, ENTerritorio S.A en busca de optimizar el proceso de contratación pretende por medio del presente documento, generar herramientas para entender el mercado del bien o servicio a contratar u obra a ejecutar, para de esta forma lograr los objetivos de eficacia, eficiencia, economía, y promoción de la competencia.

Así mismo, el artículo 2.2.1.1.1.6.1 del Decreto 1082 de 2015, señala que la entidad, a partir del objeto del contrato, debe hacer el análisis necesario para conocer el sector relativo al objeto del Proceso de Contratación desde la perspectiva legal, comercial, financiera, organizacional, técnica, sin que sea relevante la modalidad de selección. Por lo anterior, el análisis del sector, que se desarrolla en el presente documento, permite al grupo de Planeación Contractual del área de la subgerencia de operaciones de ENTerritorio S.A, conocer las condiciones económicas, técnicas, legales y financieras relativas al sector de estudio identificado, para adelantar de forma exitosa la presente contratación, establecer requisitos habilitantes de selección adecuados y propocionales a las condiciones del mercado, que promuevan la competencia y pluralidad de oferentes, y satisfagan la necesidad de la entidad.

De conformidad con el Manual de Contratación de ENTerritorio, ahora ENTerritorio S.A, el Numeral 23.4, la información del análisis del sector es de carácter informativa para la estructuración de los respectivos procesos de contratación que adelante la Entidad. Adicionalmente para la estructuración del presente documento, se tomará como instrumento de orientación la *Guía para elaboración de Estudios de Sector-GEES, COLOMBIA COMPRA EFICIENTE 2025*, de la Agencia Nacional de Contratación Publica Colombia Compra Eficiente.

## Tabla de contenido

<b>1. Condiciones contractuales generales del proceso de contratación del bien o servicio.....</b>	<b>5</b>
<b>1.1 Condiciones contractuales generales. ....</b>	<b>5</b>
<b>1.2 Alcance del presente documento de estudio del sector. ....</b>	<b>11</b>
<b>1.3 Justificación de la Necesidad de Contratación.....</b>	<b>12</b>
<b>1.4 Códigos de Clasificación de Actividad Económica- UNSPCS.....</b>	<b>13</b>
<b>2. Aspectos Generales .....</b>	<b>16</b>
<b>2.1 Gremios y asociaciones que participan en el sector .....</b>	<b>16</b>
<b>2.2 Aspecto Económico .....</b>	<b>18</b>
<b>2.2.1 Producto Interno Bruto (PIB) .....</b>	<b>18</b>
<b>2.2.2 Encuesta Mensual de Comercio (EMC).....</b>	<b>20</b>
<b>2.2.3 Índice de Precios al Consumidor - IPC.....</b>	<b>27</b>
<b>2.2.4 Encuesta Mensual de Servicios (EMS).....</b>	<b>29</b>
<b>2.2.5 Mercado Laboral.....</b>	<b>32</b>
<b>2.2.6 Actividades profesionales, científicas y técnicas .....</b>	<b>34</b>
<b>2.2.7 Variación del Salario Mínimo Mensual Legal Vigente - SMMLV .....</b>	<b>35</b>
<b>2.2.8 Transporte de Carga en Colombia .....</b>	<b>36</b>
<b>2.2.9 Conclusiones .....</b>	<b>37</b>
<b>2.3 Aspecto Técnicos del bien a contratar .....</b>	<b>39</b>
<b>2.4 Factor Regulatorio del sector .....</b>	<b>39</b>
<b>2.5 Vigilancia y Control del sector.....</b>	<b>40</b>
<b>3. Estudio de Oferta del sector .....</b>	<b>41</b>
<b>3.1 Oferentes .....</b>	<b>42</b>
<b>3.2 Clasificación de empresas como MiPymes.....</b>	<b>85</b>
<b>3.3 Acuerdo Marco de Precios .....</b>	<b>88</b>
<b>4. Comportamiento del gasto histórico - Contrataciones de otras entidades .....</b>	<b>90</b>
<b>4.1 Gasto en contratación de ENTerritorio ahora ENTerritorio S.A desde 2024 .....</b>	<b>92</b>
<b>4.2 Contrataciones previas de otras Entidades .....</b>	<b>93</b>
<b>5. Requisitos Habilitantes Financieros .....</b>	<b>94</b>
<b>5.1 Capacidad Financiera y Organizacional habilitante. ....</b>	<b>118</b>

5.2 Capital de Trabajo ..... 118  
6. Conclusiones..... 119

**1. Condiciones contractuales generales del proceso de contratación del bien o servicio.**

Para la estructuración del presente documento de estudio de sector, específicamente la identificación del segmento de mercado, proveedores, precios, aspectos técnicos, gasto histórico, e información de carácter financiero, se toma de referencia las siguientes condiciones contractuales y la caracterización de la necesidad establecidas por el área técnica<sup>1</sup> de ENTerritorio S.A.:

**1.1 Condiciones contractuales generales.**

**Objeto para contratar:** La Empresa Nacional Promotora del Desarrollo Territorial S.A. ENTerritorio S.A, está interesada en contratar “ADQUISICIÓN, TRANSPORTE, SUMINISTRO, MONTAJE Y PUESTA EN FUNCIONAMIENTO DE KITS DE COCINA, LENCERÍA, RECURSOS PEDAGÓGICOS, MOBILIARIO Y LITERATURA, GIMNASIO, SALA INTERACTIVA, TALLER MUSICAL Y ELEMENTOS DEPORTIVOS Y DEMÁS REQUERIDOS POR ICBF, EN LAS SEDES A NIVEL NACIONAL, DE ACUERDO CON PRIORIZACIÓN DEL INSTITUTO COLOMBIANO DE BIENESTAR FAMILIAR – ICBF”

**Presupuesto Oficial Estimado - POE:** De conformidad con lo previsto en el documento F-PR-27 Condiciones adicionales, el valor del POE corresponde a: SEIS MIL OCHOCIENTOS DIECIOCHO MILLONES QUINIENTOS NOVENTA Y DOS MIL CIENTO VEINTIDÓS PESOS CON SEIS CENTAVOS M/CTE (\$ 6.818.592.122,06)

**Plazo:** De acuerdo con lo establecido en el numeral 6 Plazo de Ejecución del Contrato y su Justificación del documento F-PR- 26, GRUPO 10 – SUMINISTRO A LAS SEDES PRIORIZADAS DEL ICBF. El plazo total del contrato será de CUATRO (4) MESES, contados a partir de la suscripción del Acta de Inicio, previo cumplimiento de los requisitos de perfeccionamiento y ejecución del contrato, discriminado de la siguiente manera:

ETAPA	PLAZO
Adquisición, Transporte, suministro, Montaje y puesta en funcionamiento	4 meses

**Forma de Pago:** ENTerritorio S.A. pagará al CONTRATISTA el valor del contrato a suscribir será hasta por el valor del presupuesto oficial estimado incluidos todos los costos directos e indirectos asociados al suministro de los bienes o prestación del servicio, el IVA, demás impuestos de ley, y se ejecutará como una bolsa de recursos, teniendo en cuenta el valor unitario ofertado por el proponente adjudicatario dentro de la oferta económica, según las necesidades que presente la entidad.

**a) Pagos parciales por avance:**

<sup>1</sup> Documento de Caracterización de la Necesidad FPR-26. ENTERRITORIO S.A asignado al presente proceso.



Se realizarán pagos mensuales parciales hasta por el noventa por ciento (90%) del valor total.

Se realizarán pagos contra los elementos efectivamente suministrados e instalados y recibidos por parte del Instituto Colombiano de Bienestar Familiar a través de un acta de entrega y recibo, conforme el cronograma de entregas los cuales se pagarán de acuerdo con los valores unitarios ofertados por cada uno de los conceptos (suministro, transporte e instalación). De igual manera el contratista debe soportar el cumplimiento de todas las obligaciones contractuales, razón por la cual deberá entregar mensualmente las actas de avance en las cuales se evidencien las entregas a satisfacción realizadas a la fecha; en éstas se indicarán debidamente cuantificados y valorizados los elementos suministrados e instalados.

## b) Pago final:

El último pago, correspondiente al saldo del diez por ciento (10%) del valor total, se realizará una vez se cumplan los siguientes requisitos:

- Suscripción del Acta de Entrega y Recibo a Satisfacción (F-GG-16), por cada frente y consolidado del contrato con la aprobación por parte del ICBF regional o nacional.
- Aprobación y formalización de las garantías finales correspondientes según lo señalado en el contrato.
- Acta de liquidación del contrato suscrita por las partes

**Lugar de Ejecución:** El contrato se ejecutará sobre 17 departamentos del territorio nacional donde se suministrará a 78 sedes de acuerdo a la necesidad relacionada en el numeral 2.2 Alcance del objeto, de acuerdo con la priorización remitida por Instituto Colombiano de Bienestar Familiar a través de oficio No. 202561010229102 del 20 de octubre del 2025, como se observa continuación:  
variables.

No	DPTO	MCIPIO	SEDE
1	Atlántico	Candelaria, Atlántico	CDI Candelaria
2	Boyacá	Tunja	HI San Antonio
3	Cauca	Santander de Quilichao	HI Santa Inés
4	Cauca	Puerto Tejada	HI Amor y alegría
5	Cauca	Mercaderes	HI mercaderes
6	Cauca	Guapi	HI Tío Guachupecito
7	Guajira	Fonseca	CDI Fonseca
8	Guajira	Barrancas	HI María Auxiliadora
9	Guajira	Riohacha	CDI San Judas
10	Guajira	Riohacha	CDI Carrusel de Colores

No	DPTO	MCIPIO	SEDE
11	Guajira	Uribia	CDI Eduardo Londoño Villagas
12	Risaralda	Pereira	HI El Jardín
13	Risaralda	Pereira	HI Consotá
14	Valle del Cauca	Cali	HI Casita de ruiseñores
15	Valle del Cauca	Cerrito, Valle del Cauca	HI El Albergue
16	Valle del Cauca	Jamundí	HI Pequeños Leones
17	Cauca	Argelia / Plateado	LAS MARIPOSAS
18	Cauca	Argelia / Plateado	LOS PINOS
19	Cauca	Argelia / Plateado	PANCHI
20	Cauca	El Tambo	HCB MARAVILLAS INFANTILES
21	Cauca	El Tambo	HCB ALEGRE DESPERTAR
22	Cauca	El Tambo	HCB EL JARDIN
23	Cauca	El Tambo	HCB HERMOSURAS
24	Cauca	El Tambo	HCB LOS PINOS
25	Cauca	El Tambo	HCB MIS TERNURITAS I
26	Cauca	Corinto	LOS PEQUEÑINES
27	Cauca	Corinto	LOS PEQUEÑINES 2
28	Cauca	Piamonte	GENIOS EN CRECIMIENTO_FGMC
29	Cauca	Piamonte	SEMILLERO DE PAZ_FGMC
30	Cauca	Corinto	CDI INST CRECIENDO CON AMOR VEINTE AGOSTO
31	Cauca	Corinto	CDI INST CRECIENDO CON AMOR PEDRO LEON

No	DPTO	MCIPIO	SEDE
32	Valle del Cauca	Candelaria	CDIT NUESTRA SENORA DE LA CANDELARIA
33	Bolívar	Cantagallo, Bolívar	CANTAGALLO_MUNDO MAGICO 1_CARMEN MARTINEZ
34	Bolívar	San Juan Nepomuceno	ANGELES DE LA PAZ
35	Bolívar	San Juan Nepomuceno	MIS PEQUEÑOS SABIOS
36	Cauca	Jámbalo	HOGAR AGRUPADO DE BIENESTAR MIS TESORITOS
37	Cauca	Jámbalo	HOGAR AGRUPADO DE BIENESTAR SEMILLITAS DE AMOR
38	Cauca	Patía	HOGAR GRUPAL EL ESTRECHO
39	Cauca	Patía	HOGAR GRUPAL PATIA
40	Cauca	López De Micay	HOGAR COMUNITARIO AGRUPADO LOS INDEFENSOS
41	Cauca	Mercaderes	AGRUPADO ARBOLEDA
42	Cauca	Mercaderes	GRUPAL SAN JOAQUIN
43	Cauca	Timbiquí	HOGAR AGRUPADOS GRUPAL SOL Y LUNA
44	Cauca	Toribio	PNTA HOGAR AGRUPADO PULGARCITO
45	Cauca	Argelia	AGRUPADO GOTITAS DE AMOR
46	Cauca	Cajibío	HOGAR AGRUPADO MI PEQUEÑO MUNDO
47	Cauca	Cajibío	HCB AGRUPADO DE BIENESTAR TRAVESURAS
48	Cauca	Buenos Aires	LOS VOCERITOS DE CRISTO
49	Cauca	Buenos Aires	HOGAR AGRUPADO RONDITAS DE CASCAJERO



No	DPTO	MCIPIO	SEDE
50	Cauca	El Tambo	HOGAR GRUPAL DE BIENESTAR SEMILLAS DEL FUTURO
51	Cauca	Toribio	HOGAR AGRUPADO LOS ANGELITOS
52	Cauca	Páez, Cauca	HCB AGRUPADO CARITAS FELICES
53	Cauca	Caldono	HCB AGRUPADO LOS PITUFOS
54	Cauca	Caldono	HCB AGRUPADO LOS GRANDES FUTUROS DE PESCADOR
55	Cauca	Totoro	HOGAR AGRUPADO LUCES DEL MAÑANA
56	Cauca	Totoro	HOGAR AGRUPADO NUEVO AMANECER
57	Cauca	Totoro	HOGAR AGRUPADO MIS PEQUENOS ANGELITOS
58	Chocó	Istmina	HOGAR LA ESPERANZA
59	Chocó	Bojayá	DENCY MOSQUERA MOSQUERA
60	Chocó	Medio Baudó	AGRUPADO SAN ANTONIO DE PADUA
61	Chocó	Istmina	HOGAR LOS CORAZONES
62	Chocó	Medio San Juan	HOGAR AGRUPADO LOS CARIÑOSITOS
63	Valle del Cauca	Pradera	EL PORVENIR
64	Amazonas	Leticia	CAE Victoria Regia - Casa Del Menor
65	Antioquia	Medellín	CAE Centro de Atención al Joven Carlos Lleras Restrepo
66	Atlántico	Soledad	CAE CIP - Centro El Oasis
67	Bolívar	Turbaco	CAE Nueva vida
68	Casanare	Yopal	CAE CFI Kairos

No	DPTO	MCIPIO	SEDE
69	Cauca	Popayán	CAE Instituto de Formación Toribio Maya.
70	Cesar	Valledupar	CAE Centro de Formación Juvenil del Cesar
71	Chocó	Quibdó	CAE-CIP Juan Palacios Asprilla
72	Córdoba	Montería	CAE-CIP Villa Luz
73	Meta	Villavicencio	CAE Centro de Atención Especializada El Yarí
74	Norte de Santander	Los Patios	CAE Los Patios
75	Quindío	Armenia	CAE La Primavera
76	Tolima	Ibague	CAE Cielo de Ibanasca - San José
70	Cesar	Valledupar	CAE Centro de Formación Juvenil del Cesar
71	Chocó	Quibdó	CAE-CIP Juan Palacios Asprilla
72	Córdoba	Montería	CAE-CIP Villa Luz
73	Meta	Villavicencio	CAE Centro de Atención Especializada El Yarí
74	Norte de Santander	Los Patios	CAE Los Patios
75	Quindío	Armenia	CAE La Primavera
76	Tolima	Ibague	CAE Cielo de Ibanasca - San José

No	DPTO	MCIPIO	SEDE
77	Valle del Cauca	Cali	CAE Buen Pastor
78	Valle del Cauca	Cali	CAE Valle de Lili

**Modalidad de Selección:** De conformidad con lo previsto en el documento F-PR-27 Condiciones adicionales establece que: La selección del Contratista se efectuará de conformidad con lo previsto en el Numeral **28, "INVITACIÓN ABIERTA"**, del MANUAL DE CONTRATACIÓN DE ENTerritorio S.A, Código M-PR-01 en su versión vigente, aprobado mediante Acuerdo de la Junta Directiva de la entidad No. 292 del 16 de octubre de 2020.

**Tipología del Contrato:** De conformidad con lo previsto en el documento F-PR-27 Condiciones adicionales establece que: De conformidad con el objeto previsto en el documento F-PR-26 Caracterización de la Necesidad como **"ADQUISICIÓN, TRANSPORTE, SUMINISTRO, MONTAJE Y PUESTA EN FUNCIONAMIENTO DE KITS DE COCINA, LENCERÍA, RECURSOS PEDAGÓGICOS, MOBILIARIO Y LITERATURA, GIMNASIO, SALA INTERACTIVA, TALLER MUSICAL Y ELEMENTOS DEPORTIVOS Y DEMÁS REQUERIDOS POR ICBF, EN LAS SEDES A NIVEL NACIONAL, DE ACUERDO CON PRIORIZACIÓN DEL INSTITUTO COLOMBIANO DE BIENESTAR FAMILIAR – ICBF"**, el contrato a suscribir es de **SUMINISTRO**.

## 1.2 Alcance del presente documento de estudio del sector.

En línea con el Manual de Contratación de ENTerritorio, ahora ENTerritorio S.A., MPR-01 Versión 2, y tomando como referencia la *Guía para elaboración de Estudios de Sector- GEES, COLOMBIA COMPRA EFICIENTE 2025*, de la Agencia Nacional de Contratación Pública Colombia Compra Eficiente, el presente documento pretende:

- Identificar la oferta de potenciales proveedores en el mercado, ubicación, tamaño empresarial<sup>2</sup>, experiencia y capacidad financiera, relacionados dotación de mobiliarios.
- Identificar los Códigos de Actividad Económica UNSPCS aplicables del presente proceso.
- Resumir el comportamiento de las principales variables económicas que afectan el sector y subsector identificado, al igual que a los posibles proveedores del objeto a contratar.

<sup>2</sup> De conformidad con los lineamientos del Decreto 1860 de 2021, **ARTÍCULO 2.2.1.2.4.2.18. Criterios diferenciales para MiPymes en el sistema de compras públicas...**según los resultados del análisis del sector, las Entidades Estatales indistintamente de su régimen de contratación, los patrimonios autónomos constituidos por Entidades Estatales y los particulares que ejecuten recursos públicos establecerán condiciones habilitantes diferenciales que promuevan y faciliten la participación en los procedimientos de selección competitivos de las MiPymes domiciliadas en Colombia.

- Establecer requisitos de capacidad financiera y de capacidad organizacional que permitan participación y pluralidad de oferentes, y garanticen una adecuada solvencia financiera por parte de los futuros proponentes.

## Metodología

Este apartado describe la trazabilidad metodológica empleada para la elaboración del estudio del sector, conforme a la Guía GEES 2025:

- Fuentes consultadas: SECOP I y II, SIIS, DANE, MAE, gremios sectoriales.
- Criterios de selección: pertinencia, actualidad, confiabilidad y representatividad.
- Validación de datos: contraste con fuentes oficiales y verificación estadística.

### 1.3 Justificación de la Necesidad de Contratación.<sup>3</sup>

El Instituto Colombiano de Bienestar Familiar (ICBF) tiene la misión de garantizar la protección integral de la niñez, la adolescencia y el bienestar de las familias colombianas, conforme a los principios establecidos en la Constitución Política, la Ley 1098 de 2006 (Código de Infancia y Adolescencia), la Ley 1804 de 2016 (Política de Estado para el Desarrollo Integral de la Primera Infancia) y demás normativa vigente. Para ello, requiere contar con infraestructura adecuada que permita la prestación de sus servicios misionales en óptimas condiciones de seguridad, funcionalidad y eficiencia.

En el marco del contrato interadministrativo suscrito entre el ICBF y ENTerritorio, se establece la necesidad de desarrollar una gerencia integral de proyectos que permita la ejecución de intervenciones en la infraestructura del ICBF, asegurando la adecuada gestión de los recursos, el cumplimiento de la normativa técnica y legal aplicable, y la optimización de la inversión pública en beneficio de la niñez y las familias colombianas.

Dado que el ICBF no cuenta con la capacidad operativa para gestionar directamente la ejecución de estas obras, dotaciones, servicios, así como los estudios y diseños ha delegado en ENTerritorio S.A. la responsabilidad de adelantar los procesos de contratación derivados necesarios para su materialización, en línea con el régimen exceptuado que le aplica.

En virtud del contrato interadministrativo suscrito con el ICBF, ENTerritorio S.A. deberá adelantar el proceso de contratación para el suministro de dotaciones y mobiliario, que incluye elementos de cocina, lencería, gimnasio, sala interactiva, taller musical, taller de boxeo, baloncesto y microfútbol, conforme a

<sup>3</sup> Documento de Caracterización de la Necesidad FPR-26. ENTERRITORIO S.A asignado al presente proceso

las necesidades previamente definidas por el ICBF. Por lo tanto, se hace necesario llevar a cabo la presente contratación. En virtud de lo anterior, se requiere la contratación de Grupo 11 con el siguiente objeto: La Empresa Nacional Promotora del Desarrollo Territorial S.A. ENTerritorio S.A, está interesada en contratar “Adquisición, Transporte, Suministro, Montaje y Puesta en Funcionamiento de Kits de Cocina, Lencería, Recursos pedagógicos, Mobiliario y Literatura, Gimnasio, Sala Interactiva, Taller Musical y Elementos Deportivos y demás requeridos por ICBF, en las sedes a nivel nacional, de acuerdo con priorización del Instituto Colombiano De Bienestar Familiar – ICBF”

#### 1.4 Códigos de Clasificación de Actividad Económica- UNSPCS

**Los Códigos Estándar de Productos y Servicios de Naciones Unidas**, son una metodología uniforme de codificación utilizada para clasificar productos y servicios fundamentada en un arreglo jerárquico y en una estructura lógica. Este sistema de clasificación permite codificar productos y servicios de forma clara ya que se basa en estándares acordados por la industria los cuales facilitan el comercio entre empresas y gobierno. Igualmente servirán como referencia a ENTerritorio S.A, para adelantar el proceso de contratación, en la determinación de experiencia general en los requisitos habilitantes. Para el presente proceso los códigos aplicables son:

CÓDIGO	SEGMENTO	FAMILIA	CLASE
80101500	Servicios de Gestión, Servicios Profesionales de Empresa y Servicios Administrativos	Servicios de Asesoría de Gestión	Servicios de consultoría de negocios y administración corporativa
80101600	Servicios de Gestión, Servicios Profesionales de Empresa y Servicios Administrativos	Servicios de Asesoría de Gestión	Gerencia de Proyectos
42251700	Equipo Médico Accesorios y Suministro	Productos de rehabilitación y terapia ocupacional y física	Productos para entrenamiento del modo de andar
48101500	Maquinaria Equipo y Suministros para la Industria de Servicio	Equipo de servicios de alimentación para instituciones	Equipo para cocinar o calentar

CÓDIGO	SEGMENTO	FAMILIA	CLASE
48101600	Maquinaria Equipo y Suministros para la Industria de Servicio	Equipo de servicios de alimentación para instituciones	Equipo ara preparado de alimentos
48101800	Maquinaria Equipo y Suministros para la Industria de Servicio	Equipo de servicios de alimentación para instituciones	Menaje y utensilios de cocina
48101900	Maquinaria Equipo y Suministros para la Industria de Servicio	Equipo de servicios de alimentación para instituciones	Tazas para servicios de mesa
49171600	Equipos, Suministros y Accesorios para Deporte y Recreación	Equipo de Gimnasia y boxeo	Equipos de boxeo
49201600	Equipos, Suministros y Accesorios para Deporte y Recreación	Equipo para entrenamiento físico	Equipo de entrenamiento para aeróbicos
49201600	Equipos, Suministros y Accesorios para Deporte y Recreación	Equipo para entrenamiento físico	Equipo de entrenamiento y pesas
49221500	Equipos, Suministros y Accesorios para Deporte y Recreación	Equipo y accesorios para deportes	Accesorio para deporte
52121500	Artículos Domésticos, Suministros y Productos Electrónicos de Consumo	Ropa de cama, mantelería, paños de cocina y toallas.	Ropa de cama
52151600	Artículos Domésticos, Suministros y Productos Electrónicos de Consumo	Ropa de cama, mantelería, paños de cocina y toallas.	Mantelerías de cocina y mesa y accesorios
52121700	Artículos Domésticos, Suministros y Productos Electrónicos de Consumo	Ropa de cama, mantelería, paños de cocina y toallas.	Toallas
56101500	Muebles, Mobiliario y Decoración	Muebles de alojamiento	Muebles

CÓDIGO	SEGMENTO	FAMILIA	CLASE
56112000	Muebles, Mobiliario y Decoración	Muebles comerciales e industriales	Muebles de apoyo de la computadora
56112100	Muebles, Mobiliario y Decoración	Muebles comerciales e industriales	Asientos
56121000	Muebles, Mobiliario y Decoración	Mobiliario institucional, escolar y educativo y accesorios	Mobiliario de biblioteca
56121500	Muebles, Mobiliario y Decoración	Mobiliario institucional, escolar y educativo y accesorios	Mobiliario general de aula
56121600	Muebles, Mobiliario y Decoración	Mobiliario institucional, escolar y educativo y accesorios	Mobiliario para el tiempo de descanso y ocio creativo para guardería infantil e instalaciones para niño
60101700	Instrumentos Musicales, Juegos, Juguetes, Artes, Artesanías y Equipo educativo, Materiales, Accesorios y Suministros	Materiales didácticos profesionales y de desarrollo y accesorios y suministros	Materiales de recurso del profesor
60131000	Instrumentos Musicales, Juegos, Juguetes, Artes, Artesanías y Equipo educativo, Materiales, Accesorios y Suministros	Instrumentos musicales, piezas y accesorios	Instrumento de teclado
60131100	Instrumentos Musicales, Juegos, Juguetes, Artes, Artesanías y Equipo educativo, Materiales, Accesorios y Suministros	Instrumentos musicales, piezas y accesorios	Instrumentos de metal
60131200	Instrumentos Musicales, Juegos, Juguetes, Artes, Artesanías y Equipo	Instrumentos musicales, piezas y accesorios	Instrumentos de vientos de madera



CÓDIGO	SEGMENTO	FAMILIA	CLASE
	educativo, Materiales, Accesorios y Suministros		
60131300	Instrumentos Musicales, Juegos, Juguetes, Artes, Artesanías y Equipo educativo, Materiales, Accesorios y Suministros	Instrumentos musicales, piezas y accesorios	Instrumentos de cuerda
60131400	Instrumentos Musicales, Juegos, Juguetes, Artes, Artesanías y Equipo educativo, Materiales, Accesorios y Suministros	Instrumentos musicales, piezas y accesorios	Instrumentos de percusión

Tomando como referencia los anteriores códigos de actividad económica, se realiza la consulta respectiva en el directorio de proveedores de Secop II y al aplicativo de Modelo de Abastecimiento Estratégico (MAE) de Colombia compra, para identificar proveedores en el mercado al igual que el historial de contrataciones de ENTerritorio S.A y otras entidades.

## 2. Aspectos Generales

El sector de la Construcción en Colombia juega un papel vital en la economía y su desempeño económico es un indicador clave para la evaluación de proveedores. Para ENTerritorio S.A., entender el contexto económico de este sector ayudará a tomar decisiones informadas al seleccionar proveedores, garantizando así la adquisición de servicios de alta calidad y con la mejor relación costo-beneficio. Analizar el crecimiento del PIB del sector, las tasas de empleo, la inflación, y las condiciones financieras de las empresas proporcionará una visión integral que permitirá una mejor planificación y ejecución de los proyectos contractuales.

### 2.1 Gremios y asociaciones que participan en el sector

En Colombia, el sector de la consultoría y construcción de obras está representado por varias asociaciones y gremios que agrupan a profesionales y empresas dedicadas a este campo. A continuación, se destacan algunas de las principales organizaciones:



- **ANDI (Asociación Nacional de Empresarios de Colombia):** Aunque es multisectorial, incluye capítulos relacionados con manufactura, metalmecánica y bienes de consumo, donde se encuentran empresas de mobiliario
- **CAMACOL (Cámara Colombiana de la Construcción):** Participa en proyectos de infraestructura y edificaciones, donde la dotación de mobiliario es parte de la cadena de valor.
- **Consejo Gremial Nacional:** Agrupa los gremios más representativos del país, incluyendo sectores industriales y de construcción que impactan el mobiliario corporativo e institucional.
- **Empresas y gremios vinculados al mobiliario corporativo y ergonómico** (oficinas, instituciones, hospitales, colegios) suelen estar representados en redes empresariales y ferias sectoriales. Ejemplo: Gezco Mobiliario (fabricación y distribución de mobiliario corporativo, escolar y hospitalario).
- **Empresas Especializadas en Dotación y Mobiliario Institucional** como ejemplo presentamos las representativas en el mercado
- **Proveedores líderes** como Ducon, Mepal, Kassani Diseño, que participan en asociaciones y eventos del sector:
- **OSPEC** – Organización de Suministros para el Estado Colombiano expertos en dotaciones y mobiliario para entidades públicas
- **Grupo Élite de Colombia:** Soluciones integrales en dotación y mobiliario para instituciones.
- **KIEL COL:** Fabricantes de mobiliario institucional y escolar (cumple normas técnicas).
- **Framel Colombia:** Dotaciones para áreas públicas y mobiliario especializado.

De la misma manera, representamos el mapa sectorial que muestra los principales actores en el suministro de mobiliario para el ICBF

## MAPA SECTORIAL



- **ICBF:** Entidad central que define requerimientos y estructura de los contratos.
- **Proveedores:** Empresas fabricantes y comercializadoras de mobiliario institucional.
- **Gremios y Asociaciones:** FEDEMADERAS, AMOBLO, ANDI, CAMACOL.
- **Plataformas de Licitaciones:** SECOP II, Colombia Compra Eficiente, LicitacionesColombia.co.

## 2.2 Aspecto Económico

Para ENTerritorio S.A., un análisis integral de los distintos contextos (Económico, social, político, ambiental, regulatorio, técnico, etc.) que pudieren incidir o tener relación con el presente proceso contractual, así como visualizar los agentes que componen el sector, las perspectivas de crecimiento, inversión y ventas, y los impactos e incidencias que determinan una buena planificación. Esto permitirá un desarrollo sano en la ejecución del contrato, determinando cuales tienen más potencial o qué empresas están mejor situadas. Los indicadores nos ayudan a conocer la situación de la economía, su estructura, su nivel de competitividad y hacia dónde se dirige.

### 2.2.1 Producto Interno Bruto (PIB)<sup>4</sup>

A continuación, se ofrece un análisis detallado basado en los datos del boletín técnico trimestral del Producto Interno Bruto publicado por el DANE, que muestra el comportamiento trimestral y anualizado de las variables relevantes para este estudio.

Durante el tercer trimestre de 2025, la economía colombiana registró un crecimiento del PIB real de 3,6% frente al mismo periodo de 2024, consolidando una tendencia de recuperación y superando las expectativas del mercado (proyecciones entre 2,8% y 3,4%). En lo corrido del año (enero-septiembre), el PIB acumuló un aumento del 2,8%, superior al 1,2% del mismo lapso en 2024.

<sup>4</sup> <https://www.dane.gov.co/index.php/estadisticas-por-tema/cuentas-nacionales/cuentas-nacionales-trimestrales/pib-informacion-tecnica>

## Producto Interno Bruto (PIB)

Tasas de crecimiento anual en volumen<sup>1</sup>  
2022-I / 2025<sup>pr</sup> - III

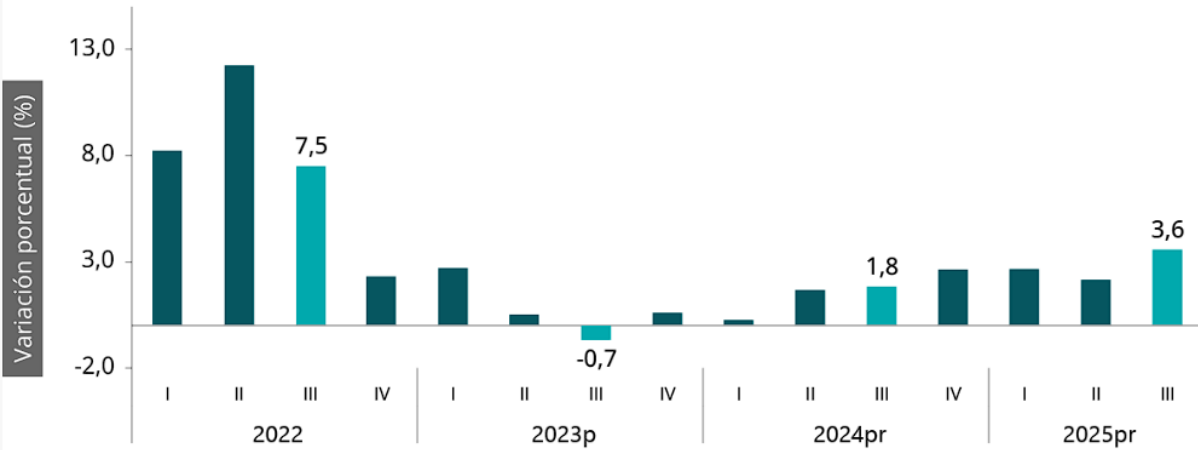

Las actividades económicas que más contribuyen a la dinámica del valor agregado son:

- Administración pública y defensa; planes de seguridad social de afiliación obligatoria; Educación; Actividades de atención de la salud humana y de servicios sociales crece 8,0% (contribuye 1,3 puntos porcentuales a la variación anual).
- Comercio al por mayor y al por menor; reparación de vehículos automotores y motocicletas; Transporte y almacenamiento; Alojamiento y servicios de comida crece 5,6% (contribuye 1,2 puntos porcentuales a la variación anual).
- Industrias manufactureras crece 4,1% (contribuye 0,5 puntos porcentuales a la variación anual).

En lo corrido del año 2025<sup>pr</sup>, respecto al mismo periodo del año anterior, el Producto Interno Bruto presenta un crecimiento de 2,8%. Las actividades económicas que más contribuyen a la dinámica del valor agregado son:

- Comercio al por mayor y al por menor; reparación de vehículos automotores y motocicletas; Transporte y almacenamiento; Alojamiento y servicios de comida crece 5,1% (contribuye 1,0 puntos porcentuales a la variación anual).
- Administración pública y defensa; planes de seguridad social de afiliación obligatoria; Educación; Actividades de atención de la salud humana y de servicios sociales crece 4,4% (contribuye 0,7 puntos porcentuales a la variación anual).

- Agricultura, ganadería, caza, silvicultura y pesca crece 4,1% (contribuye 0,4 puntos porcentuales a la variación anual).

Respecto al trimestre inmediatamente anterior, el Producto Interno Bruto en su serie ajustada por efecto estacional y calendario crece 1,2%. Cuando se observa el comportamiento de las actividades económicas relacionadas:

- Administración pública y defensa; planes de seguridad social de afiliación obligatoria; Educación; Actividades de atención de la salud humana y de servicios sociales crece 3,4%.
- Actividades financieras y de seguros crece 2,3%.
- Industrias manufactureras crece 1,5%.

Por su parte, las Actividades Profesionales, Científicas y Técnicas exhibieron un comportamiento más resiliente. El crecimiento interanual de 1,1% evidencia que la demanda por servicios especializados consultoría, ingeniería, actividades científicas y servicios empresariales avanzados continúa siendo un soporte para la actividad económica. No obstante, la variación trimestral negativa de 0,1% revela una ligera moderación en su ritmo de expansión. Este ajuste podría responder a reajustes temporales en contratos corporativos, menor ejecución de proyectos durante el trimestre o efectos estacionales que suelen afectar la prestación de servicios profesionales.

## 2.2.2 Encuesta Mensual de Comercio (EMC)

La Encuesta Mensual de Comercio (EMC) proporciona los principales indicadores sobre la evolución de la actividad comercial del país, por medio de resultados del comercio al por menor, comercio al por mayor y de vehículos, al generar información sobre variables como ventas, personal ocupado y sueldos y salarios. También presenta resultados sobre Grandes Almacenes e Hipermercados y ventas realizadas por las ensambladoras e importadoras de vehículos.

En septiembre de 2025, las ventas reales del comercio minorista aumentaron 14,4% y el personal ocupado creció 1,9% en relación con el mismo mes de 2024. Excluyendo el comercio de combustibles, la variación de las ventas reales del sector fue de 15.7%.

## Estudio del Sector

**Gráfico 1. Variación anual, año corrido y doce meses de las ventas reales y el personal ocupado\*  
Total nacional  
Septiembre 2025 Pr**

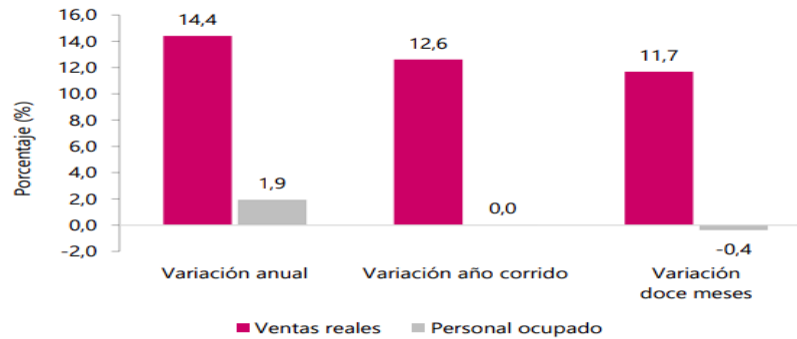

Fuente: DANE, EMC.

\* Corresponde a las empresas cuya actividad principal es el comercio de vehículos, motocicletas, sus partes y piezas o el comercio al por menor (divisiones 45 y 47 de la CIU Rev. 4. A.C.) que cumplen con los criterios de inclusión a la operación estadística.

Pr: preliminar.

## Evolución de las principales variables para el total nacional

En septiembre de 2025, las ventas reales del comercio minorista aumentaron 14,4% y el personal ocupado creció 1,9% en relación con el mismo mes de 2024. Excluyendo el comercio de combustibles, la variación de las ventas reales del sector fue de 15.7%.

**Tabla 1. Variación porcentual anual, año corrido y doce meses Pr  
Total nacional  
Septiembre 2025**

Indicador	Variación anual	Variación año corrido	Variación doce meses
	Septiembre 2025 / septiembre 2024	Enero - septiembre 2025 / enero - septiembre 2024	Octubre 2024 - septiembre 2025 / octubre 2023 - septiembre 2024
Total ventas reales del comercio al por menor y vehículos	14,4	12,6	11,7
Total ventas reales del comercio minorista y vehículos (excepto grupo CIU 473*)	15,7	15,3	14,1
Total ventas reales del comercio al por menor sin vehículos automotores ni motocicletas **	10,8	9,5	8,6
Total ventas reales del comercio al por menor sin combustibles	15,7	15,2	14,1
Total ventas reales del comercio al por menor sin combustibles ni vehículos	11,4	11,9	10,6
Total Personal ocupado	1,9	0,0	-0,4

Fuente: DANE – EMC

Pr: Preliminar

\* Se pueden presentar diferencia entre el total sin combustibles por línea y el total sin el grupo 473 (comercio de combustibles y lubricantes) por actividad CIU Rev. 4 A.C., debido a que en la CIU se excluyen todas las ventas realizadas por las empresas cuya actividad principal es el comercio de combustibles y lubricantes, las cuales pueden realizar ventas de productos de otras líneas de mercancía.

\*\* Total comercio minorista sin vehículos: corresponde a la sumatoria de 17 líneas de mercancía, excepto las de Vehículos automotores y motocicletas principalmente de uso de los hogares y Otros vehículos automotores y motocicletas.

**Grupos de mercancías**  
**Ventas Reales Variación anual Septiembre 2025 / septiembre 2024**

En septiembre de 2025, las ventas del comercio minorista aumentaron 14,4% frente a las registradas en el mismo mes de 2024. Diecinueve líneas de mercancía registraron variaciones positivas en sus ventas reales.

Las mayores contribuciones positivas a la variación anual, se presentaron en las líneas de Vehículos automotores y motocicletas principalmente de uso de los hogares, Otros vehículos automotores y motocicletas y Equipo de informática y telecomunicaciones para uso personal o doméstico, y aportando en conjunto 8,0 puntos porcentuales a la variación total del comercio minorista.

**Tabla 2. Variación porcentual y contribución de las ventas reales del comercio minorista según grupos de mercancías.**

**Total nacional**  
**Septiembre 2025 / septiembre 2024 Pr**

Líneas de mercancías	Septiembre 2025 / septiembre 2024	
	Variación %	Contribución PP
<b>Total comercio minorista y vehículos</b>	<b>14,4</b>	<b>14,4</b>
Vehículos automotores y motocicletas principalmente de uso de los hogares**	29,8	2,9
Otros vehículos automotores y motocicletas***	31,4	2,7
Equipo de informática y telecomunicaciones para uso personal o doméstico.	50,5	2,4
Combustibles para vehículos automotores	8,8	1,7
Repuestos, partes, accesorios y lubricantes para vehículos principalmente de consumo de los hogares	13,6	0,9
Electrodomésticos, muebles para el hogar	21,6	0,7
Equipo y aparatos de sonido y video (televisores)	30,6	0,6
Artículos de ferretería, vidrios y pinturas	15,7	0,6
Otras mercancías para uso personal o doméstico, no especificadas anteriormente*	11,9	0,4
Alimentos (víveres en general)	1,5	0,3
Productos de aseo personal, cosméticos y perfumería	5,3	0,2
Productos para el aseo del hogar	8,3	0,2
Artículos y utensilios de uso doméstico	12,2	0,2
Calzado, artículos de cuero y sucedáneos del cuero	9,3	0,2
Prendas de vestir y textiles	3,5	0,2
Productos farmacéuticos y medicinales	6,6	0,1
Bebidas alcohólicas, cigarros, cigarrillos y productos del tabaco	5,2	0,1
Bebidas no alcohólicas	3,9	0,1
Libros, papelería, periódicos, revistas y útiles escolares	4,3	0,0

**Fuente:** DANE - EMC.

Pr: preliminar

PP: puntos porcentuales

\*Otras mercancías, incluye: juguetes, bicicletas, artículos de deporte, piñatería, artículos para bebés, gas propano en cilindros, equipo fotográfico, revestimiento para pisos, etc.

\*\* Incluye: la venta de automóviles particulares, camperos, camionetas, motocicletas y similares nuevos y de vehículos usados realizadas en concesionario

\*\*\* Incluye la venta de flotillas o vehículos de cualquier tipo realizadas a través de licitaciones, las ventas a otros concesionarios y la venta de vehículos de transporte público, transporte de carga y otros tipos de vehículos como ambulancias, carros de bomberos, barredoras, etc.

La sumatoria de las contribuciones puede diferir con los anexos por redondeo de decimales.

**Personal ocupado por categoría de contratación y actividad económica CIU-Rev. 4 A.C**  
**Variación anual Septiembre 2025 / septiembre 2024**

El personal ocupado por el comercio minorista en septiembre de 2024 aumentó 1,9% frente al mismo mes del año anterior, como resultado del aumento de 3,0% del personal permanente y de 0,6% del personal temporal contratado a través de empresas, en contraste se presentó la disminución de 0,5% del personal temporal directo y de 4,7% de los aprendices.

**Tabla 6. Variación porcentual y contribución del personal ocupado por tipo de contratación y actividad económica**  
**Total nacional**  
**Septiembre 2025/ septiembre 2024<sup>Pr</sup>**

Categorías de contratación y actividades económicas	Septiembre 2025 / septiembre 2024	
	Variación %	Contribución PP
<b>Total comercio y vehículos</b>	<b>1,9</b>	<b>1,9</b>
<b>Total comercio y vehículos (excepto grupo CIU 473*)</b>	<b>2,0</b>	
<b>Desagregación por tipo de contratación</b>		
Personal permanente	3,0	2,1
Personal temporal directo	-0,5	-0,1
Personal temporal contratado a través de empresas	0,6	0,0
Personal Aprendices	-4,7	-0,1
<b>Desagregación por actividad económica</b>		
4711 -472. No especializados con surtido compuesto principalmente por alimentos y especializados en la venta de alimentos.	2,5	1,0
4719. No especializados con surtido compuesto principalmente por productos diferentes de alimentos, bebidas y tabaco.	3,1	0,2
4773. Productos farmacéuticos, medicinales, odontológicos; artículos de perfumería, cosméticos y de tocador	3,2	0,3
4511. Vehículos automotores nuevos	2,0	0,2
4530. Partes, piezas (autopartes) y accesorios (lujos) para vehículos automotores	2,4	0,1
4731. Comercio al por menor de combustible para automotores.	1,4	0,1
476. Artículos culturales y de entretenimiento en establecimientos especializados.	7,3	0,1
4541. Motocicletas y de sus partes, piezas y sus accesorios.	4,1	0,1
474. Equipos de informática y comunicaciones en establecimientos especializados.	4,4	0,0
4774. Otros productos nuevos en establecimientos especializados.	0,4	0,0
4732. Comercio al por menor de lubricantes, aditivos y productos de limpieza para vehículos automotores.	0,1	0,0
475. Otros enseres domésticos en establecimientos especializados.	-0,8	-0,1
4771 - 4772. Prendas de vestir y sus accesorios; Calzado y artículos sucedáneos al cuero en establecimientos especializados.	-1,0	-0,1

Fuente: DANE – EMC.

Pr: preliminar

PP: puntos porcentuales

\*Establecimientos especializados en la venta de combustibles y lubricantes. Este subtotal es comparable al total comercio minorista y vehículos que se obtiene en los departamentos.

La sumatoria de las contribuciones puede diferir con los anexos por redondeo de decimales.



**Comercio al por menor por departamentos**  
**Variación anual Septiembre 2025/ septiembre 2024**

**Ventas reales**

En septiembre de 2025 frente al mismo mes de 2024, las ventas reales del comercio minorista, excluyendo las empresas del grupo CIU 473 (Comercio al por menor de combustible, lubricantes, aditivos y productos de limpieza para automotores, en establecimientos especializados), aumentaron 15,7%. Según los departamentos desagregados, las mayores contribuciones positivas a las ventas del comercio minorista sin combustibles ni lubricantes se registraron en Bogotá D.C. y Antioquia, quienes aportaron 6,0 y 2,2 puntos porcentuales respectivamente.

**Personal ocupado**

En septiembre de 2025 frente al mismo mes de 2024, la contratación de personal por parte del comercio minorista sin combustibles ni lubricantes creció 2,0%. De los dominios departamentales desagregados, las mayores contribuciones positivas se presentaron en los dominios departamentales de Antioquia y Cundinamarca con 0,5 y 0,4 puntos porcentuales respectivamente.

**Tabla 9. Variación de las ventas minoristas reales y el personal ocupado sin combustibles ni lubricantes**  
**Siete dominios departamentales**  
**Septiembre 2025 / septiembre 2024<sup>Pr</sup>**

Departamento	Septiembre 2025 / septiembre 2024			
	Ventas		Personal ocupado	
	Variación %	Contribución PP	Variación %	Contribución PP
<b>Total comercio minorista y vehículos (excepto grupo 473*)</b>	<b>15,7</b>	<b>15,7</b>	<b>2,0</b>	<b>2,0</b>
Bogotá D.C.	18,2	6,0	-0,7	-0,2
Antioquia	14,1	2,2	2,9	0,5
Valle del Cauca	12,4	1,3	1,8	0,2
Cundinamarca	16,4	0,9	6,4	0,4
Santander	20,6	0,8	-1,3	-0,1
Atlántico	9,9	0,5	3,0	0,2
Otros departamentos	15,2	4,0	3,2	0,9

Fuente: DANE – EMC.

Pr: Preliminar

\*Establecimientos especializados en la venta de combustibles y lubricantes. Este subtotal es comparable al total comercio minorista y vehículos que se obtiene eliminando la actividad 473 (tabla 6).

**Grandes Almacenes e Hipermercados Minoristas (GAHM)**

**Ventas nominales**



En septiembre de 2025 las ventas nominales del comercio minorista en los grandes almacenes e hipermercados alcanzaron un total de \$10,3 billones, lo que significó un aumento de 10,5%, frente a septiembre de 2024. En el año corrido correspondiente al periodo comprendido de enero a septiembre de 2025, en comparación con el periodo corrido de enero a septiembre de 2024, las ventas nominales del comercio minorista en los grandes almacenes e hipermercados ascendieron a \$93,3 billones, lo que significó un aumento de 11,6%.

## Personal ocupado

En septiembre de 2025 el personal ocupado por los grandes almacenes e hipermercados minoristas alcanzó un total de 224.448 personas, lo que significó un aumento de 2,6%, frente a septiembre de 2024. Con respecto al personal al periodo corrido de enero a septiembre de 2025 y en comparación con el periodo corrido de enero a septiembre de 2024, presentó una variación de 0,3%.

**Tabla 11. Variación porcentual de las ventas nominales y personal ocupado en grandes almacenes e hipermercados minoristas**

**Total nacional Pr**

**Septiembre 2025 / septiembre 2024**

Indicador	Porcentaje (%)	
	Variación anual (%)	Variación año corrido (%)
	Septiembre 2025 / septiembre 2024	Enero - septiembre 2025/ enero - septiembre 2024
Ventas nominales	10,5	11,6
Personal ocupado	2,6	0,3

**Fuente:** DANE – EMC

Pr: preliminar

## Comercio al por mayor nacional

### Variación anual margen comercial septiembre 2025/ septiembre 2024

La variación del margen comercial (ventas - costo de la mercancía vendida) del comercio al por mayor (División 46) fue 10,3% para el mes de septiembre de 2025 en relación con septiembre de 2024. Para este mes, los tres (3) dominios de publicación presentaron variación positiva. El margen de Materias primas agropecuarias; Alimentos bebidas y tabaco, contribuyó con 6,3 puntos porcentuales, seguido de Maquinaria y equipo, especializados en otros productos; No especializado, que sumó 2,7 puntos

porcentuales, mientras que el margen de Productos farmacéuticos, medicinales, cosméticos y de tocador contribuyó con 1,3 puntos porcentuales.

**Tabla 12. Variación del margen comercial mayorista nominal y personal ocupado**

**Total nacional**

**Septiembre 2025 / septiembre 2024<sup>Pr</sup>**

Actividad comercial CIIU Rev. 4 A.C.	Septiembre 2025 / septiembre 2024			
	Margen comercial		Personal	
	Variación (%)	Contribución (p.p.)	Variación (%)	Contribución (p.p.)
<b>Total comercio al por mayor</b>	10,3	10,3	0,5	0,5
462 - 463 - 4641 - 4642 - 4643 - 4644 - 4649. Materias primas agropecuarias; Alimentos bebidas y tabaco; Artículos y enseres domésticos excepto productos farmacéuticos, medicinales, cosméticos y de tocador.	20,3	6,3	0,5	0,2
4645 Productos farmacéuticos, medicinales, cosméticos y de tocador.	4,3	1,3	2,7	0,7
465 - 466 - 469. Maquinaria y equipo, especializado en otros productos; No especializado.	7,0	2,7	-0,8	-0,3

Fuente: DANE – EMC

Pr: preliminar

## Variación anual de personal ocupado

**Enero - septiembre 2025 / enero - septiembre 2024**

Por su parte, el personal ocupado presentó una variación de 0,5% en el mes de septiembre de 2025 en comparación con septiembre de 2024. Dos (2) de los tres (3) dominios presentó variación positiva, teniendo que el personal ocupado del comercio de Productos farmacéuticos, medicinales, cosméticos y de tocador, fue el que más aportó con 0,7 puntos porcentuales a la variación total de la división. En contraste, el personal contratado para actividades comerciales de Maquinaria y equipo, especializado en otros productos; No especializado, contrarrestó con -0,3 puntos porcentuales.

## Variación año corrido margen comercial

**Enero - septiembre 2025 / enero - septiembre 2024**

Con respecto a la variación del año corrido correspondiente a los meses de enero a septiembre de 2025, el margen comercial del comercio mayorista presentó un crecimiento de 7,6%. Los tres (3) dominios de publicación presentaron variaciones positivas. El dominio que presentó la mayor contribución positiva fue el comercio de Materias primas agropecuarias; Alimentos bebidas y tabaco con 3,0 puntos porcentuales

**Tabla 13. Variación año corrido del margen comercial mayoristas nominales y el personal ocupado**

**Total nacional**

**Enero - septiembre 2025 / enero - septiembre 2024<sup>Pr</sup>**

Actividad comercial CIU Rev. 4 A.C.	Enero - septiembre 2025 / enero - septiembre 2024					
	Margen comercial			Personal		
	Variación (%)	Contribución (p.p.)	Variación (%)	Contribución (p.p.)	Variación (%)	Contribución (p.p.)
<b>Total comercio al por mayor</b>	7,6	7,6	0,5	0,5		
462 - 463 - 4641 - 4642 - 4643 - 4644 - 4649. Materias primas agropecuarias; Alimentos bebidas y tabaco; Artículos y enseres domésticos excepto productos farmacéuticos, medicinales, cosméticos y de tocador.	9,8	3,0	0,1	0,0		
4645 Productos farmacéuticos, medicinales, cosméticos y de tocador.	5,5	1,7	4,6	1,1		
465 - 466 - 469. Maquinaria y equipo, especializado en otros productos; No especializado.	7,7	2,9	-1,3	-0,6		

Fuente: DANE – EMC.

Pr: provisional

## 2.2.3 Índice de Precios al Consumidor - IPC<sup>5</sup>

Es una medida del cambio (variación), en el precio de bienes y servicios representativos del consumo de los hogares del país conocido como canasta. Esta canasta se define a partir de la Encuesta Nacional de Presupuesto de los Hogares –ENPH-, que el DANE realiza cada 10 años. La última se realizó entre julio de 2016 y julio de 2017.

En octubre de 2025 la variación mensual del IPC fue 0,18%, la variación año corrido fue 4,74% y la anual 5,51%.

En octubre de 2025 la variación anual del IPC fue 5,51%, es decir, 0,10 puntos porcentuales mayor que la reportada en el mismo periodo del año anterior, cuando fue de 5,41%.

El comportamiento mensual del IPC total en octubre de 2025 (0,18%) se explicó principalmente por la variación mensual de las divisiones Alojamiento, agua, electricidad, gas y otros combustibles y Restaurantes y hoteles. Las mayores variaciones se presentaron en las divisiones Recreación y cultura (0,81%) y Salud (0,65%).

<sup>5</sup> <https://www.dane.gov.co/index.php/estadisticas-por-tema/precios-y-costos/indice-de-precios-al-consumidor-ipc>

**Gráfico 1. IPC Variaciones Total Nacional Octubre 2024 - 2025**

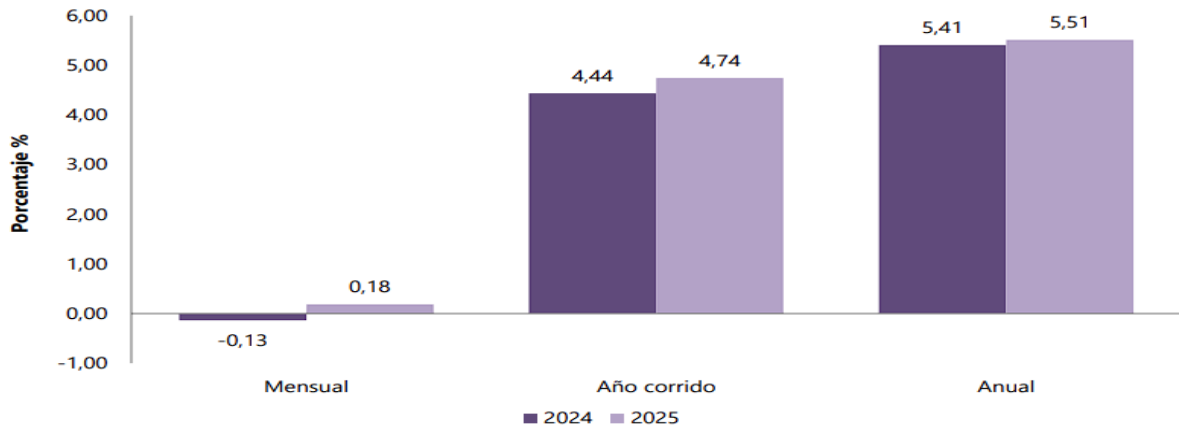

## Variación y contribución mensual por divisiones de gasto

En el mes de octubre de 2025, el IPC registró una variación de 0,18% en comparación con septiembre de 2025, siete divisiones se ubicaron por encima del promedio nacional (0,18%): Recreación y cultura (0,81%), Salud (0,65%), Alojamiento, agua, electricidad, gas y otros combustibles (0,41%), Bienes y servicios diversos (0,38%), Bebidas alcohólicas y tabaco (0,37%), Restaurantes y hoteles (0,27%) y, por último, Prendas de vestir y calzado (0,22%). Por debajo se ubicaron: Transporte (0,14%), Muebles, artículos para el hogar y para la conservación ordinaria del hogar (0,12%), Educación (0,06%), Información y comunicación (-0,02%) y, por último, Alimentos y bebidas no alcohólicas (-0,35%).

**Cuadro 1. IPC Variación y contribución mensual Según divisiones de gasto Octubre 2024 - 2025**

Divisiones de Gasto	Peso (%)	Variación (%)	2024		2025	
			Contribución Puntos Porcentuales	Variación (%)	Contribución Puntos Porcentuales	Variación (%)
Recreación y cultura	3,79	-0,17	-0,01	0,81	0,03	0,03
Salud	1,71	0,17	0,00	0,65	0,01	0,01
Alojamiento, agua, electricidad, gas y otros combustibles	33,12	-0,04	-0,01	0,41	0,13	0,13
Bienes y servicios diversos	5,36	0,16	0,01	0,38	0,02	0,02
Bebidas alcohólicas y tabaco	1,70	0,21	0,00	0,37	0,01	0,01
Restaurantes y hoteles	9,43	0,14	0,01	0,27	0,03	0,03
Prendas de vestir y calzado	3,98	0,12	0,00	0,22	0,01	0,01
TOTAL	100,00	-0,13	-0,13	0,18	0,18	0,18
Transporte	12,93	-0,01	0,00	0,14	0,02	0,02
Muebles, artículos para el hogar y para la conservación ordinaria del hogar	4,19	-0,05	0,00	0,12	0,00	0,00
Educación	4,41	0,02	0,00	0,06	0,00	0,00
Información y comunicación	4,33	-0,16	0,00	-0,02	0,00	0,00
Alimentos y bebidas no alcohólicas	15,05	-0,76	-0,14	-0,35	-0,07	-0,07

Fuente: DANE, IPC

Nota: La diferencia en la suma de las variables obedece al sistema de aproximación en el nivel de dígitos trabajados en el índice.

**2.2.4 Encuesta Mensual de Servicios (EMS)<sup>6</sup>**

En septiembre de 2025, catorce de los dieciocho subsectores de servicios presentaron variación positiva en los ingresos totales, en comparación con septiembre de 2024.

En septiembre de 2025, nueve de los dieciocho subsectores de servicios presentaron variación positiva en el personal ocupado total, en comparación con septiembre de 2024.

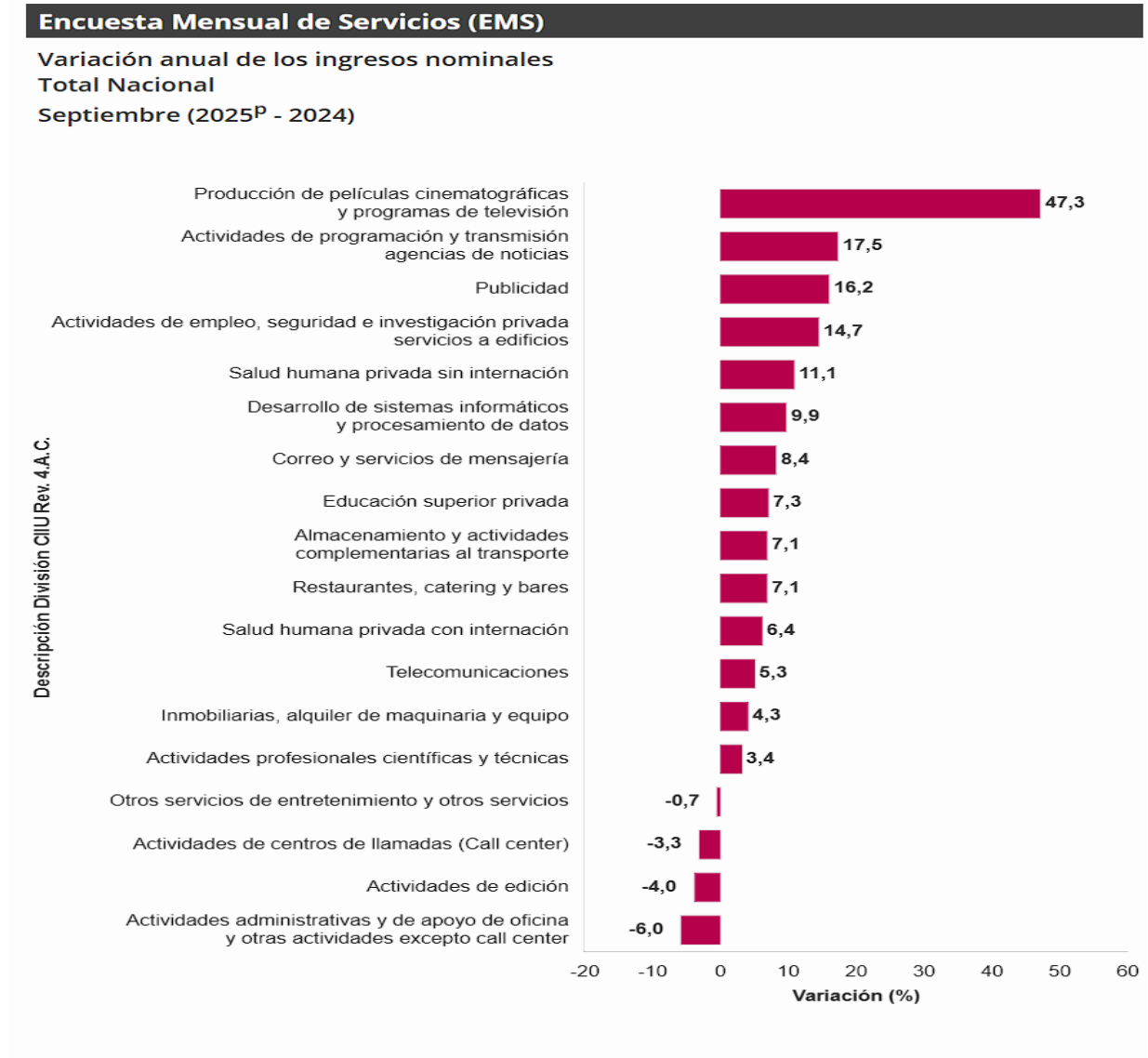

<sup>6</sup> <https://www.dane.gov.co/index.php/estadisticas-por-tema/servicios/encuesta-mensual-de-servicios-ems>

## Variación anual de los ingresos nominales y contribución por tipo de ingresos, según subsector de servicios (septiembre 2025p / septiembre 2024)

En septiembre de 2025, catorce de los dieciocho subsectores de servicios presentaron variación positiva en los ingresos totales, en comparación con septiembre de 2024.

**Tabla 1. Variación anual de los ingresos y contribución por tipo de ingresos, según subsector de servicios**

**Total nacional**

**Septiembre 2025<sup>P</sup> / septiembre 2024**

Sección	División	Descripción	Ingresos nominales	Ingresos por servicios	Venta de Mercancías	Otros Ingresos
			Variación (%)			
H	División 52	Almacenamiento y actividades complementarias al transporte	7,1	6,6	-0,1	0,6
H	División 53	Correo y servicios de mensajería	8,4	7,7	-0,0	0,7
I	División 56	Restaurantes, catering y bares	7,1	6,5	0,8	-0,3
J	División 58	Actividades de edición	-4,0	-2,3	-1,4	-0,3
J	División 59, excepto Clase 5920	Producción de películas cinematográficas y programas de televisión	47,3	25,0	17,8	4,5
J	División 60 y Clase 6391	Actividades de programación y transmisión, agencias de noticias	17,5	16,8	0,1	0,6
J	División 61	Telecomunicaciones	5,3	1,9	2,9	0,5
J	División 62, División 63, excepto Clase 6391	Desarrollo de sistemas informáticos y procesamiento de datos	9,9	7,2	2,7	-0,1
LN	Sección L, División 68 Sección N, Divisiones 7710, 7729 y 7730	Inmobiliarias, alquiler de maquinaria y equipo	4,3	5,1	-1,6	0,8
M	Divisiones 69, 70, 71, 72, Clase 7320, División 74	Actividades profesionales científicas y técnicas	3,4	3,5	-0,0	-0,0
M	Clase 7310	Publicidad	16,2	16,4	-0,3	0,0
N	Divisiones 78, 80 y 81, excepto Clase 8130	Actividades de empleo, seguridad e investigación privada, servicios a edificios	14,7	14,7	0,0	-0,0
N	Clase 8220	Actividades de centros de llamadas (Call center)	-3,3	-3,4	0,0	0,0
N	División 82 excepto Clase 8220	Actividades administrativas y de apoyo de oficina y otras actividades, excepto call center	-6,0	-6,4	0,0	0,4
P	Grupo 854	Educación superior privada	7,3	6,4	0,0	0,8
Q	Clase 8610	Salud humana privada con internación	6,4	6,5	-0,1	0,0
Q	División 86 excepto Clase 8610	Salud humana privada sin internación	11,1	10,6	0,1	0,3
S	Divisiones 90, 92, 93, 95 y 96	Otros servicios de entretenimiento y otros servicios	-0,7	1,9	-0,2	-2,4

Fuente: DANE, EMS.

<sup>P</sup> Cifra provisional

(PP) Puntos porcentuales

Nota: por aproximación decimal, se puede presentar diferencia en la suma de las contribuciones frente a la variación total.

## Variación anual del personal ocupado total y contribución por tipo de contratación, según subsector de servicios (septiembre 2025p / septiembre 2024)

En septiembre de 2025, nueve de los dieciocho subsectores de servicios presentaron variación positiva en el personal ocupado total, en comparación con septiembre de 2024.



**Tabla 2. Variación anual del personal ocupado total y contribución por categoría de contratación, según subsector de servicios**

**Total nacional**

**Septiembre 2025<sup>P</sup> / septiembre 2024**

Clasificación CIU Rev. 4 A.C.			Personal ocupado total*	Permanente	Temporal directo	Agencias	Misión** Hora cátedra***
Sección	División	Descripción	Variación (%)	Contribución (PP)			
H	División 52	Almacenamiento y actividades complementarias al transporte	3,1	2,0	0,4	0,6	--
H	División 53	Correo y servicios de mensajería	1,0	-0,9	1,9	0,0	--
I	División 56	Restaurantes, catering y bares	-0,3	1,9	-1,5	-0,7	--
J	División 58	Actividades de edición	-5,7	-3,4	-2,5	0,2	--
J	División 59, excepto Clase 5920	Producción de películas cinematográficas y programas de televisión	4,1	2,1	2,4	-0,4	--
J	División 60 y Clase 6391	Actividades de programación y transmisión, agencias de noticias	2,8	-1,6	-0,4	4,7	--
J	División 61	Telecomunicaciones	-6,1	-3,8	-2,0	-0,2	--
J	División 62, División 63, excepto Clase 6391	Desarrollo de sistemas informáticos y procesamiento de datos	-0,2	0,1	-0,3	-0,0	--
LN	Sección L, División 68 Sección N, Divisiones 7710, 7729 y 7730	Inmobiliarias, alquiler de maquinaria y equipo	1,1	1,3	0,6	-0,8	--
M	Divisiones 69, 70, 71, 72, Clase 7320, División 74	Actividades profesionales científicas y técnicas	-5,3	-4,0	-1,8	0,5	--
M	Clase 7310	Publicidad	1,4	0,6	0,3	0,4	--
N	Divisiones 78, 80 y 81, excepto Clase 8130	Actividades de empleo, seguridad e investigación privada, servicios a edificios	-0,5	-0,0	0,8	0,1	-1,2
N	Clase 8220	Actividades de centros de llamadas (Call center)	-5,4	-2,1	-3,1	-0,1	--
N	División 82 excepto Clase 8220	Actividades administrativas y de apoyo de oficina y otras actividades, excepto call center	3,9	-0,8	5,9	-1,2	--
P	Grupo 854	Educación superior privada	-1,2	-0,2	-1,1	0,0	0,0
Q	Clase 8610	Salud humana privada con internación	-1,6	-3,0	1,4	-0,0	--
Q	División 86 excepto Clase 8610	Salud humana privada sin internación	0,5	-1,0	1,5	0,1	--
S	Divisiones 90, 92, 93, 95 y 96	Otros servicios de entretenimiento y otros servicios	0,3	-0,2	1,0	-0,5	--

Fuente: DANE, EMS.

<sup>P</sup> Cifra provisional

(PP) Puntos porcentuales

\* Incluye personal permanente, personal temporal directo y personal temporal contratado a través de agencias de suministro de personal.

\*\* Personal en misión aplica para la sección N, divisiones 78, 80 y 81, excepto Clase 8130.

\*\*\* Personal hora cátedra aplica para la sección P - grupo 854.

Nota: por aproximación decimal, se puede presentar diferencia en la suma de las contribuciones frente a la variación total.

### 2.2.5 Mercado Laboral

Para el mes de octubre de 2025, la tasa de desocupación del total nacional fue 8,2%, lo que representó una disminución de 0,9 puntos porcentuales respecto al mismo mes de 2024 (9,1%). La tasa global de participación se ubicó en 65,0%, lo que significó un aumento de 1,1 puntos porcentuales frente a octubre de 2024 (63,9%). Finalmente, la tasa de ocupación fue 59,7%, lo que representó un aumento de 1,6 puntos porcentuales respecto al mismo mes de 2024 (58,1%).

En octubre de 2025, la tasa de desocupación en el total de las 13 ciudades y áreas metropolitanas fue 8,0%, lo que representó una disminución de 1,4 puntos porcentuales respecto al mismo mes de 2024 (9,5%). La tasa global de participación se ubicó en 67,7%, mientras que en octubre de 2024 fue 66,7%. Finalmente, la tasa de ocupación fue 62,2%, lo que representó un aumento de 1,8 puntos porcentuales respecto al mismo mes de 2024 (60,4%).

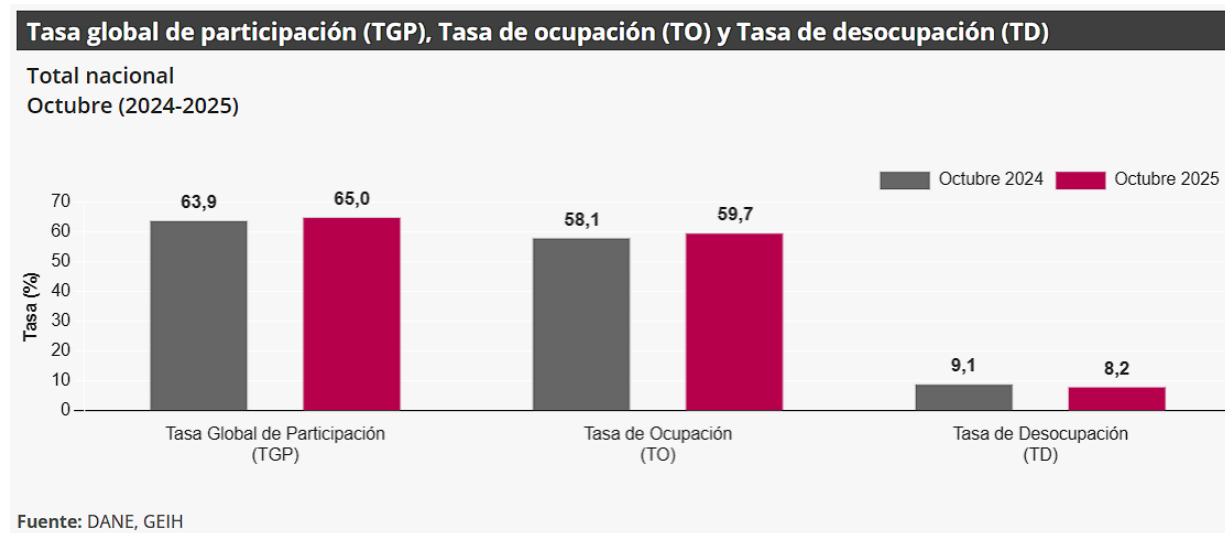

### Total 13 ciudades y áreas metropolitanas mensual

En octubre de 2025, la tasa de desocupación en el total de las 13 ciudades y áreas metropolitanas fue 8,0%, lo que representó una disminución de 1,4 puntos porcentuales respecto al mismo mes de 2024 (9,5%). La tasa global de participación se ubicó en 67,7%, mientras que en octubre de 2024 fue 66,7%. Finalmente, la tasa de ocupación fue 62,2%, lo que representó un aumento de 1,8 puntos porcentuales respecto al mismo mes de 2024 (60,4%).

<sup>7</sup> <https://www.dane.gov.co/index.php/estadisticas-por-tema/mercado-laboral/empleo-y-desempleo>



**Gráfico 3. Tasa global de participación (TGP), Tasa de ocupación (TO) y Tasa de desocupación (TD)  
Total 13 ciudades y áreas metropolitanas  
Octubre (2017 - 2025)**

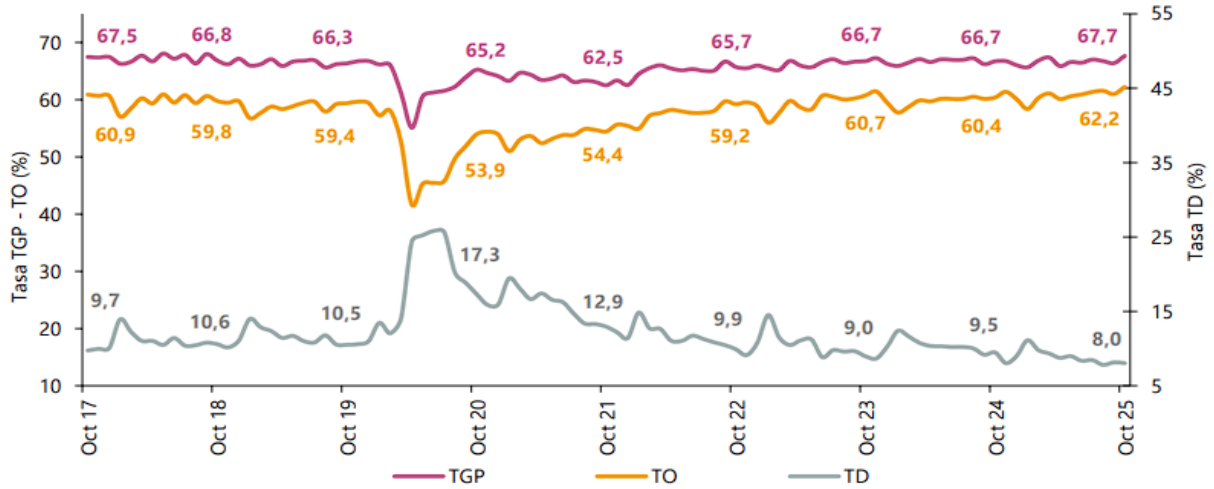

Fuente: DANE, GEIH.

Nota: datos expandidos con proyecciones de población, elaboradas con base en los resultados del CNPV 2018.

Nota: cifras aproximadas a un decimal.

## Población ocupada según rama de actividad, mes octubre 2025

En el mes de octubre de 2025, el número de personas ocupadas en el total nacional fue 24.370 miles de personas. Las ramas que más aportaron positivamente a la variación de la población ocupada fueron Agricultura, ganadería, caza, silvicultura y pesca (1,5 puntos porcentuales); Alojamiento y servicios de comida (1,2 puntos porcentuales) y Transporte y almacenamiento (1,0 puntos porcentuales).

## Población ocupada según posición ocupacional, mes junio 2025

En junio de 2025, Trabajador por cuenta propia y Obrero, empleado particular fueron las posiciones ocupacionales que más aportaron positivamente a la variación de los ocupados en el total nacional con 1,9 y 1,3 puntos porcentuales, respectivamente.

**Tabla 1. Distribución porcentual, variación absoluta y contribución a la variación de la población ocupada según rama de actividad**

**Total nacional**

**Octubre (2024 - 2025)**

Rama de actividad	Total nacional				
	Octubre 2024	Octubre 2025	Distribución % 2025	Variación absoluta	Contribución en p.p.
<b>Población ocupada</b>	<b>23.393</b>	<b>24.370</b>	<b>100</b>	<b>977</b>	
Agricultura, ganadería, caza, silvicultura y pesca	3.349	3.697	15,2	347	1,5
Alojamiento y servicios de comida	1.681	1.960	8,0	279	1,2
Transporte y almacenamiento	1.677	1.908	7,8	231	1,0
Administración pública y defensa, educación y atención de la salud humana	2.722	2.894	11,9	172	0,7
Actividades profesionales, científicas, técnicas y servicios administrativos	1.673	1.811	7,4	138	0,6
Industrias manufactureras	2.611	2.741	11,2	130	0,6
Información y comunicaciones	349	394	1,6	44	0,2
Actividades financieras y de seguros	404	441	1,8	37	0,2
Actividades inmobiliarias	302	303	1,2	2	0,0
Suministro de electricidad, gas, agua y gestión de desechos <sup>^</sup>	771	730	3,0	-42	-0,2
Construcción	1.593	1.525	6,3	-68	-0,3
Actividades artísticas, entretenimiento, recreación y otras actividades de servicios	2.001	1.928	7,9	-73	-0,3
Comercio y reparación de vehículos	4.259	4.038	16,6	-221	-0,9

**Fuente:** DANE, GEIH.

p.p.: puntos porcentuales.

<sup>^</sup>Suministro de electricidad, gas, agua y gestión de desechos<sup>^</sup> incluye la rama de Explotación de minas y canteras.

Nota: por aproximación de decimales y la no inclusión de la categoría "No informa", la suma de las poblaciones, distribuciones y contribuciones puede diferir ligeramente con la información del anexo estadístico.

Nota: poblaciones en miles.

Nota: las ramas de actividad económica están definidas con base en la Clasificación Industrial Internacional Uniforme -CIIU Rev. 4 A.C. (2022). Este documento se puede consultar en el siguiente enlace: [https://www.dane.gov.co/files/sen/nomenclatura/ciiu/CIIU\\_Rev\\_4\\_AC2022.pdf](https://www.dane.gov.co/files/sen/nomenclatura/ciiu/CIIU_Rev_4_AC2022.pdf)

## 2.2.6 Actividades profesionales, científicas y técnicas <sup>8</sup>

En el tercer trimestre de 2025pr, el valor agregado de las actividades profesionales, científicas y técnicas; y actividades de servicios administrativos y de apoyo crece 1,1% en su serie original, respecto al mismo periodo de 2024pr. Esta dinámica se explica por los siguientes comportamientos (ver tabla 11):

- Actividades profesionales, científicas y técnicas crece 0,7%.
- Actividades de servicios administrativos y de apoyo crece 1,4%.

Respecto al trimestre inmediatamente anterior en su serie ajustada por efecto estacional y calendario, el valor agregado de las actividades profesionales, científicas y técnicas; y actividades de servicios

<sup>8</sup> <https://www.dane.gov.co/index.php/estadisticas-por-tema/cuentas-nacionales/cuentas-nacionales-trimestrales/pib-informacion-tecnica>

administrativos y de apoyo decrece en 0,1%, cuando se observa el comportamiento de las actividades económicas relacionadas:

- Actividades profesionales, científicas y técnicas crece 0,1%.
- Actividades de servicios administrativos y de apoyo crece 0,1%

**Tabla 11. Actividades profesionales, científicas y técnicas<sup>1</sup>**  
**Tasas de crecimiento en volumen<sup>2</sup>**  
**Tercer trimestre 2025<sup>Pf</sup>**

Actividad económica	Tasas de crecimiento (%)		
	Serie original		Serie ajustada por efecto estacional y calendario
	Anual	Año corrido	Trimestral
	2025 <sup>Pf</sup> -III / 2024 <sup>Pf</sup> -III	2025 <sup>Pf</sup> / 2024 <sup>Pf</sup>	2025 <sup>Pf</sup> -III / 2025 <sup>Pf</sup> -II
Actividades profesionales, científicas y técnicas	0,7	0,9	0,1
Actividades de servicios administrativos y de apoyo	1,4	1,6	0,1
<b>Actividades profesionales, científicas y técnicas<sup>1</sup></b>	<b>1,1</b>	<b>1,3</b>	<b>-0,1</b>

Fuente: DANE, PIB\_T

<sup>Pf</sup> preliminar

<sup>1</sup>Actividades profesionales, científicas y técnicas; Actividades de servicios administrativos y de apoyo.

<sup>2</sup>Series encadenadas de volumen con año de referencia 2015.

## 2.2.7 Variación del Salario Mínimo Mensual Legal Vigente - SMMLV

A través del Decreto 1572 de 2024, firmado por el presidente de la República, Gustavo Petro, que se fijó el salario mínimo en Colombia para 2025 con un incremento del 9,54%, quedando así en \$1.423.500. Si a este sueldo se le aumenta el auxilio de transporte de \$200.000, el empleador debe hacer el pago total por \$1.623.500.

VIGENCIA	SMMLV	VALOR INCREMENTO	% INCREMENTO	DECRETO
2025	\$ 1.423.500,00	\$123.500,00	9,5%	1572 - DIC 24 2024
2024	\$ 1.300.000,00	\$140.000,00	12,00%	2292 - DIC 29 2023
2023	\$ 1.160.000,00	\$ 160.000,00	16,00%	2613 - DIC 28 2022
2022	\$ 1.000.000,00	\$ 91.464,00	10,07%	1724 - DIC 15 2021
2021	\$ 908.526,00	\$ 30.722,15	3,50%	1785 - DIC 29 2020
2020	\$ 877.804,00	\$ 48.687,01	6,00%	2360 - DIC26 2019
2019	\$ 828.117,00	\$ 46.874,54	6,00%	2451 - DIC 27 2018
2018	\$ 781.242,00	\$ 43.525,30	5,90%	2451 - DIC 27 2017
2017	\$ 737.717,00	\$ 48.262,00	7,00%	2209 - DIC 30 2016
2016	\$ 689.455,00	\$ 45.105,00	7,00%	2552 - DIC 30 2015

## Estudio del Sector

VIGENCIA	SMMLV	VALOR INCREMENTO	% INCREMENTO	DECRETO
2015	\$ 644.350,00	\$ 28.350,00	4,60%	2731 - DIC 30 2014
2014	\$ 616.000,00	\$ 26.500,00	4,50%	3068 - DIC 30 2013
2013	\$ 589.500,00	\$ 22.800,00	4,02%	2738 - DIC 28 2012

## 2.2.8 Transporte de Carga en Colombia<sup>9</sup>

Durante 2025, el Índice de Costos del Transporte de Carga por Carretera (ICTC) evidenció una tendencia al alza moderada, acumulando una variación de 4,16% entre enero y octubre, inferior al 6,6% del mismo período en 2024, lo que refleja una desaceleración en los costos logísticos. En octubre, el incremento anual fue del 6,0%, impulsado principalmente por combustibles (3,0 puntos porcentuales), mano de obra de conductores y ayudantes (1,8 pp) y peajes (1,3 pp). En términos interanuales, los combustibles registraron un aumento del 13,57%, mientras que los peajes crecieron 9,3% y la mano de obra 9,7%, en línea con el ajuste del salario mínimo. Este comportamiento es relevante dado que el transporte carretero movilizó 126,1 millones de toneladas en lo corrido del año, consolidándose como el principal modo de distribución en el país y un factor determinante en la formación de precios de bienes e insumos.

### Índice de Costos del Transporte de Carga por Carretera (ICTC)

Variación mensual, año corrido y anual del índice  
Total nacional  
Octubre (2024-2025)

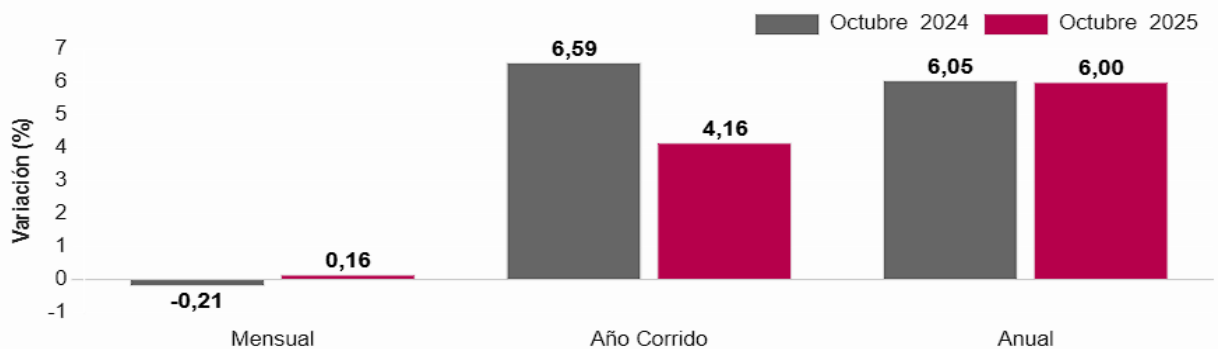

Fuente: DANE, ICTC

<sup>9</sup> <https://www.dane.gov.co/index.php/estadisticas-por-tema/transporte/indice-de-costos-del-transporte-de-carga-por-carretera-ictc?highlight=WyJjaW5jdWVudGEiLCJ1biJd>

**Evolución Mensual del ICTC y Participación de Rubros (2025)**

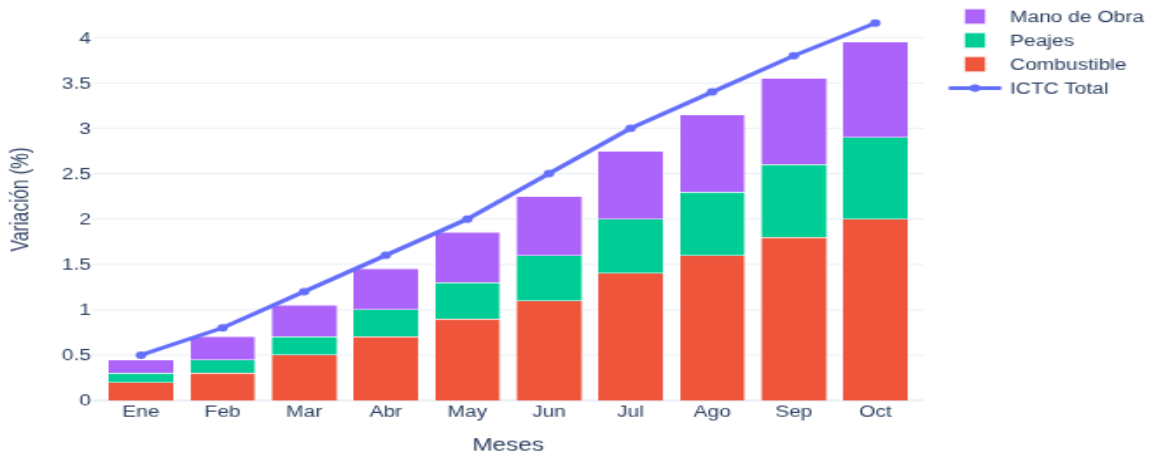

**2.2.9 Conclusiones Económicas**

Este análisis estratégico del sector de suministro de mobiliarios institucionales, sustentado en la información más reciente publicada por el Departamento Administrativo Nacional de Estadística (DANE), incluyendo el Producto Interno Bruto (PIB), la Encuesta Mensual de Servicios (EMS) y el Índice de Precios al Productor (IPP).

El objetivo es ofrecer una visión integral del comportamiento económico y de las tendencias que impactan la demanda institucional, identificando oportunidades y riesgos para la toma de decisiones en el contexto actual. Se incluyen gráficos comparativos y recomendaciones estratégicas orientadas a fortalecer la competitividad y la participación en procesos de contratación pública.

- El PIB creció 3,6% en el tercer trimestre de 2025, con fuerte impulso en comercio y estabilidad en actividades profesionales.
- El IPP muestra estabilidad en costos, favoreciendo la planeación de contratos.
- La EMS confirma resiliencia en servicios complementarios para la prestación de servicios de suministros de mobiliarios institucionales.

**Crecimiento PIB por sectores (%)**

## Estudio del Sector

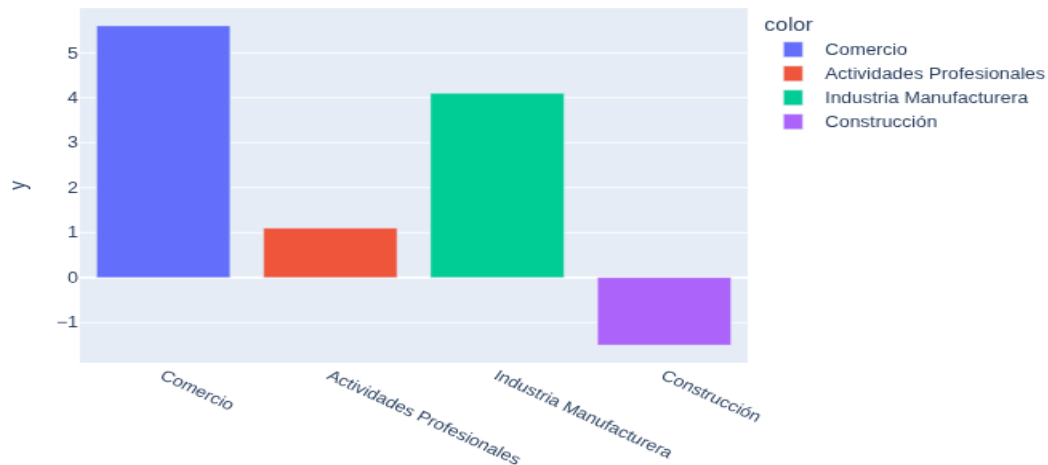

## Variación Mensual IPP (%) Julio – octubre 2025

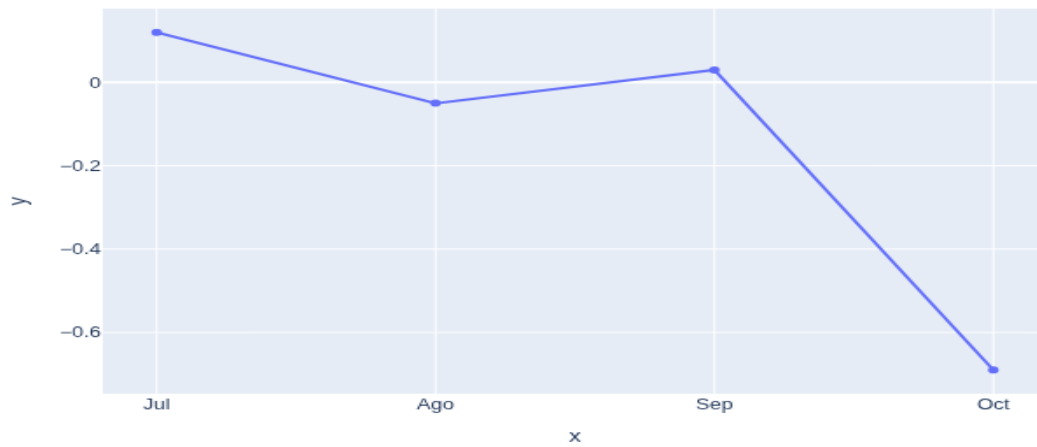

## Crecimiento EMS por Subsector (%)

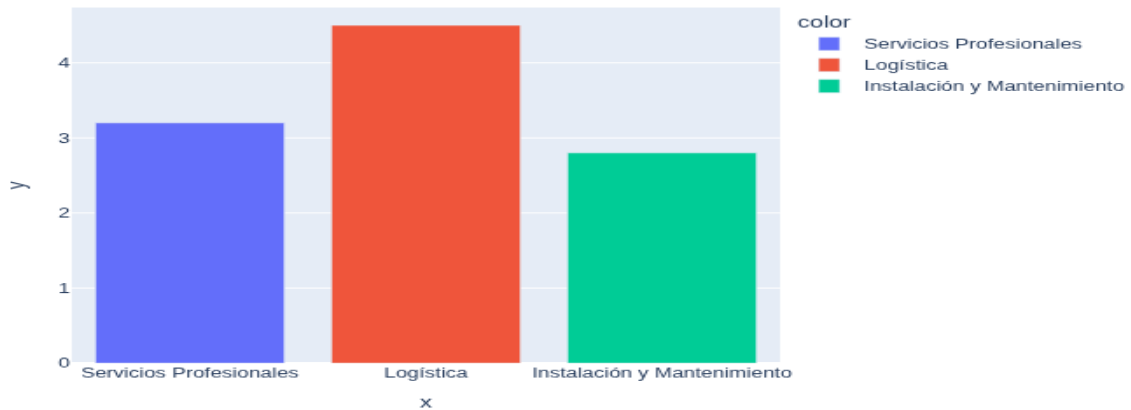

### 2.3 Aspecto Técnicos del bien a contratar

En el numeral 3, Definición de las especificaciones o descripción técnica detallada y completa del bien, obra o servicio a contratar, del formato F-PR-26 Documento de Caracterización de la necesidad de este proceso, establece que, En considerando que el suministro e instalación de los kits se realizará en un total de 78 sedes del ICBF, en las cuales se relaciona 63 sedes de Primera infancia y 15 del Sistema de responsabilidad Penal. A continuación, se presentará el detalle de cada uno de los kits a suministrar:

### 2.4 Factor Regulatorio del sector

- Cumplimiento de normas de ergonomía, seguridad y sostenibilidad. - Resoluciones internas del ICBF (ej. **Resolución 902 de 2025**) para dotación de espacios.
- **Acuerdos de Colombia Compra Eficiente (CCE):** Aplica cuando se usa **Acuerdo Marco de Precios (AMP)** para mobiliario
- **Normas técnicas de calidad aplicables (ICONTEC / NTC)**

El mobiliario institucional debe cumplir con normas como:

#### Mobiliario escolar

- ✓ **NTC 4595** – Sillas escolares
- ✓ **NTC 4596** – Mesas escolares
- ✓ **NTC 6175** – Mobiliario para primera infancia

#### Mobiliario de oficina e institucional

- ✓ **NTC 2074** – Sillas de oficina
- ✓ **NTC 2128** – Mesas de trabajo
- ✓ **NTC 3728** – Muebles de almacenamiento
- ✓ **NTC ISO 9001** – Sistemas de gestión de calidad del proveedor (si se solicita)

#### Seguridad y materiales

- ✓ Certificación en resistencia, durabilidad y estabilidad
- ✓ Pinturas libres de plomo
- ✓ Materiales no tóxicos (importante por la presencia de niños)

- **Requisitos de seguridad del producto**

- ✓ Bordes redondeados y libres de filos.
- ✓ Estabilidad y resistencia certificada.
- ✓ Materiales no tóxicos y pinturas libres de plomo.
- ✓ Certificación en resistencia a esfuerzos normales de uso.

- **Garantía de calidad**

- ✓ Mínimo 12 meses sobre estructura, acabados y funcionamiento.
- ✓ Soporte técnico del fabricante o proveedor

- **Normatividad de Seguridad y Ergonomía**

Los productos deben cumplir con:

- ✓ Resolución 2400 de 1979 – Condiciones de seguridad e higiene en ambientes laborales.
- ✓ Lineamientos de ergonomía aplicables al personal administrativo y a la primera infancia.
- ✓ Requisitos del ICBF para mobiliario infantil (dimensiones, estabilidad, ausencia de riesgos).

- **Lineamientos del ICBF para Infraestructura y Primera Infancia**

Para mobiliario destinado a servicios del ICBF:

- ✓ **Lineamientos Técnicos de Infraestructura del ICBF.**
- ✓ **Lineamientos técnicos de atención integral a la primera infancia.** Incluyen requisitos sobre alturas, materiales, capacidad, colores, seguridad y adecuación a la edad.

- **Normatividad Ambiental**

El proveedor debe cumplir con:

- ✓ Ley 99 de 1993 – Protección ambiental.
- ✓ Manejo adecuado de residuos y embalajes.
- ✓ Procurar materiales certificados (por ejemplo, madera con **FSC**) cuando aplique.
- ✓ Prohibición de sustancias peligrosas en pinturas y adhesivos

## 2.5 Vigilancia y Control del sector.

En Colombia, la vigilancia y control de los procesos de suministro de mobiliarios de ICBF están a cargo de las siguientes entidades y organismos: A continuación, se presentan las principales entidades y sus funciones:

- **Instituto Colombiano de Bienestar Familiar – ICBF:** Ejerce directamente la verificación en el cumplimiento de especificaciones técnicas del mobiliario.
- **Superintendencia de Industria y Comercio (SIC):** La SIC supervisa y regula las prácticas comerciales, incluyendo la producción y suministro de materiales de construcción, garantizando la protección de los consumidores y el cumplimiento de las normas de calidad.



- **Instituto Colombiano de Normas Técnicas y Certificación (ICONTEC):** Es responsable de desarrollar y certificar las normas técnicas para materiales de construcción, incluyendo el concreto. Su vigilancia asegura que el concreto cumpla con los estándares de calidad y seguridad.

### 3. Estudio de Oferta del sector

La metodología utilizada por Colombia Compra Eficiente proporciona un marco para la gestión estratégica de abastecimiento, asegurando que las compras se realicen de manera eficiente y transparente.

Basado en los datos proporcionados sobre el gasto anual y el número de contratos relacionados con la categoría UNSPSC 80101500 - Servicios de consultoría de negocios y administración corporativa, UNSPSC 80101600 - Gerencia de Proyectos, UNSPSC 56121000 - Mobiliario de biblioteca; UNSPSC 56121500 - Mobiliario general de aula; UNSPSC 56121600 - Mobiliario para el tiempo de descanso y ocio creativo para guardería infantil e instalaciones para niño; UNSPSC 60101700 - Materiales de recurso del profesor; se pueden extraer varias conclusiones importantes para ENTERRITORIO S.A., las cifras a resaltar son:

El gasto mensual asociado a las categorías UNSPSC seleccionadas para este proceso de suministro de mobiliario para ICBF, alcanzó la suma de \$66.551.014.757.234 pesos. Con la firma de un total de 242.645 contratos en el periodo considerado (2020-2025), lo que indica una alta demanda en la adquisición de estos servicios.

**Gráfica – GASTO MENSUAL / GASTO ANUAL - AÑO 2020-2025**

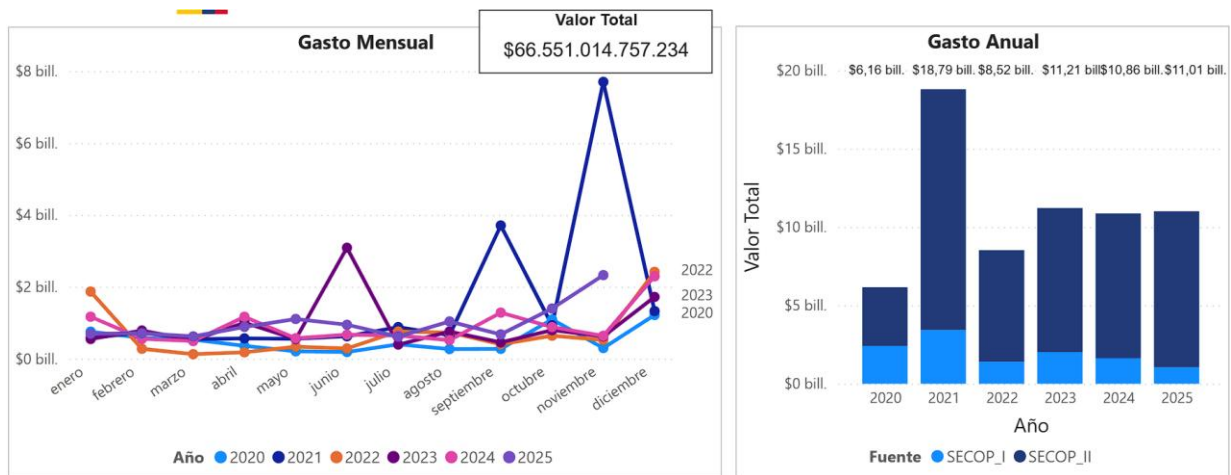

FUENTE: Colombia Compra Eficiente- Modelo de Abastecimiento Estratégico.

### 3.1 Oferentes

Con base en las condiciones técnicas y la diversidad de productos requeridos para la dotación y suministro de mobiliarios, incluyendo el transporte asociado y conforme a la consulta realizada en el Sistema Integrado de Información Societaria (SIIS) de la Superintendencia de Sociedades, se identificaron empresas clasificadas bajo el código CIU M7020 (Actividades de consultoría de gestión) que podrían ser potenciales proveedores para ENTERRITORIO S.A. A continuación, se presenta una muestra representativa de estas MiPymes

NIT	Razón social de la sociedad	Clasificación Industrial Internacional Uniforme Versión 4 A.C (CIU)	Tipo societario	Departamento de la dirección del domicilio
90026988 3	ZONA FRANCA METROPOLITANA S.A.S. USUARIO OPERADOR	M7020 - Actividades de consultoría de gestión	08. SOCIEDAD POR ACCIONES SIMPLIFICADA SAS	CUNDINAMARCA
80016261 2	ACCIONES Y SERVICIOS SAS	M7020 - Actividades de consultoría de gestión	08. SOCIEDAD POR ACCIONES SIMPLIFICADA SAS	VALLE
86000820 7	MERCER COLOMBIA LTDA	M7020 - Actividades de consultoría de gestión	03. SOCIEDAD LIMITADA	BOGOTA D.C.
90010767 3	ZONA FRANCA DEL CARIBE S.A. UOZF	M7020 - Actividades de consultoría de gestión	01. SOCIEDAD ANÓNIMA	ATLANTICO
90015754 1	KROLL ASSOCIATES (COLOMBIA) SAS	M7020 - Actividades de consultoría de gestión	08. SOCIEDAD POR ACCIONES SIMPLIFICADA SAS	BOGOTA D.C.
90021342 3	LOGISTIC FREIGHT SOLUTIONS SAS	M7020 - Actividades de consultoría de gestión	08. SOCIEDAD POR ACCIONES SIMPLIFICADA SAS	ANTIOQUIA
90026988 3	ZONA FRANCA METROPOLITANA S.A.S. USUARIO OPERADOR	M7020 - Actividades de	08. SOCIEDAD POR ACCIONES	CUNDINAMARCA

**Estudio del Sector**

NIT	Razón social de la sociedad	Clasificación Industrial Internacional Uniforme Versión 4 A.C (CIU)	Tipo societario	Departamento de la dirección del domicilio
		consultoría de gestión	SIMPLIFICADA SAS	
90028359 1	ZONA FRANCA INTERNACIONAL DEL VALLE DE ABURRA S.A.S	M7020 - Actividades de consultoría de gestión	08. SOCIEDAD POR ACCIONES SIMPLIFICADA SAS	ANTIOQUIA
90031703 0	PROCESOS TECNICOS DE SEGURIDAD Y VALORES S.A.S.	M7020 - Actividades de consultoría de gestión	08. SOCIEDAD POR ACCIONES SIMPLIFICADA SAS	BOGOTA D.C.
90036240 8	TRIBECA ASSET MANAGEMENT SAS	M7020 - Actividades de consultoría de gestión	08. SOCIEDAD POR ACCIONES SIMPLIFICADA SAS	BOGOTA D.C.
90045041 2	INVERSIONES PUCON S.A.S.	M7020 - Actividades de consultoría de gestión	08. SOCIEDAD POR ACCIONES SIMPLIFICADA SAS	ANTIOQUIA
90045288 1	INTERNATIONAL FTZ OPERATOR USER S A S USUARIO INTERNATIONAL FTZ OPERATOR USER S A S	M7020 - Actividades de consultoría de gestión	08. SOCIEDAD POR ACCIONES SIMPLIFICADA SAS	BOGOTA D.C.
90048011 5	SOUTH POLE CARBON ASSET MANAGEMENT SAS	M7020 - Actividades de consultoría de gestión	08. SOCIEDAD POR ACCIONES SIMPLIFICADA SAS	ANTIOQUIA
90048403 7	TRANSPORTES TULUM SAS	M7020 - Actividades de consultoría de gestión	08. SOCIEDAD POR ACCIONES SIMPLIFICADA SAS	BOGOTA D.C.
90049165 1	SANTANDER FINANCING SAS	M7020 - Actividades de consultoría de gestión	08. SOCIEDAD POR ACCIONES SIMPLIFICADA SAS	BOGOTA D.C.
90054110 1	GMS MANAGEMENT SOLUTIONS COLOMBIA S.A.S.	M7020 - Actividades de	08. SOCIEDAD POR ACCIONES	BOGOTA D.C.

## Estudio del Sector

NIT	Razón social de la sociedad	Clasificación Industrial Internacional Uniforme Versión 4 A.C (CIU)	Tipo societario	Departamento de la dirección del domicilio
		consultoría de gestión	SIMPLIFICADA SAS	
90056914 3	THE BOSTON CONSULTING GROUP SAS	M7020 - Actividades de consultoría de gestión	08. SOCIEDAD POR ACCIONES SIMPLIFICADA SAS	BOGOTA D.C.
90058211 5	SANTANDER BANCA DE INVERSION COLOMBIA S A S	M7020 - Actividades de consultoría de gestión	08. SOCIEDAD POR ACCIONES SIMPLIFICADA SAS	BOGOTA D.C.
90061211 8	SERVICIOS ESTRATEGICOS COMPARTIDOS SAS	M7020 - Actividades de consultoría de gestión	08. SOCIEDAD POR ACCIONES SIMPLIFICADA SAS	VALLE
90067075 4	SHARED SERVICES COLOMBIA SAS	M7020 - Actividades de consultoría de gestión	08. SOCIEDAD POR ACCIONES SIMPLIFICADA SAS	CALDAS
90067616 5	LIEBER COLOMBIA SAS	M7020 - Actividades de consultoría de gestión	08. SOCIEDAD POR ACCIONES SIMPLIFICADA SAS	BOGOTA D.C.
90070790 8	GO BRAVO COLOMBIA SAS	M7020 - Actividades de consultoría de gestión	08. SOCIEDAD POR ACCIONES SIMPLIFICADA SAS	BOGOTA D.C.
90082264 3	EXL SERVICES COLOMBIA SAS	M7020 - Actividades de consultoría de gestión	08. SOCIEDAD POR ACCIONES SIMPLIFICADA SAS	BOGOTA D.C.
90085470 5	WMI WATER MANAGEMENT INTERNATIONAL SUCURSAL COLOMBIA	M7020 - Actividades de consultoría de gestión	02. SUCURSAL EXTRANJERA	BOGOTA D.C.
90087414 5	ZFB ELDORADO S A S USUARIO OPERADOR DE ZONA FRANCA	M7020 - Actividades de	08. SOCIEDAD POR ACCIONES	BOGOTA D.C.

**Estudio del Sector**

NIT	Razón social de la sociedad	Clasificación Industrial Internacional Uniforme Versión 4 A.C (CIU)	Tipo societario	Departamento de la dirección del domicilio
		consultoría de gestión	SIMPLIFICADA SAS	
90108774 5	CCLA COLOMBIA SAS	M7020 - Actividades de consultoría de gestión	08. SOCIEDAD POR ACCIONES SIMPLIFICADA SAS	BOGOTA D.C.
90113996 4	BROOKFIELD INFRASTRUCTURE GROUP COLOMBIA S.A. S	M7020 - Actividades de consultoría de gestión	08. SOCIEDAD POR ACCIONES SIMPLIFICADA SAS	BOGOTA D.C.
90114453 6	BAIN & COMPANY COLOMBIA SAS	M7020 - Actividades de consultoría de gestión	08. SOCIEDAD POR ACCIONES SIMPLIFICADA SAS	BOGOTA D.C.
90117879 5	CHINA OIL (LATIN AMERICA) S.A.S.	M7020 - Actividades de consultoría de gestión	08. SOCIEDAD POR ACCIONES SIMPLIFICADA SAS	BOGOTA D.C.
90119896 4	REPARADORA RTD COLOMBIA SAS	M7020 - Actividades de consultoría de gestión	08. SOCIEDAD POR ACCIONES SIMPLIFICADA SAS	BOGOTA D.C.
90130367 1	VISUM CAPITAL S.A.S.	M7020 - Actividades de consultoría de gestión	08. SOCIEDAD POR ACCIONES SIMPLIFICADA SAS	BOGOTA D.C.
90133476 1	AKROP CAPITAL SAS	M7020 - Actividades de consultoría de gestión	08. SOCIEDAD POR ACCIONES SIMPLIFICADA SAS	ANTIOQUIA
90139973 9	STEWART HEALTH CARE INTERNATIONAL COLOMBIA S.A. S	M7020 - Actividades de consultoría de gestión	08. SOCIEDAD POR ACCIONES SIMPLIFICADA SAS	BOGOTA D.C.
90161077 5	ATLAS RENEWABLE ENERGY COLOMBIA SAS	M7020 - Actividades de	08. SOCIEDAD POR ACCIONES	BOGOTA D.C.

## Estudio del Sector

NIT	Razón social de la sociedad	Clasificación Industrial Internacional Uniforme Versión 4 A.C (CIU)	Tipo societario	Departamento de la dirección del domicilio
		consultoría de gestión	SIMPLIFICADA SAS	
80018534 7	ZONA FRANCA DE BOGOTA SAS	M7020 - Actividades de consultoría de gestión	08. SOCIEDAD POR ACCIONES SIMPLIFICADA SAS	BOGOTA D.C.
81100524 6	CONSULTORIA EN GESTION DE RIESGOS SURAMERICANA S.A.S.	M7020 - Actividades de consultoría de gestión	08. SOCIEDAD POR ACCIONES SIMPLIFICADA SAS	ANTIOQUIA
83000218 1	GRUPO MOK COLOMBIA SAS	M7020 - Actividades de consultoría de gestión	08. SOCIEDAD POR ACCIONES SIMPLIFICADA SAS	BOGOTA D.C.
83001215 7	THOMAS GREG & SONS LIMITED (GUERNSEY) SA	M7020 - Actividades de consultoría de gestión	01. SOCIEDAD ANÓNIMA	BOGOTA D.C.
86045119 2	MARSH RISK CONSULTING LTDA	M7020 - Actividades de consultoría de gestión	03. SOCIEDAD LIMITADA	BOGOTA D.C.
89185508 9	GYJ RAMIREZ SA	M7020 - Actividades de consultoría de gestión	01. SOCIEDAD ANÓNIMA	BOGOTA D.C.
90016975 4	CORPORACION LATINOAMERICANA DE VALORES S A	M7020 - Actividades de consultoría de gestión	01. SOCIEDAD ANÓNIMA	BOGOTA D.C.
90031121 5	ZONA FRANCA INTERNACIONAL DE PEREIRA S.A.S. USUARIO OPERADOR DE ZONAS FRANCAS	M7020 - Actividades de consultoría de gestión	08. SOCIEDAD POR ACCIONES SIMPLIFICADA SAS	RISARALDA
90036906 9	SYNERMIN SAS	M7020 - Actividades de	08. SOCIEDAD POR ACCIONES	BOGOTA D.C.

**Estudio del Sector**

NIT	Razón social de la sociedad	Clasificación Industrial Internacional Uniforme Versión 4 A.C (CIU)	Tipo societario	Departamento de la dirección del domicilio
		consultoría de gestión	SIMPLIFICADA SAS	
90043947 4	AVENIDA CAPITAL DE COLOMBIA SAS	M7020 - Actividades de consultoría de gestión	08. SOCIEDAD POR ACCIONES SIMPLIFICADA SAS	BOGOTA D.C.
90048858 7	CELSIA COLOMBIA INVERSIONES S.A.S.	M7020 - Actividades de consultoría de gestión	08. SOCIEDAD POR ACCIONES SIMPLIFICADA SAS	VALLE
90049062 3	NIXUS CAPITAL HUMANO SAS	M7020 - Actividades de consultoría de gestión	08. SOCIEDAD POR ACCIONES SIMPLIFICADA SAS	BOGOTA D.C.
90060488 4	RM HOLDINGS SAS	M7020 - Actividades de consultoría de gestión	08. SOCIEDAD POR ACCIONES SIMPLIFICADA SAS	BOGOTA D.C.
90060814 4	MC VICTORIAS TEMPRANAS SAS	M7020 - Actividades de consultoría de gestión	08. SOCIEDAD POR ACCIONES SIMPLIFICADA SAS	BOGOTA D.C.
90077034 9	T-CARIBE HOLDINGS SAS	M7020 - Actividades de consultoría de gestión	08. SOCIEDAD POR ACCIONES SIMPLIFICADA SAS	BOGOTA D.C.
90079612 5	REDWOOD KAPITAL S.A.S.	M7020 - Actividades de consultoría de gestión	08. SOCIEDAD POR ACCIONES SIMPLIFICADA SAS	ANTIOQUIA
90144973 5	INVERSIONES CHILENAS SAS	M7020 - Actividades de consultoría de gestión	08. SOCIEDAD POR ACCIONES SIMPLIFICADA SAS	BOGOTA D.C.
90158011 2	HOLDING HOTELERA GHL SAS	M7020 - Actividades de	08. SOCIEDAD POR ACCIONES	BOGOTA D.C.



## Estudio del Sector

NIT	Razón social de la sociedad	Clasificación Industrial Internacional Uniforme Versión 4 A.C (CIU)	Tipo societario	Departamento de la dirección del domicilio
		consultoría de gestión	SIMPLIFICADA SAS	
80021558 3	ZONA FRANCA PERMANENTE PALMASECA S.A. USUARIO OPERADOR DE ZONA FRANCA	M7020 - Actividades de consultoría de gestión	01. SOCIEDAD ANÓNIMA	VALLE
83011241 3	KPMG SHARED SERVICES SAS	M7020 - Actividades de consultoría de gestión	08. SOCIEDAD POR ACCIONES SIMPLIFICADA SAS	BOGOTA D.C.
86052238 1	KPMG ADVISORY, TAX & LEGAL SAS	M7020 - Actividades de consultoría de gestión	08. SOCIEDAD POR ACCIONES SIMPLIFICADA SAS	BOGOTA D.C.
80003325 6	INCORBANK S.A BANQUEROS DE INVERSION	M7020 - Actividades de consultoría de gestión	01. SOCIEDAD ANÓNIMA	BOGOTA D.C.
80005466 9	PMK PSICOMARKETING INTERNATIONAL S A S	M7020 - Actividades de consultoría de gestión	08. SOCIEDAD POR ACCIONES SIMPLIFICADA SAS	BOGOTA D.C.
80006396 9	CASCAIS SAS	M7020 - Actividades de consultoría de gestión	08. SOCIEDAD POR ACCIONES SIMPLIFICADA SAS	VALLE
80006575 8	ALCONTA S.A.S	M7020 - Actividades de consultoría de gestión	08. SOCIEDAD POR ACCIONES SIMPLIFICADA SAS	BOGOTA D.C.
80009116 2	SOPORTE Y CIA S.A.S.	M7020 - Actividades de consultoría de gestión	08. SOCIEDAD POR ACCIONES SIMPLIFICADA SAS	ANTIOQUIA
80012166 5	JAHV MCGREGOR SAS	M7020 - Actividades de	08. SOCIEDAD POR ACCIONES	BOGOTA D.C.

## Estudio del Sector

NIT	Razón social de la sociedad	Clasificación Industrial Internacional Uniforme Versión 4 A.C (CIU)	Tipo societario	Departamento de la dirección del domicilio
		consultoría de gestión	SIMPLIFICADA SAS	
800131690	AVANCE ORGANIZACIONAL CONSULTORES SAS BIC	M7020 - Actividades de consultoría de gestión	08. SOCIEDAD POR ACCIONES SIMPLIFICADA SAS	BOGOTA D.C.
800137716	MOLINA CONSULTORES ORGANIZACIONALES SAS	M7020 - Actividades de consultoría de gestión	08. SOCIEDAD POR ACCIONES SIMPLIFICADA SAS	BOGOTA D.C.
800147361	M G U2 SAS	M7020 - Actividades de consultoría de gestión	08. SOCIEDAD POR ACCIONES SIMPLIFICADA SAS	BOGOTA D.C.
800162163	ESTRATEGIAS FINANCIERAS Y CORPORATIVAS SAS	M7020 - Actividades de consultoría de gestión	08. SOCIEDAD POR ACCIONES SIMPLIFICADA SAS	BOGOTA D.C.
800167347	ATENCION EN SOSTENIBILIDAD INTEGRAL SAS	M7020 - Actividades de consultoría de gestión	08. SOCIEDAD POR ACCIONES SIMPLIFICADA SAS	BOGOTA D.C.
800170373	INVESTMENT ADVISORS DE COLOMBIA SAS	M7020 - Actividades de consultoría de gestión	08. SOCIEDAD POR ACCIONES SIMPLIFICADA SAS	BOGOTA D.C.
800173565	ZONA FRANCA DEL PACIFICO S.A. USUARIO OPERADOR DE ZONAS FRANCAS	M7020 - Actividades de consultoría de gestión	01. SOCIEDAD ANÓNIMA	VALLE
800176602	INVERSIONES Y ESTRATEGIAS CORPORATIVAS SAS	M7020 - Actividades de consultoría de gestión	08. SOCIEDAD POR ACCIONES SIMPLIFICADA SAS	BOGOTA D.C.
800177551	KORN FERRY INTERNATIONAL COLOMBIA	M7020 - Actividades de	02. SUCURSAL EXTRANJERA	BOGOTA D.C.

## Estudio del Sector

NIT	Razón social de la sociedad	Clasificación Industrial Internacional Uniforme Versión 4 A.C (CIU)	Tipo societario	Departamento de la dirección del domicilio
		consultoría de gestión		
80017805 2	ZONA FRANCA DE LA CANDELARIA SA USUARIO OPERADOR	M7020 - Actividades de consultoría de gestión	01. SOCIEDAD ANÓNIMA	BOLIVAR
80018628 4	ZONA FRANCA DE BARRANQUILLA SA UOZF	M7020 - Actividades de consultoría de gestión	01. SOCIEDAD ANÓNIMA	ATLANTICO
80019160 3	HEALTH SAFETY AND ENVIRONMENT SAS	M7020 - Actividades de consultoría de gestión	08. SOCIEDAD POR ACCIONES SIMPLIFICADA SAS	BOGOTA D.C.
80019463 2	ZONA FRANCA DE RIONEGRO S.A. USUARIO OPERASDOR DE ZONA FRANCA	M7020 - Actividades de consultoría de gestión	01. SOCIEDAD ANÓNIMA	ANTIOQUIA
80021495 9	DELTA A SALUD SAS BIC	M7020 - Actividades de consultoría de gestión	05. SOCIEDAD EN COMANDITA POR ACCIONES	BOGOTA D.C.
80021558 3	ZONA FRANCA PERMANENTE PALMASECA S A USUARIO OPERADOR DE ZONA FRANCA	M7020 - Actividades de consultoría de gestión	01. SOCIEDAD ANÓNIMA	VALLE
80022802 6	MCKINSEY & COMPANY COLOMBIA INC	M7020 - Actividades de consultoría de gestión	02. SUCURSAL EXTRANJERA	BOGOTA D.C.
80023271 7	CORSO Y CIA S EN C	M7020 - Actividades de consultoría de gestión	04. SOCIEDAD EN COMANDITA	BOGOTA D.C.
80024157 7	CONSUCOL SAS	M7020 - Actividades de	08. SOCIEDAD POR ACCIONES	BOGOTA D.C.

**Estudio del Sector**

NIT	Razón social de la sociedad	Clasificación Industrial Internacional Uniforme Versión 4 A.C (CIU)	Tipo societario	Departamento de la dirección del domicilio
		consultoría de gestión	SIMPLIFICADA SAS	
80024408 0	EMILUI SAS	M7020 - Actividades de consultoría de gestión	08. SOCIEDAD POR ACCIONES SIMPLIFICADA SAS	BOGOTA D.C.
80024408 2	NOTILEX SAS	M7020 - Actividades de consultoría de gestión	08. SOCIEDAD POR ACCIONES SIMPLIFICADA SAS	BOGOTA D.C.
80200558 4	PROMOTORA SUPERIOR SAS	M7020 - Actividades de consultoría de gestión	08. SOCIEDAD POR ACCIONES SIMPLIFICADA SAS	ATLANTICO
80201564 9	DJM LUXES SA ARQUITECTURA, INGENIERIA Y CONSULTORIA	M7020 - Actividades de consultoría de gestión	07. EMPRESA UNIPERSONAL	ATLANTICO
80201921 5	INVERSIONES OSOLON S.A.S.	M7020 - Actividades de consultoría de gestión	08. SOCIEDAD POR ACCIONES SIMPLIFICADA SAS	ATLANTICO
80202138 4	HIDROSERVICIOS S.A.S.	M7020 - Actividades de consultoría de gestión	08. SOCIEDAD POR ACCIONES SIMPLIFICADA SAS	ATLANTICO
80401321 3	TOOL SYSTEM SOLUTIONS S.A.S.	M7020 - Actividades de consultoría de gestión	08. SOCIEDAD POR ACCIONES SIMPLIFICADA SAS	SANTANDER
80500928 0	SYNERGIA CONSULTORIA Y GESTION SAS	M7020 - Actividades de consultoría de gestión	08. SOCIEDAD POR ACCIONES SIMPLIFICADA SAS	BOGOTA D.C.
80501811 5	ANALCOR & CIA LTDA	M7020 - Actividades de	03. SOCIEDAD LIMITADA	VALLE

**Estudio del Sector**

NIT	Razón social de la sociedad	Clasificación Industrial Internacional Uniforme Versión 4 A.C (CIU)	Tipo societario	Departamento de la dirección del domicilio
		consultoría de gestión		
80501857 0	SUITCO SAS	M7020 - Actividades de consultoría de gestión	08. SOCIEDAD POR ACCIONES SIMPLIFICADA SAS	BOGOTA D.C.
81100164 4	GENERADORA UNION SAS	M7020 - Actividades de consultoría de gestión	08. SOCIEDAD POR ACCIONES SIMPLIFICADA SAS	ANTIOQUIA
81104284 2	CONSULTORIA ESTRATEGICA INTEGRAL S.A.S	M7020 - Actividades de consultoría de gestión	08. SOCIEDAD POR ACCIONES SIMPLIFICADA SAS	ANTIOQUIA
81600130 9	GARCIA HOYOS SUCESORES Y CIA S EN C	M7020 - Actividades de consultoría de gestión	08. SOCIEDAD POR ACCIONES SIMPLIFICADA SAS	RISARALDA
82400626 5	GESTORES & CONSULTORES G&C LTDA EN REORGANIZACION	M7020 - Actividades de consultoría de gestión	03. SOCIEDAD LIMITADA	CESAR
83000677 7	AGS COLOMBIA SAS - ASESORES GERENCIALES Y AUDITORES EN SALUD	M7020 - Actividades de consultoría de gestión	08. SOCIEDAD POR ACCIONES SIMPLIFICADA SAS	BOGOTA D.C.
83000819 6	ATI INTERNACIONAL SAS	M7020 - Actividades de consultoría de gestión	08. SOCIEDAD POR ACCIONES SIMPLIFICADA SAS	BOGOTA D.C.
83001560 1	METRO URBANA DEVELOPMENT SAS	M7020 - Actividades de consultoría de gestión	08. SOCIEDAD POR ACCIONES SIMPLIFICADA SAS	BOGOTA D.C.
83002179 0	HAY GROUP SAS	M7020 - Actividades de	08. SOCIEDAD POR ACCIONES	BOGOTA D.C.

**Estudio del Sector**

<b>NIT</b>	<b>Razón social de la sociedad</b>	<b>Clasificación Industrial Internacional Uniforme Versión 4 A.C (CIU)</b>	<b>Tipo societario</b>	<b>Departamento de la dirección del domicilio</b>
		consultoría de gestión	SIMPLIFICADA SAS	
83002348 1	JULIAN VALENCIA IRAGORRI Y CIA S EN C	M7020 - Actividades de consultoría de gestión	04. SOCIEDAD EN COMANDITA	BOGOTA D.C.
83004261 4	COMPAÑIA DE PROYECTOS AMBIENTALES E INGENIERIA S.A.S. CPA INGENIERIA S.A.S.COMPAÑIA DE PROYECTOS AMBIENTALES E INGENIERIA S.A.S. CPA INGENIERIA S.A.S.	M7020 - Actividades de consultoría de gestión	08. SOCIEDAD POR ACCIONES SIMPLIFICADA SAS	BOGOTA D.C.
83004613 6	CONSUMO CONSULTORES S.AS	M7020 - Actividades de consultoría de gestión	08. SOCIEDAD POR ACCIONES SIMPLIFICADA SAS	BOGOTA D.C.
83004799 1	EGON ZEHNDER SAS	M7020 - Actividades de consultoría de gestión	08. SOCIEDAD POR ACCIONES SIMPLIFICADA SAS	BOGOTA D.C.
83004875 1	A CINCO S.A.S	M7020 - Actividades de consultoría de gestión	08. SOCIEDAD POR ACCIONES SIMPLIFICADA SAS	BOGOTA D.C.
83005047 3	DATTIS COMUNICACIONES S.A.S	M7020 - Actividades de consultoría de gestión	08. SOCIEDAD POR ACCIONES SIMPLIFICADA SAS	BOGOTA D.C.
83005504 9	BVQI COLOMBIA LTDA	M7020 - Actividades de consultoría de gestión	03. SOCIEDAD LIMITADA	BOGOTA D.C.
83005567 7	IQVIA TECHNOLOGY SOLUTIONS COLOMBIA SAS	M7020 - Actividades de consultoría de gestión	08. SOCIEDAD POR ACCIONES SIMPLIFICADA SAS	BOGOTA D.C.

## Estudio del Sector

NIT	Razón social de la sociedad	Clasificación Industrial Internacional Uniforme Versión 4 A.C (CIU)	Tipo societario	Departamento de la dirección del domicilio
83005946 5	PSIGMA CORPORATION SAS	M7020 - Actividades de consultoría de gestión	08. SOCIEDAD POR ACCIONES SIMPLIFICADA SAS	BOGOTA D.C.
83005978 9	INVERSIONES Y CONSULTORIAS RUEDA Y BARRERA S.A.S	M7020 - Actividades de consultoría de gestión	08. SOCIEDAD POR ACCIONES SIMPLIFICADA SAS	BOGOTA D.C.
83006302 8	D&G CONSULTORES S.A.	M7020 - Actividades de consultoría de gestión	01. SOCIEDAD ANÓNIMA	BOGOTA D.C.
83006975 2	OVAL CONSULTORIA GERENCIAL SAS	M7020 - Actividades de consultoría de gestión	08. SOCIEDAD POR ACCIONES SIMPLIFICADA SAS	BOGOTA D.C.
83007153 9	AGROINVERSORA DIAZ MORENO Y CIA S EN C	M7020 - Actividades de consultoría de gestión	04. SOCIEDAD EN COMANDITA	BOGOTA D.C.
83007311 5	LLORENTE & CUENCA COLOMBIA S.A.S.	M7020 - Actividades de consultoría de gestión	08. SOCIEDAD POR ACCIONES SIMPLIFICADA SAS	BOGOTA D.C.
83007383 5	EPOPEYA COLOMBIA SAS	M7020 - Actividades de consultoría de gestión	08. SOCIEDAD POR ACCIONES SIMPLIFICADA SAS	BOGOTA D.C.
83007660 6	CORPORACION SOLUCIONES ENERGETICAS INTEGRALES SAS	M7020 - Actividades de consultoría de gestión	08. SOCIEDAD POR ACCIONES SIMPLIFICADA SAS	BOGOTA D.C.
83007882 9	INDUSTRIA CARBONIFERA DE SAMACÁ S.A.S.	M7020 - Actividades de consultoría de gestión	08. SOCIEDAD POR ACCIONES SIMPLIFICADA SAS	BOGOTA D.C.



**Estudio del Sector**

<b>NIT</b>	<b>Razón social de la sociedad</b>	<b>Clasificación Industrial Internacional Uniforme Versión 4 A.C (CIU)</b>	<b>Tipo societario</b>	<b>Departamento de la dirección del domicilio</b>
83008227 5	SOPORTE Y LOGISTICA SAS	M7020 - Actividades de consultoría de gestión	08. SOCIEDAD POR ACCIONES SIMPLIFICADA SAS	BOGOTA D.C.
83008508 4	BUSINESS MANAGEMENT & LOGISTICS LTDA	M7020 - Actividades de consultoría de gestión	03. SOCIEDAD LIMITADA	BOGOTA D.C.
83008733 0	GLOBAL LOGISTICS OPERATIONS LTDA	M7020 - Actividades de consultoría de gestión	03. SOCIEDAD LIMITADA	BOGOTA D.C.
83009031 5	GRUPO SPIRA SAS	M7020 - Actividades de consultoría de gestión	08. SOCIEDAD POR ACCIONES SIMPLIFICADA SAS	BOGOTA D.C.
83009535 2	CREATIVA PRODUCCIONES SA	M7020 - Actividades de consultoría de gestión	01. SOCIEDAD ANÓNIMA	BOGOTA D.C.
83009760 5	INVERSIONES MASLER SAS	M7020 - Actividades de consultoría de gestión	08. SOCIEDAD POR ACCIONES SIMPLIFICADA SAS	BOGOTA D.C.
83009859 0	HUMAN CAPITAL OUTSOURCING S.A. S	M7020 - Actividades de consultoría de gestión	08. SOCIEDAD POR ACCIONES SIMPLIFICADA SAS	BOGOTA D.C.
83010157 1	HELM BANCA DE INVERSION SAS	M7020 - Actividades de consultoría de gestión	08. SOCIEDAD POR ACCIONES SIMPLIFICADA SAS	BOGOTA D.C.
83010713 9	SOLUCIONES INTEGRALES DE TRANSITO Y TRANSPORTE SA.	M7020 - Actividades de consultoría de gestión	01. SOCIEDAD ANÓNIMA	BOGOTA D.C.

**Estudio del Sector**

NIT	Razón social de la sociedad	Clasificación Industrial Internacional Uniforme Versión 4 A.C (CIU)	Tipo societario	Departamento de la dirección del domicilio
830110905	INVERSIONES ESMADU SA	M7020 - Actividades de consultoría de gestión	01. SOCIEDAD ANÓNIMA	BOGOTA D.C.
830112039	Grupo San Jacinto S.A.S	M7020 - Actividades de consultoría de gestión	08. SOCIEDAD POR ACCIONES SIMPLIFICADA SAS	CUNDINAMARCA
830112413	KPMG SHARED SERVICES SAS	M7020 - Actividades de consultoría de gestión	08. SOCIEDAD POR ACCIONES SIMPLIFICADA SAS	BOGOTA D.C.
830115469	ANGEL LUCENA E HIJOS SOCIEDAD EN COMANDITA SIMPLE	M7020 - Actividades de consultoría de gestión	04. SOCIEDAD EN COMANDITA	BOGOTA D.C.
830119307	ILONG TERM INITIATIVES COLOMBIA SAS	M7020 - Actividades de consultoría de gestión	08. SOCIEDAD POR ACCIONES SIMPLIFICADA SAS	CUNDINAMARCA
830121597	IPM SAS	M7020 - Actividades de consultoría de gestión	08. SOCIEDAD POR ACCIONES SIMPLIFICADA SAS	BOGOTA D.C.
830126310	QUANTUM COLOMBIA SAS	M7020 - Actividades de consultoría de gestión	08. SOCIEDAD POR ACCIONES SIMPLIFICADA SAS	BOGOTA D.C.
830129215	SILK BANCA DE INVERSION SAS	M7020 - Actividades de consultoría de gestión	08. SOCIEDAD POR ACCIONES SIMPLIFICADA SAS	BOGOTA D.C.
830129869	ASESORIAS Y CONSULTORIAS INTEGRALES DE PROYECTOS SAS	M7020 - Actividades de consultoría de gestión	08. SOCIEDAD POR ACCIONES SIMPLIFICADA SAS	BOGOTA D.C.

**Estudio del Sector**

NIT	Razón social de la sociedad	Clasificación Industrial Internacional Uniforme Versión 4 A.C (CIU)	Tipo societario	Departamento de la dirección del domicilio
83013359 7	ESTRUCTURAS EN FINANZAS SA	M7020 - Actividades de consultoría de gestión	01. SOCIEDAD ANÓNIMA	BOGOTA D.C.
83013789 2	INVERSIONES FRS S.A.S	M7020 - Actividades de consultoría de gestión	08. SOCIEDAD POR ACCIONES SIMPLIFICADA SAS	BOGOTA D.C.
83013799 8	INVERSIONES CURECO SOCIEDAD POR ACCIONES SIMPLIFICADA	M7020 - Actividades de consultoría de gestión	08. SOCIEDAD POR ACCIONES SIMPLIFICADA SAS	BOGOTA D.C.
83013915 2	INTRAGATE	M7020 - Actividades de consultoría de gestión	08. SOCIEDAD POR ACCIONES SIMPLIFICADA SAS	BOGOTA D.C.
83014305 1	CONSULTORES MACROFINANCIEROS ASOCIADOS SAS	M7020 - Actividades de consultoría de gestión	08. SOCIEDAD POR ACCIONES SIMPLIFICADA SAS	BOGOTA D.C.
83050148 2	CONSULTORES INTEGRALES DE COLOMBIA S A S	M7020 - Actividades de consultoría de gestión	08. SOCIEDAD POR ACCIONES SIMPLIFICADA SAS	VALLE
83051261 6	ALTRA INVERSIONES SAS	M7020 - Actividades de consultoría de gestión	08. SOCIEDAD POR ACCIONES SIMPLIFICADA SAS	BOGOTA D.C.
83051485 4	HSE & SO SERVICES LTDA EN HSE & SO SERVICES LTDA	M7020 - Actividades de consultoría de gestión	03. SOCIEDAD LIMITADA	CASANARE
86002379 6	INVERSIONES PALIRA LTDA.	M7020 - Actividades de consultoría de gestión	03. SOCIEDAD LIMITADA	BOGOTA D.C.

## Estudio del Sector

NIT	Razón social de la sociedad	Clasificación Industrial Internacional Uniforme Versión 4 A.C (CIU)	Tipo societario	Departamento de la dirección del domicilio
86004213 4	RIETO DURA Y CIA SAS	M7020 - Actividades de consultoría de gestión	08. SOCIEDAD POR ACCIONES SIMPLIFICADA SAS	BOGOTA D.C.
86004301 7	RICO GUTIERREZ Y CIA S EN C	M7020 - Actividades de consultoría de gestión	04. SOCIEDAD EN COMANDITA	BOGOTA D.C.
86006510 2	ECONOMETRIA S.A.S.	M7020 - Actividades de consultoría de gestión	08. SOCIEDAD POR ACCIONES SIMPLIFICADA SAS	BOGOTA D.C.
86040076 5	FABIOLA MORERA COMUNICACIONES SAS	M7020 - Actividades de consultoría de gestión	08. SOCIEDAD POR ACCIONES SIMPLIFICADA SAS	BOGOTA D.C.
86050112 6	RUIZ MEDINA Y CIA SAS	M7020 - Actividades de consultoría de gestión	08. SOCIEDAD POR ACCIONES SIMPLIFICADA SAS	BOGOTA D.C.
86050318 4	BIP COLOMBIA SAS	M7020 - Actividades de consultoría de gestión	08. SOCIEDAD POR ACCIONES SIMPLIFICADA SAS	BOGOTA D.C.
86051955 6	Deloitte Asesores y Consultores S.A.S	M7020 - Actividades de consultoría de gestión	08. SOCIEDAD POR ACCIONES SIMPLIFICADA SAS	BOGOTA D.C.
86052238 1	KPMG ADVISORY, TAX & LEGAL SAS	M7020 - Actividades de consultoría de gestión	08. SOCIEDAD POR ACCIONES SIMPLIFICADA SAS	BOGOTA D.C.
86053551 2	RICARDO Y AYERBE CIA LIMITADA - RICAYER CIA LTA	M7020 - Actividades de consultoría de gestión	03. SOCIEDAD LIMITADA	BOGOTA D.C.

## Estudio del Sector

NIT	Razón social de la sociedad	Clasificación Industrial Internacional Uniforme Versión 4 A.C (CIU)	Tipo societario	Departamento de la dirección del domicilio
89020703 1	GARCIA BARCO Y COMPAÑIA LIMITADA	M7020 - Actividades de consultoría de gestión	03. SOCIEDAD LIMITADA	SANTANDER
89030875 6	ELVIRA LLOREDA DE SCHRADER Y CIA SCA	M7020 - Actividades de consultoría de gestión	05. SOCIEDAD EN COMANDITA POR ACCIONES	VALLE
89032358 5	DELIO ARISTIZABAL & CIA SA AGENCIA DE ADUANAS NIVEL 1	M7020 - Actividades de consultoría de gestión	01. SOCIEDAD ANÓNIMA	VALLE
89033103 7	AEQUITAS SAS	M7020 - Actividades de consultoría de gestión	08. SOCIEDAD POR ACCIONES SIMPLIFICADA SAS	VALLE
89040307 7	AGENCIA DE ADUANAS HUBEMAR SAS NIVEL 1	M7020 - Actividades de consultoría de gestión	08. SOCIEDAD POR ACCIONES SIMPLIFICADA SAS	BOLIVAR
89040461 9	AGENCIA DE ADUANAS ASESORIAS Y SERVICIOS ADUANEROS DE COLOMBIA S.A. NIVEL 1	M7020 - Actividades de consultoría de gestión	01. SOCIEDAD ANÓNIMA	BOLIVAR
89091852 7	INVERSIONES COLOMBO IBERICAS SAS	M7020 - Actividades de consultoría de gestión	08. SOCIEDAD POR ACCIONES SIMPLIFICADA SAS	ANTIOQUIA
89094036 4	CUARTAS RESTREPO S.A.S	M7020 - Actividades de consultoría de gestión	08. SOCIEDAD POR ACCIONES SIMPLIFICADA SAS	ANTIOQUIA
90001325 6	GESTAR INNOVACION SAS	M7020 - Actividades de consultoría de gestión	08. SOCIEDAD POR ACCIONES SIMPLIFICADA SAS	BOGOTA D.C.

**Estudio del Sector**

<b>NIT</b>	<b>Razón social de la sociedad</b>	<b>Clasificación Industrial Internacional Uniforme Versión 4 A.C (CIU)</b>	<b>Tipo societario</b>	<b>Departamento de la dirección del domicilio</b>
90005314 0	SERVICIOS ASESORIAS E INVERSIONES SAI SAS	M7020 - Actividades de consultoría de gestión	08. SOCIEDAD POR ACCIONES SIMPLIFICADA SAS	VALLE
90005509 1	AQUILES COLOMBIA SAS	M7020 - Actividades de consultoría de gestión	08. SOCIEDAD POR ACCIONES SIMPLIFICADA SAS	BOGOTA D.C.
90005553 7	TATA INVERSIONES SAS.	M7020 - Actividades de consultoría de gestión	08. SOCIEDAD POR ACCIONES SIMPLIFICADA SAS	BOGOTA D.C.
90005841 6	MURANO CONSULTORES SAS	M7020 - Actividades de consultoría de gestión	08. SOCIEDAD POR ACCIONES SIMPLIFICADA SAS	BOGOTA D.C.
90006162 8	SABRE COLOMBIA LTDA	M7020 - Actividades de consultoría de gestión	03. SOCIEDAD LIMITADA	BOGOTA D.C.
90006879 6	INFOTIC S.A.	M7020 - Actividades de consultoría de gestión	01. SOCIEDAD ANÓNIMA	BOGOTA D.C.
90007085 1	SERVICIOS DE PROPIEDAD INDUSTRIAL S A S SPI S A S	M7020 - Actividades de consultoría de gestión	08. SOCIEDAD POR ACCIONES SIMPLIFICADA SAS	BOGOTA D.C.
90008454 8	HILL WIND SUCURSAL COLOMBIA	M7020 - Actividades de consultoría de gestión	02. SUCURSAL EXTRANJERA	BOGOTA D.C.
90008583 8	SANFORD MANAGEMENT SUCURSAL COLOMBIA	M7020 - Actividades de consultoría de gestión	02. SUCURSAL EXTRANJERA	BOGOTA D.C.

**Estudio del Sector**

<b>NIT</b>	<b>Razón social de la sociedad</b>	<b>Clasificación Industrial Internacional Uniforme Versión 4 A.C (CIU)</b>	<b>Tipo societario</b>	<b>Departamento de la dirección del domicilio</b>
90008621 2	COMERCIALIZADORA PALOS VERDES SAS	M7020 - Actividades de consultoría de gestión	08. SOCIEDAD POR ACCIONES SIMPLIFICADA SAS	BOGOTA D.C.
90009394 3	ASESORIAS Y COBRANZAS EJECUTIVAS GRUPO ASECOB S.A.S.GRUPO ASECOB S.A.S.	M7020 - Actividades de consultoría de gestión	08. SOCIEDAD POR ACCIONES SIMPLIFICADA SAS	RISARALDA
90010482 1	APPLUS COLOMBIA LTDA	M7020 - Actividades de consultoría de gestión	03. SOCIEDAD LIMITADA	BOGOTA D.C.
90010666 6	VISTATLANTIC SAS	M7020 - Actividades de consultoría de gestión	08. SOCIEDAD POR ACCIONES SIMPLIFICADA SAS	BOGOTA D.C.
90011376 2	COMPAÑIA MERCADO DE CAPITALES S.A.S.	M7020 - Actividades de consultoría de gestión	08. SOCIEDAD POR ACCIONES SIMPLIFICADA SAS	VALLE
90011693 8	COINTEXCARGO LOGISTICS SERVICES	M7020 - Actividades de consultoría de gestión	01. SOCIEDAD ANÓNIMA	BOGOTA D.C.
90012050 0	LOPEZ VILLAMARIN CONSULTORES LTDA	M7020 - Actividades de consultoría de gestión	03. SOCIEDAD LIMITADA	BOGOTA D.C.
90012780 1	PENSEMOS SOLUCIONES DE INDUSTRIA S.A.	M7020 - Actividades de consultoría de gestión	01. SOCIEDAD ANÓNIMA	BOGOTA D.C.
90013463 5	CIFRAS Y CONCEPTOS S.A.	M7020 - Actividades de consultoría de gestión	01. SOCIEDAD ANÓNIMA	BOGOTA D.C.



## Estudio del Sector

NIT	Razón social de la sociedad	Clasificación Industrial Internacional Uniforme Versión 4 A.C (CIU)	Tipo societario	Departamento de la dirección del domicilio
90014067 1	WIPI Y CIA SAS	M7020 - Actividades de consultoría de gestión	08. SOCIEDAD POR ACCIONES SIMPLIFICADA SAS	BOGOTA D.C.
90016006 3	ACS ACIEL SOLUCIONES INTEGRALES SAS	M7020 - Actividades de consultoría de gestión	08. SOCIEDAD POR ACCIONES SIMPLIFICADA SAS	BOGOTA D.C.
90017012 2	ASESORIAS ALIMENTICIAS LOS ROBLES SA	M7020 - Actividades de consultoría de gestión	01. SOCIEDAD ANÓNIMA	BOGOTA D.C.
90019108 9	JEMUÑOZ & ASOCIADOS S.A.S.	M7020 - Actividades de consultoría de gestión	08. SOCIEDAD POR ACCIONES SIMPLIFICADA SAS	ANTIOQUIA
90019287 1	ASVQ SAS BIC	M7020 - Actividades de consultoría de gestión	08. SOCIEDAD POR ACCIONES SIMPLIFICADA SAS	BOGOTA D.C.
90019298 1	GRUPO IS COLOMBIA SAS	M7020 - Actividades de consultoría de gestión	08. SOCIEDAD POR ACCIONES SIMPLIFICADA SAS	BOGOTA D.C.
90019540 3	MEJIA GESTIÓN EMPRESARIAL S.A.S	M7020 - Actividades de consultoría de gestión	08. SOCIEDAD POR ACCIONES SIMPLIFICADA SAS	BOGOTA D.C.
90020049 3	900200493	M7020 - Actividades de consultoría de gestión	08. SOCIEDAD POR ACCIONES SIMPLIFICADA SAS	ANTIOQUIA
90021274 3	ZONA FRANCA DE TOCANCIPA SA USUARIO OPERADOR DE ZONA FRANCA	M7020 - Actividades de consultoría de gestión	01. SOCIEDAD ANÓNIMA	CUNDINAMARCA

**Estudio del Sector**

<b>NIT</b>	<b>Razón social de la sociedad</b>	<b>Clasificación Industrial Internacional Uniforme Versión 4 A.C (CIU)</b>	<b>Tipo societario</b>	<b>Departamento de la dirección del domicilio</b>
90022258 6	PROCESOS EXPRESS ASESORES CONSULTORES SAS	M7020 - Actividades de consultoría de gestión	08. SOCIEDAD POR ACCIONES SIMPLIFICADA SAS	CASANARE
90023597 8	ZONA FRANCA BRISA SA	M7020 - Actividades de consultoría de gestión	01. SOCIEDAD ANÓNIMA	BOGOTA D.C.
90023895 4	GOVERNANCE CONSULTANTS S.A.	M7020 - Actividades de consultoría de gestión	01. SOCIEDAD ANÓNIMA	BOGOTA D.C.
90024521 5	FORTNA COLOMBIA SAS	M7020 - Actividades de consultoría de gestión	08. SOCIEDAD POR ACCIONES SIMPLIFICADA SAS	BOGOTA D.C.
90024524 6	ALFOZ SAS	M7020 - Actividades de consultoría de gestión	08. SOCIEDAD POR ACCIONES SIMPLIFICADA SAS	CUNDINAMARCA
90024913 8	MM RESTREPO & CIA S.A.S	M7020 - Actividades de consultoría de gestión	08. SOCIEDAD POR ACCIONES SIMPLIFICADA SAS	ANTIOQUIA
90024923 4	C.L. TOBON & CIA SAS	M7020 - Actividades de consultoría de gestión	08. SOCIEDAD POR ACCIONES SIMPLIFICADA SAS	ANTIOQUIA
90025272 6	BRUSPOL & CIA SAS	M7020 - Actividades de consultoría de gestión	08. SOCIEDAD POR ACCIONES SIMPLIFICADA SAS	NARINO
90025306 2	ACOSTA RESTREPO HERMANOS SAS	M7020 - Actividades de consultoría de gestión	08. SOCIEDAD POR ACCIONES SIMPLIFICADA SAS	BOGOTA D.C.

## Estudio del Sector

NIT	Razón social de la sociedad	Clasificación Industrial Internacional Uniforme Versión 4 A.C (CIU)	Tipo societario	Departamento de la dirección del domicilio
900261680	SISTEMAS INTERACTIVOS DE CONSULTORIA SA SUCURSAL COLOMBIA	M7020 - Actividades de consultoría de gestión	02. SUCURSAL EXTRANJERA	BOGOTA D.C.
900264392	RAJUMA SAS	M7020 - Actividades de consultoría de gestión	08. SOCIEDAD POR ACCIONES SIMPLIFICADA SAS	ANTIOQUIA
900278019	EMTRA - SERVICIOS ESPECIALIZADO DE TRANSITO Y TRANSPORTE S EN C	M7020 - Actividades de consultoría de gestión	04. SOCIEDAD EN COMANDITA	CUNDINAMARCA
900291838	AIRAVATA SAS	M7020 - Actividades de consultoría de gestión	08. SOCIEDAD POR ACCIONES SIMPLIFICADA SAS	BOGOTA D.C.
900293051	SOCIEDAD DE INVERSIONES AUSTRAL SAS	M7020 - Actividades de consultoría de gestión	08. SOCIEDAD POR ACCIONES SIMPLIFICADA SAS	BOGOTA D.C.
900310033	VALCREDIT S.A.S	M7020 - Actividades de consultoría de gestión	08. SOCIEDAD POR ACCIONES SIMPLIFICADA SAS	BOGOTA D.C.
900313043	BEJILI S.A.S.	M7020 - Actividades de consultoría de gestión	08. SOCIEDAD POR ACCIONES SIMPLIFICADA SAS	BOGOTA D.C.
900315816	ESTRATEGIA EN ACCION S.A.S.	M7020 - Actividades de consultoría de gestión	08. SOCIEDAD POR ACCIONES SIMPLIFICADA SAS	ANTIOQUIA
900317973	REALTIX SAS	M7020 - Actividades de consultoría de gestión	08. SOCIEDAD POR ACCIONES SIMPLIFICADA SAS	BOGOTA D.C.

## Estudio del Sector

NIT	Razón social de la sociedad	Clasificación Industrial Internacional Uniforme Versión 4 A.C (CIU)	Tipo societario	Departamento de la dirección del domicilio
90032916 0	CHEMICAL LABORATORY SAS	M7020 - Actividades de consultoría de gestión	08. SOCIEDAD POR ACCIONES SIMPLIFICADA SAS	BOGOTA D.C.
90033286 9	GRUPO E3 SAS	M7020 - Actividades de consultoría de gestión	08. SOCIEDAD POR ACCIONES SIMPLIFICADA SAS	BOGOTA D.C.
90033356 6	COMPASS BRANDING SAS	M7020 - Actividades de consultoría de gestión	05. SOCIEDAD EN COMANDITA POR ACCIONES	BOGOTA D.C.
90033898 3	PRESTIGIO FORMACION EJECUTIVA SAS	M7020 - Actividades de consultoría de gestión	08. SOCIEDAD POR ACCIONES SIMPLIFICADA SAS	ANTIOQUIA
90034323 4	RACIONALIZAR SAS	M7020 - Actividades de consultoría de gestión	08. SOCIEDAD POR ACCIONES SIMPLIFICADA SAS	BOGOTA D.C.
90034656 9	VALORAR FUTURO SA	M7020 - Actividades de consultoría de gestión	01. SOCIEDAD ANÓNIMA	ANTIOQUIA
90035203 5	FRACTALIA COLOMBIA SAS	M7020 - Actividades de consultoría de gestión	08. SOCIEDAD POR ACCIONES SIMPLIFICADA SAS	BOGOTA D.C.
90036805 0	PANTERA MAKERS SAS	M7020 - Actividades de consultoría de gestión	08. SOCIEDAD POR ACCIONES SIMPLIFICADA SAS	CALDAS
90037789 7	GESTION RENOVADORA SAS	M7020 - Actividades de consultoría de gestión	08. SOCIEDAD POR ACCIONES SIMPLIFICADA SAS	BOGOTA D.C.

## Estudio del Sector

NIT	Razón social de la sociedad	Clasificación Industrial Internacional Uniforme Versión 4 A.C (CIU)	Tipo societario	Departamento de la dirección del domicilio
90038872 9	JF MARKETING INVERSIONES S A S	M7020 - Actividades de consultoría de gestión	08. SOCIEDAD POR ACCIONES SIMPLIFICADA SAS	BOGOTA D.C.
90039317 6	SOLID INVESTMENT S.A.S.	M7020 - Actividades de consultoría de gestión	08. SOCIEDAD POR ACCIONES SIMPLIFICADA SAS	BOGOTA D.C.
90039317 7	ALEJANDRIA INVESTMENT SAS	M7020 - Actividades de consultoría de gestión	08. SOCIEDAD POR ACCIONES SIMPLIFICADA SAS	BOGOTA D.C.
90039384 3	GENERA CAPITAL SAS	M7020 - Actividades de consultoría de gestión	08. SOCIEDAD POR ACCIONES SIMPLIFICADA SAS	VALLE
90039393 2	ISA SAS	M7020 - Actividades de consultoría de gestión	08. SOCIEDAD POR ACCIONES SIMPLIFICADA SAS	BOGOTA D.C.
90039907 6	INVERSIONES EYSAENCA COLOMBIA SAS	M7020 - Actividades de consultoría de gestión	08. SOCIEDAD POR ACCIONES SIMPLIFICADA SAS	BOGOTA D.C.
90040265 2	COINCARIBE S.A.S.	M7020 - Actividades de consultoría de gestión	08. SOCIEDAD POR ACCIONES SIMPLIFICADA SAS	ATLANTICO
90040486 2	CONSULTORIA Y CONTROL S.A.S.	M7020 - Actividades de consultoría de gestión	08. SOCIEDAD POR ACCIONES SIMPLIFICADA SAS	BOGOTA D.C.
90040997 1	5T SAS BIC	M7020 - Actividades de consultoría de gestión	08. SOCIEDAD POR ACCIONES SIMPLIFICADA SAS	SANTANDER

## Estudio del Sector

NIT	Razón social de la sociedad	Clasificación Industrial Internacional Uniforme Versión 4 A.C (CIU)	Tipo societario	Departamento de la dirección del domicilio
90041009 8	ADMINISTRACION Y NEGOCIOS NUTIBARA S.A.S.	M7020 - Actividades de consultoría de gestión	08. SOCIEDAD POR ACCIONES SIMPLIFICADA SAS	ANTIOQUIA
90041513 9	EAM CONSULTORIA Y SERVICIOS SAS	M7020 - Actividades de consultoría de gestión	08. SOCIEDAD POR ACCIONES SIMPLIFICADA SAS	BOGOTA D.C.
90042852 6	MAYABEL SAS	M7020 - Actividades de consultoría de gestión	08. SOCIEDAD POR ACCIONES SIMPLIFICADA SAS	BOGOTA D.C.
90042993 8	LENOR COLOMBIA SAS	M7020 - Actividades de consultoría de gestión	08. SOCIEDAD POR ACCIONES SIMPLIFICADA SAS	BOGOTA D.C.
90043012 8	SUGO SAS	M7020 - Actividades de consultoría de gestión	08. SOCIEDAD POR ACCIONES SIMPLIFICADA SAS	BOGOTA D.C.
90043068 2	DEEL PLATA SAS	M7020 - Actividades de consultoría de gestión	08. SOCIEDAD POR ACCIONES SIMPLIFICADA SAS	ATLANTICO
90043553 7	VFS COLOMBIA S.A.S.	M7020 - Actividades de consultoría de gestión	08. SOCIEDAD POR ACCIONES SIMPLIFICADA SAS	BOGOTA D.C.
90043836 7	UNIDAD OPERADORA DE FRANQUICIAS OMB S.A.S.	M7020 - Actividades de consultoría de gestión	08. SOCIEDAD POR ACCIONES SIMPLIFICADA SAS	BOGOTA D.C.
90044672 4	GARCHOS SOCIEDAD POR ACCIONES SIMPLIFICADA SAS	M7020 - Actividades de consultoría de gestión	08. SOCIEDAD POR ACCIONES SIMPLIFICADA SAS	VALLE

## Estudio del Sector

NIT	Razón social de la sociedad	Clasificación Industrial Internacional Uniforme Versión 4 A.C (CIU)	Tipo societario	Departamento de la dirección del domicilio
90045110 2	INVERSIONES MONTELMAR SAS	M7020 - Actividades de consultoría de gestión	08. SOCIEDAD POR ACCIONES SIMPLIFICADA SAS	BOGOTA D.C.
90045988 8	GSA ESTRATEGIAS SAS	M7020 - Actividades de consultoría de gestión	08. SOCIEDAD POR ACCIONES SIMPLIFICADA SAS	BOGOTA D.C.
90046069 9	GESTISOL S.A.S.	M7020 - Actividades de consultoría de gestión	08. SOCIEDAD POR ACCIONES SIMPLIFICADA SAS	ANTIOQUIA
90046356 6	A LA ENE S.A.S	M7020 - Actividades de consultoría de gestión	08. SOCIEDAD POR ACCIONES SIMPLIFICADA SAS	ANTIOQUIA
90046769 6	AVANZ CONSULTORES SAS	M7020 - Actividades de consultoría de gestión	08. SOCIEDAD POR ACCIONES SIMPLIFICADA SAS	BOGOTA D.C.
90046828 8	ESTRATEGIA ANDINA S.A.S.	M7020 - Actividades de consultoría de gestión	08. SOCIEDAD POR ACCIONES SIMPLIFICADA SAS	BOGOTA D.C.
90047319 1	INVERSIONES HOYOS & GARCIA S.A.S.	M7020 - Actividades de consultoría de gestión	08. SOCIEDAD POR ACCIONES SIMPLIFICADA SAS	ANTIOQUIA
90047702 0	PEOPLE GROWTH SAS	M7020 - Actividades de consultoría de gestión	08. SOCIEDAD POR ACCIONES SIMPLIFICADA SAS	BOGOTA D.C.
90048110 2	DARAXA SAS	M7020 - Actividades de consultoría de gestión	08. SOCIEDAD POR ACCIONES SIMPLIFICADA SAS	BOGOTA D.C.



## Estudio del Sector

NIT	Razón social de la sociedad	Clasificación Industrial Internacional Uniforme Versión 4 A.C (CIU)	Tipo societario	Departamento de la dirección del domicilio
90048310 5	CAMBRIDGE LLC SUCURSAL COLOMBIA	M7020 - Actividades de consultoría de gestión	02. SUCURSAL EXTRANJERA	BOGOTA D.C.
90048701 1	VEOLIA CONSULTING COLOMBIA SAS ESP	M7020 - Actividades de consultoría de gestión	08. SOCIEDAD POR ACCIONES SIMPLIFICADA SAS	BOGOTA D.C.
90048759 4	SOLUCIONES INTEGRALES SOLUAS S.A.S	M7020 - Actividades de consultoría de gestión	08. SOCIEDAD POR ACCIONES SIMPLIFICADA SAS	ANTIOQUIA
90051633 5	ZEBRA TECHNOLOGIES COLOMBIA S.A.S.	M7020 - Actividades de consultoría de gestión	08. SOCIEDAD POR ACCIONES SIMPLIFICADA SAS	BOGOTA D.C.
90052547 2	DESARROLLO INNOVACION Y SOSTENIBILIDAD S A S	M7020 - Actividades de consultoría de gestión	08. SOCIEDAD POR ACCIONES SIMPLIFICADA SAS	BOGOTA D.C.
90053418 8	TORHER & CIA S C A	M7020 - Actividades de consultoría de gestión	05. SOCIEDAD EN COMANDITA POR ACCIONES	BOGOTA D.C.
90053832 7	COMO ME PENSIONO SAS	M7020 - Actividades de consultoría de gestión	08. SOCIEDAD POR ACCIONES SIMPLIFICADA SAS	VALLE
90054102 3	BQA CONSULTORIAS SAS	M7020 - Actividades de consultoría de gestión	08. SOCIEDAD POR ACCIONES SIMPLIFICADA SAS	ANTIOQUIA
90054663 8	SAP CORPORATION SAS	M7020 - Actividades de consultoría de gestión	08. SOCIEDAD POR ACCIONES SIMPLIFICADA SAS	BOGOTA D.C.

## Estudio del Sector

NIT	Razón social de la sociedad	Clasificación Industrial Internacional Uniforme Versión 4 A.C (CIU)	Tipo societario	Departamento de la dirección del domicilio
90055551 3	PROYECTAMOS COLOMBIA SAS	M7020 - Actividades de consultoría de gestión	08. SOCIEDAD POR ACCIONES SIMPLIFICADA SAS	BOGOTA D.C.
90056273 7	SOCIA BPO	M7020 - Actividades de consultoría de gestión	08. SOCIEDAD POR ACCIONES SIMPLIFICADA SAS	ANTIOQUIA
90056296 2	VIASTARA SAS	M7020 - Actividades de consultoría de gestión	08. SOCIEDAD POR ACCIONES SIMPLIFICADA SAS	BOGOTA D.C.
90056889 0	MANITOWOC CRANE GROUP COLOMBIA SAS	M7020 - Actividades de consultoría de gestión	08. SOCIEDAD POR ACCIONES SIMPLIFICADA SAS	BOGOTA D.C.
90057275 6	BASTIA SAS	M7020 - Actividades de consultoría de gestión	08. SOCIEDAD POR ACCIONES SIMPLIFICADA SAS	BOGOTA D.C.
90057380 2	BABEL GROUP SAS	M7020 - Actividades de consultoría de gestión	08. SOCIEDAD POR ACCIONES SIMPLIFICADA SAS	BOGOTA D.C.
90057705 8	FINANSTRAT SAS	M7020 - Actividades de consultoría de gestión	08. SOCIEDAD POR ACCIONES SIMPLIFICADA SAS	ATLANTICO
90057910 7	TRIBECA MANAGEMENT COMPANY SAS	M7020 - Actividades de consultoría de gestión	08. SOCIEDAD POR ACCIONES SIMPLIFICADA SAS	BOGOTA D.C.
90058788 4	ALANITA SAS	M7020 - Actividades de consultoría de gestión	08. SOCIEDAD POR ACCIONES SIMPLIFICADA SAS	VALLE

**Estudio del Sector**

NIT	Razón social de la sociedad	Clasificación Industrial Internacional Uniforme Versión 4 A.C (CIU)	Tipo societario	Departamento de la dirección del domicilio
90059013 2	URGLOBAL COLOMBIA SAS	M7020 - Actividades de consultoría de gestión	08. SOCIEDAD POR ACCIONES SIMPLIFICADA SAS	BOGOTA D.C.
90059150 8	ANDES HORIZON CAPITAL S.A.S	M7020 - Actividades de consultoría de gestión	08. SOCIEDAD POR ACCIONES SIMPLIFICADA SAS	ANTIOQUIA
90060918 7	10X THINKING S.A.S	M7020 - Actividades de consultoría de gestión	08. SOCIEDAD POR ACCIONES SIMPLIFICADA SAS	ANTIOQUIA
90063203 8	GMTC FINANCIAL CONSULTING SAS	M7020 - Actividades de consultoría de gestión	08. SOCIEDAD POR ACCIONES SIMPLIFICADA SAS	BOGOTA D.C.
90063842 2	AT KEARNEY SAS	M7020 - Actividades de consultoría de gestión	08. SOCIEDAD POR ACCIONES SIMPLIFICADA SAS	BOGOTA D.C.
90064174 4	GRUPO LOGICA SAS	M7020 - Actividades de consultoría de gestión	08. SOCIEDAD POR ACCIONES SIMPLIFICADA SAS	TOLIMA
90064388 6	GRUPO ESPECIALIZADO DE COLOMBIA SAS	M7020 - Actividades de consultoría de gestión	08. SOCIEDAD POR ACCIONES SIMPLIFICADA SAS	BOGOTA D.C.
90064636 4	VEGARIA VEGALARA S. EN C.	M7020 - Actividades de consultoría de gestión	04. SOCIEDAD EN COMANDITA	BOGOTA D.C.
90065767 0	SERRANO BLANCO SAS	M7020 - Actividades de consultoría de gestión	08. SOCIEDAD POR ACCIONES SIMPLIFICADA SAS	BOGOTA D.C.

**Estudio del Sector**

NIT	Razón social de la sociedad	Clasificación Industrial Internacional Uniforme Versión 4 A.C (CIU)	Tipo societario	Departamento de la dirección del domicilio
90067720 1	BLCK S.A.S	M7020 - Actividades de consultoría de gestión	08. SOCIEDAD POR ACCIONES SIMPLIFICADA SAS	ANTIOQUIA
90068417 9	GRUPO EMPRESARIAL DE BIENES Y SERVICIOS PROFESIONALES S A S	M7020 - Actividades de consultoría de gestión	08. SOCIEDAD POR ACCIONES SIMPLIFICADA SAS	BOGOTA D.C.
90068507 3	TECNIESTRATEGIA SAS BIC	M7020 - Actividades de consultoría de gestión	08. SOCIEDAD POR ACCIONES SIMPLIFICADA SAS	BOGOTA D.C.
90070644 7	LANDSCAPE GESTORES PROFESIONALES SAS	M7020 - Actividades de consultoría de gestión	08. SOCIEDAD POR ACCIONES SIMPLIFICADA SAS	ANTIOQUIA
90072185 8	SETEDEX SAS	M7020 - Actividades de consultoría de gestión	08. SOCIEDAD POR ACCIONES SIMPLIFICADA SAS	BOGOTA D.C.
90074345 0	ANALITICA ACADEMICA SAS	M7020 - Actividades de consultoría de gestión	08. SOCIEDAD POR ACCIONES SIMPLIFICADA SAS	CUNDINAMARCA
90075890 1	LINKVEST CAPITAL SAS	M7020 - Actividades de consultoría de gestión	08. SOCIEDAD POR ACCIONES SIMPLIFICADA SAS	ANTIOQUIA
90076153 4	GUIDEPOST SOLUTIONS S A S.	M7020 - Actividades de consultoría de gestión	08. SOCIEDAD POR ACCIONES SIMPLIFICADA SAS	BOGOTA D.C.
90076669 8	INVERSIONES CAMIANA S.A.S.	M7020 - Actividades de consultoría de gestión	08. SOCIEDAD POR ACCIONES SIMPLIFICADA SAS	BOGOTA D.C.

## Estudio del Sector

NIT	Razón social de la sociedad	Clasificación Industrial Internacional Uniforme Versión 4 A.C (CIU)	Tipo societario	Departamento de la dirección del domicilio
90076772 4	ARTHUR D LITTLE LLC SUCURSAL COLOMBIANA	M7020 - Actividades de consultoría de gestión	02. SUCURSAL EXTRANJERA	BOGOTA D.C.
90076835 5	INVERSIONES ENTRE RIOS S.A.S. E.S.P.	M7020 - Actividades de consultoría de gestión	08. SOCIEDAD POR ACCIONES SIMPLIFICADA SAS	RISARALDA
90077118 3	BACKSTARTUP SAS	M7020 - Actividades de consultoría de gestión	08. SOCIEDAD POR ACCIONES SIMPLIFICADA SAS	BOGOTA D.C.
90077190 0	HILTON WORLDWIDE MANAGE BRANCHCO LIMITED	M7020 - Actividades de consultoría de gestión	02. SUCURSAL EXTRANJERA	BOGOTA D.C.
90077433 3	PATRIA INVESTMENTS COLOMBIA S.A.S.	M7020 - Actividades de consultoría de gestión	08. SOCIEDAD POR ACCIONES SIMPLIFICADA SAS	BOGOTA D.C.
90077943 3	BANCAPLUS S.A.S.	M7020 - Actividades de consultoría de gestión	08. SOCIEDAD POR ACCIONES SIMPLIFICADA SAS	ATLANTICO
90078084 0	SERFINAD S.A.S	M7020 - Actividades de consultoría de gestión	08. SOCIEDAD POR ACCIONES SIMPLIFICADA SAS	ANTIOQUIA
90080619 5	SOLUCIONES EMPRESARIALES 360 GRADOS S.A.S	M7020 - Actividades de consultoría de gestión	08. SOCIEDAD POR ACCIONES SIMPLIFICADA SAS	BOGOTA D.C.
90083347 2	PROMOTORA PALMAS SAS	M7020 - Actividades de consultoría de gestión	08. SOCIEDAD POR ACCIONES SIMPLIFICADA SAS	ANTIOQUIA

**Estudio del Sector**

NIT	Razón social de la sociedad	Clasificación Industrial Internacional Uniforme Versión 4 A.C (CIU)	Tipo societario	Departamento de la dirección del domicilio
90084077 9	SAN DIMAS SAS	M7020 - Actividades de consultoría de gestión	08. SOCIEDAD POR ACCIONES SIMPLIFICADA SAS	ANTIOQUIA
90084087 2	SERFICOMEX S.A.S	M7020 - Actividades de consultoría de gestión	08. SOCIEDAD POR ACCIONES SIMPLIFICADA SAS	ANTIOQUIA
90085489 5	REVERSE LOGISTICS GROUP COLOMBIA S.A.S.	M7020 - Actividades de consultoría de gestión	08. SOCIEDAD POR ACCIONES SIMPLIFICADA SAS	ANTIOQUIA
90088062 1	SUMATORIA GESTION DE ACTIVOS SAS	M7020 - Actividades de consultoría de gestión	08. SOCIEDAD POR ACCIONES SIMPLIFICADA SAS	BOGOTA D.C.
90088795 1	AMOUDI SAS	M7020 - Actividades de consultoría de gestión	08. SOCIEDAD POR ACCIONES SIMPLIFICADA SAS	VALLE
90089098 4	LINKCOLOMBIA INVESMENTS SAS	M7020 - Actividades de consultoría de gestión	08. SOCIEDAD POR ACCIONES SIMPLIFICADA SAS	BOGOTA D.C.
90089677 0	TAONGA SAS	M7020 - Actividades de consultoría de gestión	08. SOCIEDAD POR ACCIONES SIMPLIFICADA SAS	BOGOTA D.C.
90090430 7	ACCIONES Y CAPITALES DEL CARIBE SAS	M7020 - Actividades de consultoría de gestión	08. SOCIEDAD POR ACCIONES SIMPLIFICADA SAS	VALLE
90092631 0	AMARTHYA SAS	M7020 - Actividades de consultoría de gestión	08. SOCIEDAD POR ACCIONES SIMPLIFICADA SAS	BOGOTA D.C.

**Estudio del Sector**

NIT	Razón social de la sociedad	Clasificación Industrial Internacional Uniforme Versión 4 A.C (CIU)	Tipo societario	Departamento de la dirección del domicilio
90092764 9	LAYNA	M7020 - Actividades de consultoría de gestión	08. SOCIEDAD POR ACCIONES SIMPLIFICADA SAS	BOGOTA D.C.
90092771 1	ZUMA INVERSIONES DE COLOMBIA S.A.S.	M7020 - Actividades de consultoría de gestión	08. SOCIEDAD POR ACCIONES SIMPLIFICADA SAS	ANTIOQUIA
90103527 1	ENERGIA Y COMBUSTIBLES SAS	M7020 - Actividades de consultoría de gestión	08. SOCIEDAD POR ACCIONES SIMPLIFICADA SAS	BOGOTA D.C.
90103994 1	INVERSIONES EG Y G S.A.S.	M7020 - Actividades de consultoría de gestión	08. SOCIEDAD POR ACCIONES SIMPLIFICADA SAS	ANTIOQUIA
90105303 1	INVERSIONES NT3 SAS	M7020 - Actividades de consultoría de gestión	08. SOCIEDAD POR ACCIONES SIMPLIFICADA SAS	ANTIOQUIA
90106165 7	GLACSI SAS	M7020 - Actividades de consultoría de gestión	08. SOCIEDAD POR ACCIONES SIMPLIFICADA SAS	BOGOTA D.C.
90107168 2	ABT COLOMBIA SAS	M7020 - Actividades de consultoría de gestión	08. SOCIEDAD POR ACCIONES SIMPLIFICADA SAS	BOGOTA D.C.
90107677 1	GLOBALIZATION PARTNERS COLOMBIA SAS	M7020 - Actividades de consultoría de gestión	08. SOCIEDAD POR ACCIONES SIMPLIFICADA SAS	BOGOTA D.C.
90110447 6	HJDA CONSULTING SAS	M7020 - Actividades de consultoría de gestión	08. SOCIEDAD POR ACCIONES SIMPLIFICADA SAS	ATLANTICO



## Estudio del Sector

NIT	Razón social de la sociedad	Clasificación Industrial Internacional Uniforme Versión 4 A.C (CIU)	Tipo societario	Departamento de la dirección del domicilio
90110942 3	AMARIS CONSULTING SAS	M7020 - Actividades de consultoría de gestión	08. SOCIEDAD POR ACCIONES SIMPLIFICADA SAS	ANTIOQUIA
90111288 4	PAYNEXT S.A.S.	M7020 - Actividades de consultoría de gestión	08. SOCIEDAD POR ACCIONES SIMPLIFICADA SAS	ATLANTICO
90114254 7	OMNIVIDA SAS	M7020 - Actividades de consultoría de gestión	08. SOCIEDAD POR ACCIONES SIMPLIFICADA SAS	ANTIOQUIA
90114480 9	GRUPO PLT SAS	M7020 - Actividades de consultoría de gestión	08. SOCIEDAD POR ACCIONES SIMPLIFICADA SAS	BOGOTA D.C.
90114963 9	VICMAN SERVICES SAS	M7020 - Actividades de consultoría de gestión	08. SOCIEDAD POR ACCIONES SIMPLIFICADA SAS	BOGOTA D.C.
90117870 2	FARALLONES DEL OCCIDENTE SAS	M7020 - Actividades de consultoría de gestión	08. SOCIEDAD POR ACCIONES SIMPLIFICADA SAS	VALLE
90118585 1	FRECUENTE S.A.S	M7020 - Actividades de consultoría de gestión	08. SOCIEDAD POR ACCIONES SIMPLIFICADA SAS	ATLANTICO
90120137 2	MULTISERVICIOS CL-TIENE SAS	M7020 - Actividades de consultoría de gestión	08. SOCIEDAD POR ACCIONES SIMPLIFICADA SAS	BOGOTA D.C.
90120748 7	BACSO SAS	M7020 - Actividades de consultoría de gestión	08. SOCIEDAD POR ACCIONES SIMPLIFICADA SAS	CALDAS

**Estudio del Sector**

NIT	Razón social de la sociedad	Clasificación Industrial Internacional Uniforme Versión 4 A.C (CIU)	Tipo societario	Departamento de la dirección del domicilio
90123918 8	INVERZAR COLOMBIA S.A.S	M7020 - Actividades de consultoría de gestión	08. SOCIEDAD POR ACCIONES SIMPLIFICADA SAS	BOGOTA D.C.
90125037 4	LEKTEC S.A.S. BIC	M7020 - Actividades de consultoría de gestión	08. SOCIEDAD POR ACCIONES SIMPLIFICADA SAS	BOGOTA D.C.
90125616 7	IINVERSARE SAS	M7020 - Actividades de consultoría de gestión	08. SOCIEDAD POR ACCIONES SIMPLIFICADA SAS	ANTIOQUIA
90127371 9	JOLO OVERSEAS SAS	M7020 - Actividades de consultoría de gestión	08. SOCIEDAD POR ACCIONES SIMPLIFICADA SAS	VALLE
90127479 0	DSS SUSTAINABLE SOLUTIONS COLOMBIA S.A.S	M7020 - Actividades de consultoría de gestión	08. SOCIEDAD POR ACCIONES SIMPLIFICADA SAS	BOGOTA D.C.
90127929 2	CREDIBIKE DE COLOMBIA SAS	M7020 - Actividades de consultoría de gestión	08. SOCIEDAD POR ACCIONES SIMPLIFICADA SAS	VALLE
90130653 3	FAPADASA SAS	M7020 - Actividades de consultoría de gestión	08. SOCIEDAD POR ACCIONES SIMPLIFICADA SAS	BOGOTA D.C.
90130845 7	UVPR S.A.S.	M7020 - Actividades de consultoría de gestión	08. SOCIEDAD POR ACCIONES SIMPLIFICADA SAS	ANTIOQUIA
90131196 9	FINANZAS PARA TODOS	M7020 - Actividades de consultoría de gestión	08. SOCIEDAD POR ACCIONES SIMPLIFICADA SAS	VALLE

## Estudio del Sector

NIT	Razón social de la sociedad	Clasificación Industrial Internacional Uniforme Versión 4 A.C (CIU)	Tipo societario	Departamento de la dirección del domicilio
90131890 9	SCAIN CONSULTORIA SAS BIC	M7020 - Actividades de consultoría de gestión	08. SOCIEDAD POR ACCIONES SIMPLIFICADA SAS	BOGOTA D.C.
90132519 5	GAVIA INV S.A.S.	M7020 - Actividades de consultoría de gestión	08. SOCIEDAD POR ACCIONES SIMPLIFICADA SAS	ANTIOQUIA
90132841 8	VELOCITY GLOBAL COLOMBIA SAS	M7020 - Actividades de consultoría de gestión	08. SOCIEDAD POR ACCIONES SIMPLIFICADA SAS	BOGOTA D.C.
90134593 2	GLOBAL HERITAGE SAS	M7020 - Actividades de consultoría de gestión	08. SOCIEDAD POR ACCIONES SIMPLIFICADA SAS	BOGOTA D.C.
90134939 9	RUM-GO SAS	M7020 - Actividades de consultoría de gestión	08. SOCIEDAD POR ACCIONES SIMPLIFICADA SAS	BOLIVAR
90136012 7	EDUCACIÓN INTERNACIONAL INTEGRAL SAS	M7020 - Actividades de consultoría de gestión	08. SOCIEDAD POR ACCIONES SIMPLIFICADA SAS	BOGOTA D.C.
90140965 7	TREINTA TECNOLOGIA SAS	M7020 - Actividades de consultoría de gestión	01. SOCIEDAD ANÓNIMA	BOGOTA D.C.
90143041 6	DIGITAL VENTURES LATAM SAS	M7020 - Actividades de consultoría de gestión	07. EMPRESA UNIPERSONAL	CUNDINAMARCA
90146396 4	ESI CONSULTING SAS BIC	M7020 - Actividades de consultoría de gestión	08. SOCIEDAD POR ACCIONES SIMPLIFICADA SAS	BOGOTA D.C.

**Estudio del Sector**

NIT	Razón social de la sociedad	Clasificación Industrial Internacional Uniforme Versión 4 A.C (CIU)	Tipo societario	Departamento de la dirección del domicilio
90147177 6	DVP SOLAR COLOMBIA S.A.S.	M7020 - Actividades de consultoría de gestión	08. SOCIEDAD POR ACCIONES SIMPLIFICADA SAS	BOGOTA D.C.
90147697 7	SCAIPROYEKTA SAS BIC	M7020 - Actividades de consultoría de gestión	08. SOCIEDAD POR ACCIONES SIMPLIFICADA SAS	BOGOTA D.C.
90148056 4	CONSULTORA CAPITAL S.A.S- BIC	M7020 - Actividades de consultoría de gestión	08. SOCIEDAD POR ACCIONES SIMPLIFICADA SAS	BOGOTA D.C.
90148568 1	ANALYTICA MSE SAS BIC	M7020 - Actividades de consultoría de gestión	08. SOCIEDAD POR ACCIONES SIMPLIFICADA SAS	BOGOTA D.C.
90148702 1	EMPREGER S.A.S BIC SOCIEDAD DE BENEFICIO DE INTERES COLECTIVO - BIC	M7020 - Actividades de consultoría de gestión	08. SOCIEDAD POR ACCIONES SIMPLIFICADA SAS	BOGOTA D.C.
80008331 2	ARISTOS CONSULTORES DE GERENCIA SA	M7020 - Actividades de consultoría de gestión	01. SOCIEDAD ANÓNIMA	BOGOTA D.C.
80202345 6	AGRUPARTE DE COLOMBIA SA S	M7020 - Actividades de consultoría de gestión	08. SOCIEDAD POR ACCIONES SIMPLIFICADA SAS	ATLANTICO
81300191 7	INVERSIONES E INGENIERIA VILLEGAS GUTIERREZ SAS	M7020 - Actividades de consultoría de gestión	08. SOCIEDAD POR ACCIONES SIMPLIFICADA SAS	BOGOTA D.C.
83002448 4	CONCHA MENDOZA Y CIA SAS	M7020 - Actividades de consultoría de gestión	08. SOCIEDAD POR ACCIONES SIMPLIFICADA SAS	BOGOTA D.C.

**Estudio del Sector**

NIT	Razón social de la sociedad	Clasificación Industrial Internacional Uniforme Versión 4 A.C (CIU)	Tipo societario	Departamento de la dirección del domicilio
83003175 7	DATA TOOLS SAS	M7020 - Actividades de consultoría de gestión	08. SOCIEDAD POR ACCIONES SIMPLIFICADA SAS	BOGOTA D.C.
83003795 6	SOMOS INVERSIONES Y COMPAÑIA S.A.S.	M7020 - Actividades de consultoría de gestión	08. SOCIEDAD POR ACCIONES SIMPLIFICADA SAS	BOGOTA D.C.
83006147 4	C & M CONSULTORES S.A.S	M7020 - Actividades de consultoría de gestión	08. SOCIEDAD POR ACCIONES SIMPLIFICADA SAS	BOGOTA D.C.
83011370 6	GRUPO LONDOÑO INVERSIONES SCA	M7020 - Actividades de consultoría de gestión	05. SOCIEDAD EN COMANDITA POR ACCIONES	BOGOTA D.C.
83013159 3	AVANTI CONSULTORIAS E INVERSIONES S.A.S.	M7020 - Actividades de consultoría de gestión	08. SOCIEDAD POR ACCIONES SIMPLIFICADA SAS	BOGOTA D.C.
83013344 4	EXIMIUM INTERNATIONAL SAS	M7020 - Actividades de consultoría de gestión	08. SOCIEDAD POR ACCIONES SIMPLIFICADA SAS	BOGOTA D.C.
83013598 3	MANALAPA S.A.S	M7020 - Actividades de consultoría de gestión	08. SOCIEDAD POR ACCIONES SIMPLIFICADA SAS	BOGOTA D.C.
83013924 8	INVERSIONES OSOPARDO SAS	M7020 - Actividades de consultoría de gestión	08. SOCIEDAD POR ACCIONES SIMPLIFICADA SAS	BOGOTA D.C.
83013940 4	PROFITLINE SAS	M7020 - Actividades de consultoría de gestión	08. SOCIEDAD POR ACCIONES SIMPLIFICADA SAS	BOGOTA D.C.

**Estudio del Sector**

NIT	Razón social de la sociedad	Clasificación Industrial Internacional Uniforme Versión 4 A.C (CIU)	Tipo societario	Departamento de la dirección del domicilio
83014618 4	RGC ACTIVA SAS	M7020 - Actividades de consultoría de gestión	08. SOCIEDAD POR ACCIONES SIMPLIFICADA SAS	BOGOTA D.C.
86004664 5	PRICEWATERHOUSECOOPERS ASESORES GERENCIALES SAS	M7020 - Actividades de consultoría de gestión	08. SOCIEDAD POR ACCIONES SIMPLIFICADA SAS	BOGOTA D.C.
86007775 8	CAMILO VILLAVECES ATUESTA Y CIA LTDA	M7020 - Actividades de consultoría de gestión	03. SOCIEDAD LIMITADA	BOGOTA D.C.
86035376 5	INVERLINK S.A.S.	M7020 - Actividades de consultoría de gestión	08. SOCIEDAD POR ACCIONES SIMPLIFICADA SAS	BOGOTA D.C.
86052074 1	INVERSIONES JDN SAS	M7020 - Actividades de consultoría de gestión	08. SOCIEDAD POR ACCIONES SIMPLIFICADA SAS	BOGOTA D.C.
90003980 6	PERFORMANCE FACTOR SAS	M7020 - Actividades de consultoría de gestión	08. SOCIEDAD POR ACCIONES SIMPLIFICADA SAS	BOGOTA D.C.
90005981 2	BONUS BANCA DE INVERSION SAS	M7020 - Actividades de consultoría de gestión	08. SOCIEDAD POR ACCIONES SIMPLIFICADA SAS	BOGOTA D.C.
90006890 4	BAKER TILLY COLOMBIA CONSULTING LTDA	M7020 - Actividades de consultoría de gestión	03. SOCIEDAD LIMITADA	BOGOTA D.C.
90007716 4	VISION INDUSTRIAL SA	M7020 - Actividades de consultoría de gestión	01. SOCIEDAD ANÓNIMA	BOLIVAR

## Estudio del Sector

NIT	Razón social de la sociedad	Clasificación Industrial Internacional Uniforme Versión 4 A.C (CIU)	Tipo societario	Departamento de la dirección del domicilio
90015012 1	MANAGEMENT AND QUALITY SAS	M7020 - Actividades de consultoría de gestión	08. SOCIEDAD POR ACCIONES SIMPLIFICADA SAS	BOGOTA D.C.
90017218 8	CALNIA INVERSIONES SA	M7020 - Actividades de consultoría de gestión	01. SOCIEDAD ANÓNIMA	BOGOTA D.C.
90018860 2	SCAIN ADMINISTRACION E INGENIERIA SAS	M7020 - Actividades de consultoría de gestión	08. SOCIEDAD POR ACCIONES SIMPLIFICADA SAS	BOGOTA D.C.
90020509 0	GM - ISUZU CAMIONES ANDINOS DE COLOMBIA LIMITADA	M7020 - Actividades de consultoría de gestión	03. SOCIEDAD LIMITADA	BOGOTA D.C.
90025123 5	INSA HOLDINGS S A	M7020 - Actividades de consultoría de gestión	01. SOCIEDAD ANÓNIMA	BOGOTA D.C.
90031975 5	KBT SAS	M7020 - Actividades de consultoría de gestión	08. SOCIEDAD POR ACCIONES SIMPLIFICADA SAS	BOGOTA D.C.
90032009 8	SIGLO COLOMBIA S A S	M7020 - Actividades de consultoría de gestión	08. SOCIEDAD POR ACCIONES SIMPLIFICADA SAS	BOGOTA D.C.
90034132 2	METRO OPERACION INMOBILIARIA SAS	M7020 - Actividades de consultoría de gestión	08. SOCIEDAD POR ACCIONES SIMPLIFICADA SAS	BOGOTA D.C.
90036186 6	GREEN HOLDINGS SAS	M7020 - Actividades de consultoría de gestión	08. SOCIEDAD POR ACCIONES SIMPLIFICADA SAS	BOGOTA D.C.



**Estudio del Sector**

<b>NIT</b>	<b>Razón social de la sociedad</b>	<b>Clasificación Industrial Internacional Uniforme Versión 4 A.C (CIU)</b>	<b>Tipo societario</b>	<b>Departamento de la dirección del domicilio</b>
90043382 6	INVERSIONES ISAZA VALENCIA SAS	M7020 - Actividades de consultoría de gestión	08. SOCIEDAD POR ACCIONES SIMPLIFICADA SAS	BOGOTA D.C.
90044726 4	TRITONES SAS	M7020 - Actividades de consultoría de gestión	08. SOCIEDAD POR ACCIONES SIMPLIFICADA SAS	BOLIVAR
90048417 7	NAVELA SAS	M7020 - Actividades de consultoría de gestión	08. SOCIEDAD POR ACCIONES SIMPLIFICADA SAS	BOGOTA D.C.
90049195 6	INTEGRATED DEFENSE SOLUTIONS SAS	M7020 - Actividades de consultoría de gestión	08. SOCIEDAD POR ACCIONES SIMPLIFICADA SAS	BOGOTA D.C.
90059167 6	AVENIDA COLOMBIA MANAGEMENT COMPANY SAS	M7020 - Actividades de consultoría de gestión	08. SOCIEDAD POR ACCIONES SIMPLIFICADA SAS	BOGOTA D.C.
90062640 2	LOGYCA / SERVICIOS SAS	M7020 - Actividades de consultoría de gestión	08. SOCIEDAD POR ACCIONES SIMPLIFICADA SAS	BOGOTA D.C.
90077250 8	INVERSIONES PERISSOS SAS	M7020 - Actividades de consultoría de gestión	08. SOCIEDAD POR ACCIONES SIMPLIFICADA SAS	BOGOTA D.C.
90081202 7	GRUPO PLATINUM SAS	M7020 - Actividades de consultoría de gestión	08. SOCIEDAD POR ACCIONES SIMPLIFICADA SAS	QUINDIO
90091825 8	INVERSIONES CLAZ SAS	M7020 - Actividades de consultoría de gestión	08. SOCIEDAD POR ACCIONES SIMPLIFICADA SAS	BOGOTA D.C.

## Estudio del Sector

NIT	Razón social de la sociedad	Clasificación Industrial Internacional Uniforme Versión 4 A.C (CIU)	Tipo societario	Departamento de la dirección del domicilio
90092431 2	GAMADOR COMEX & CIA. SOCIEDAD EN COMANDITA SIMPLE	M7020 - Actividades de consultoría de gestión	04. SOCIEDAD EN COMANDITA	ATLANTICO
90105047 0	CARBONES Y COQUES DEL ALTIPLANO SAS	M7020 - Actividades de consultoría de gestión	08. SOCIEDAD POR ACCIONES SIMPLIFICADA SAS	BOGOTA D.C.
90105057 6	INVERSIONES GIRALDO GIL SAS	M7020 - Actividades de consultoría de gestión	08. SOCIEDAD POR ACCIONES SIMPLIFICADA SAS	BOGOTA D.C.
90105073 0	NILA GROUP SAS	M7020 - Actividades de consultoría de gestión	08. SOCIEDAD POR ACCIONES SIMPLIFICADA SAS	BOGOTA D.C.
90108643 9	GREEN COFFE COMPANY SAS	M7020 - Actividades de consultoría de gestión	08. SOCIEDAD POR ACCIONES SIMPLIFICADA SAS	ANTIOQUIA
90108757 2	SUI INVERSIONES SOCIEDAD POR ACCIONES SIMPLIFICADA	M7020 - Actividades de consultoría de gestión	08. SOCIEDAD POR ACCIONES SIMPLIFICADA SAS	VALLE
90113475 5	SANMOS SAS	M7020 - Actividades de consultoría de gestión	08. SOCIEDAD POR ACCIONES SIMPLIFICADA SAS	VALLE
90114078 1	OPERACIONES GRUPO LONDOÑO S.A.S	M7020 - Actividades de consultoría de gestión	08. SOCIEDAD POR ACCIONES SIMPLIFICADA SAS	BOGOTA D.C.
90114267 1	INVERSIONES LA POBRE VIEJECITA SAS	M7020 - Actividades de consultoría de gestión	08. SOCIEDAD POR ACCIONES SIMPLIFICADA SAS	BOGOTA D.C.

NIT	Razón social de la sociedad	Clasificación Industrial Internacional Uniforme Versión 4 A.C (CIU)	Tipo societario	Departamento de la dirección del domicilio
90123781 9	INVERSIONES CIUDAD S.A.S.	M7020 - Actividades de consultoría de gestión	08. SOCIEDAD POR ACCIONES SIMPLIFICADA SAS	NORTE DE SANTANDER
90127520 4	BLUE MARLIN INVERSIONES SAS	M7020 - Actividades de consultoría de gestión	08. SOCIEDAD POR ACCIONES SIMPLIFICADA SAS	ANTIOQUIA
90128628 2	COMPAÑIA H.C. DE INVERSIONES S.A.S.	M7020 - Actividades de consultoría de gestión	08. SOCIEDAD POR ACCIONES SIMPLIFICADA SAS	BOGOTA D.C.
90131969 3	RL GROUP SAS	M7020 - Actividades de consultoría de gestión	08. SOCIEDAD POR ACCIONES SIMPLIFICADA SAS	BOGOTA D.C.
90133070 7	Inversiones de Las Salesas S.A.S.	M7020 - Actividades de consultoría de gestión	08. SOCIEDAD POR ACCIONES SIMPLIFICADA SAS	BOGOTA D.C.

FUENTE: Sistema de Integrado de Información Societaria - SIIS.

### 3.2 Clasificación de empresas como MiPymes.

Para fomentar e identificar la participación de las Micro, Pequeñas y Medianas Empresas (MIPYMES) en los procesos de contratación pública, es fundamental comprender los criterios establecidos en la Ley 2069 de 2020 y la Ley 590 de 2000.

El Decreto 957 de 2019, establece que para efectos de la clasificación del tamaño empresarial se tendrá como criterio exclusivo los ingresos por actividades ordinarias anuales de la respectiva empresa, el nivel de ingresos por actividades ordinarias anuales con base en el cual se determina el tamaño empresarial variará dependiendo del sector económico en el cual la empresa desarrolle su actividad.

En el Artículo 2.2.1.13.2.2, Rangos para la Definición del Tamaño Empresarial, establece los rangos de ingresos anuales como criterio adicional para definir el tamaño empresarial según el sector económico correspondiente de la siguiente manera:

SECTOR	MICRO	PEQUEÑA	MEDIANA
<b>Manufacturero</b>	Inferior o igual a 23.563 UVT.	Superior a 23.563 UVT e inferior o igual a 204.995 UVT.	Superior a 204.995 UVT e inferior o igual a 1'736.565 UVT.
<b>Servicios</b>	Inferior o igual a 32.988 UVT.	Superior a 32.988 UVT e inferior o igual a 131.951 UVT.	Superior a 131.951 UVT e inferior o igual a 483.034 UVT.
<b>Comercio</b>	Inferior o igual a 44.769 UVT.	Superior a 44.769 e inferior o igual a 431.196 UVT.	Superior a 431.196 UVT e inferior o igual a 2'160.692 UVT.

De otra parte, indica en **Parágrafo 1**. Se considera gran empresa aquella que tiene ingresos por actividades ordinarias anuales mayores al rango superior de las medianas empresas, en cada uno de los sectores económicos descritos anteriormente.

### Promoción de las MIPYMES en la Contratación Pública

El Artículo 12 de la Ley 590 de 2000 fomenta la participación de las MIPYMES en los mercados de bienes y servicios del Estado, reconociéndolas como actores clave para el desarrollo económico y social. Para facilitar su integración en los procesos de contratación pública, es recomendable implementar las siguientes acciones:

- **Identificación de proveedores MIPYMES:** Mapear y caracterizar a las MIPYMES que pueden participar como proveedoras directas o indirectas en procesos de contratación pública.
- **Simplificación de trámites administrativos:** Establecer procedimientos que permitan a las MIPYMES cumplir con los requisitos y trámites exigidos de manera ágil y eficiente.
- **Preferencia por proveedores nacionales:** En igualdad de condiciones en términos de precio, calidad y capacidad de suministro, priorizar la contratación de MIPYMES nacionales.

La integración de las MIPYMES en la contratación pública no solo impulsa la competencia y la diversificación del mercado, sino que también contribuye al fortalecimiento del tejido empresarial, la

generación de empleo y el crecimiento económico del país. La correcta aplicación de la normativa vigente y la implementación de políticas de apoyo permitirán consolidar su participación en los procesos de adquisición de bienes y servicios del Estado.

## **Incentivos para la promoción de la participación de las MiPymes en los procesos de compra pública**

Las MiPymes que estén interesadas en participar en procesos de contratación deberán cumplir con los requisitos habilitantes y puntuables que establezca ENTerritorio S.A en los documentos del proceso. Los requisitos habilitantes miden la aptitud del proponente para participar en un Proceso de Contratación y comprenden su capacidad jurídica, financiera, organizacional y su experiencia. El cumplimiento de los requisitos habilitantes en un proceso de contratación no otorga puntaje alguno, excepto en el caso de la experiencia de los consultores. Los incentivos para la promoción y participación de las MiPymes propuestos en la guía MiPymes de Colombia compra eficiente<sup>10</sup>, son los siguientes:

### **a. Convocatorias limitadas a MiPymes:**

De acuerdo con el Decreto 1082 de 2015, las Entidades Estatales deberán limitar a Mi pyme nacionales la convocatoria del Proceso de Contratación que adelanten bajo las modalidades de licitación pública, selección abreviada y concurso de méritos.<sup>11</sup>

Las Entidades Estatales independientemente de su régimen de contratación, los patrimonios autónomos constituidos por Entidades Estatales y los particulares que ejecuten recursos públicos, deben limitar la convocatoria de los Procesos de Contratación con pluralidad de oferentes a las MiPymes colombianas con mínimo un (1) año de existencia<sup>12</sup>., cuando concurran los siguientes requisitos:

- ✓ El valor del Proceso de Contratación sea menor a ciento veinticinco mil dólares de los Estados Unidos de América (US\$125.000), liquidados con la tasa de cambio que para el efecto determina cada dos años el Ministerio de Comercio, Industria y Turismo.
- ✓ Se hayan recibido solicitudes de por lo menos dos (2) MiPymes colombianas para limitar la convocatoria a MiPymes colombianas.

<sup>10</sup> [https://operaciones.colombiacompra.gov.co/sites/cee\\_public/files/cee\\_tienda\\_virtual/propuesta\\_guia\\_vf\\_-mipymes.pdf](https://operaciones.colombiacompra.gov.co/sites/cee_public/files/cee_tienda_virtual/propuesta_guia_vf_-mipymes.pdf)

<sup>11</sup> Artículo 2.2.1.2.4.2.2. del Decreto 1082 de 2015

<sup>12</sup> La acreditación del año mínimo de existencia se realizará presentando el certificado expedido por la Cámara de Comercio correspondiente o por la autoridad que sea competente para dicha acreditación

Tratándose de personas jurídicas, las solicitudes solo las podrán realizar MiPymes, cuyo objeto social les permita ejecutar el contrato relacionado con el proceso contractual.

Adicionalmente, las Entidades Estatales podrán limitar el Proceso de Contratación a MiPymes nacionales domiciliadas en los departamentos o municipios en donde se va a ejecutar el contrato.<sup>13</sup> siempre que por lo menos tres (3) MiPymes con acreditación de domicilio en el departamento o municipio donde el contrato será ejecutado manifiesten su interés en limitar la convocatoria en el plazo previsto<sup>14</sup>.

#### **b. Factores de desempate**

En los procesos distintos a mínima cuantía, cuando dos o más ofertas resulten empatadas, el Decreto 1082 de 2015 establece unas reglas sucesivas y excluyentes que debe aplicar la Entidad Estatal contratante. Si el empate persiste una vez la Entidad ha preferido la oferta con mayor puntaje en los factores de calificación de manera sucesiva y la de bienes o servicios nacionales, debe preferir la oferta presentada por una MiPymes o, consorcio, unión temporal o promesa de sociedad futura constituida exclusivamente por MiPymes.

Ahora, cuando el empate es entre una MiPymes nacional y un Consorcio, Unión Temporal o promesa de sociedad futura conformado en su totalidad MiPymes nacionales, se debe aplicar el factor de desempate del numeral 4 y no el numeral 3 del artículo 2.2.1.1.2.2.9 del Decreto 1082 de 2015 y, por tanto, dar aplicación al criterio de desempate según el cual se prefiere al proponente que tenga el diez (10%) de su nómina en condiciones de discapacidad.

### **3.3 Acuerdo Marco de Precios**

Actualmente se encuentra vigente el *Acuerdo Marco para la Adquisición de Elementos para la Primera Infancia y Educación (CCE-173-AMP-2022)*, correspondiente al proceso CCENEG-056-01-2021. Este acuerdo establece condiciones preferenciales para la compra de bienes relacionados con dotación educativa y mobiliario, garantizando eficiencia y transparencia en la contratación pública. La fecha máxima para la colocación de órdenes de compra y la vigencia del Acuerdo Marco se extiende hasta el 8 de abril de 2026, lo que representa una oportunidad estratégica para entidades y proveedores interesados en participar bajo este esquema.

<sup>13</sup> Las MiPymes deben, junto con la manifestación de interés, acreditar su domicilio principal con el registro mercantil; el certificado de existencia y representación legal de la empresa; o, el RUP para personas naturales no comerciantes

<sup>14</sup> Para más información sobre los factores de desempate consulte el Manual para el manejo de los incentivos en los Procesos de Contratación de Colombia Compra Eficiente.

**Decreto 310 de 2021.**

“Por el cual se reglamenta el artículo 41 de la Ley 1955 de 2019, sobre las condiciones para implementar la obligatoriedad y aplicación de los Acuerdos Marco de Precios y se modifican los artículos 2.2.1.2.1.2.7. y 2.2.1.2.1.2.12. del Decreto 1082 de 2015, Único Reglamentario del Sector Administrativo de Planeación Nacional”

**"ARTÍCULO 2.2.1.2.1.2.7. Procedencia del Acuerdo Marco de Precios.** Las Entidades Estatales sometidas al Estatuto General de Contratación de la Administración Pública, están obligadas a adquirir Bienes y Servicios de Características Técnicas Uniformes de Común Utilización a través de los Acuerdos Marco de Precios previamente justificados, diseñados, organizados y celebrados por la Agencia Nacional de Contratación Pública -Colombia Compra Eficiente-.

La implementación de nuevos Acuerdos Marco de Precios organizados y celebrados por la Agencia Nacional de Contratación Pública -Colombia Compra Eficiente- de uso obligatorio por parte de las entidades territoriales, estará precedida de un estudio de agregación de demanda que realizará aquella, el cual tenga en cuenta las particularidades propias de los mercados regionales, la necesidad de promover el desarrollo empresarial en las entidades territoriales a través de las MYPIMES y evitar en lo posible, la concentración de proveedores en ciertas ciudades del país, salvo que exista la respectiva justificación técnica, económica y/o jurídica.

**PARÁGRAFO 1.** Para los fines contemplados en el presente artículo, el uso obligatorio de los Acuerdos Marco de Precios organizados y celebrados por la Agencia Nacional de Contratación Pública -Colombia Compra Eficiente- por parte de las Entidades Estatales sometidas al Estatuto General de Contratación de la Administración Pública se hará de manera gradual, teniendo en cuenta las siguientes condiciones:

1. La Agencia Nacional de Contratación Pública -Colombia Compra Eficiente- como Administradora del Sistema Electrónico para la Contratación Pública (SECOP) permitirá el ingreso a la Tienda Virtual del Estado Colombiano - TVEC, de acuerdo con las condiciones técnicas de la plataforma y la asignación de nuevos usuarios.

2. La Agencia Nacional de Contratación Pública -Colombia Compra Eficiente- dispondrá mediante circular, la cual publicará en su página web, un plan operativo de despliegue detallado para el ingreso gradual de las entidades, el cual contendrá las fechas exactas de ingreso y el desarrollo de un programa de capacitación dirigido a las entidades compradoras, plan el cual contemplará, en todo caso, los siguientes parámetros temporales:

a. Para el año 2021 deberán ingresar a la Tienda Virtual del Estado Colombiano - TVEC: i) Las entidades del sector central y del sector descentralizado de la Rama Ejecutiva del orden nacional, que a la fecha de expedición del presente Decreto aún no hayan ingresado; ii) la Rama Judicial; iii) la Rama Legislativa; iv) las entidades del sector central y descentralizado del nivel departamental; v) las entidades del sector central y descentralizando de los municipios (o distritos) que sean capitales de departamento; vi) las



entidades del sector central y del sector descentralizado del Distrito Capital; vii) los órganos de control nacionales, departamentales y de ciudades capitales de departamento; viii) la Organización Electoral; ix) los órganos autónomos e independientes de creación constitucional que estén sometidos al Estatuto General de Contratación de la Administración Pública; x) las Corporaciones Autónomas de que trata la Ley 99 de 1993 y el Artículo 331 de la Constitución Política de Colombia; xi) las entidades del sector central y descentralizado de los municipios de categoría 1, 2 y 3; y xii) las Áreas Metropolitanas, las Asociaciones de Municipios y las Regiones Administrativas Especiales de que trata la ley 1454 de 2011.

b. Para el año 2022 deberán ingresar a la Tienda Virtual del Estado Colombiano - TVEC: i) Las entidades del sector central y descentralizado de los municipios de categoría 4, 5 y 6; y ii) los entes de control territoriales que no hayan ingresado en el año 2021.

c. Para el año 2022 deberán ingresar las demás Entidades Estatales sometidas al Estatuto General de la Contratación Administrativa, cuya naturaleza jurídica no haya sido descrita en los literales anteriores.

d. La Agencia Nacional de Contratación Pública - Colombia Compra Eficiente - deberá ajustar el Plan Operativo para la incorporación de una entidad cuando como producto de un análisis técnico y económico de abastecimiento estratégico, se evidencie que el ingreso anticipado o posterior de una entidad estatal genera eficiencia en el gasto público.

**PARÁGRAFO 2.** De conformidad con lo establecido en los literales a), b), y c) del numeral 2 del párrafo 1 de este artículo, los procesos de selección adelantados por las entidades estatales allí contempladas para adquirir Bienes y Servicios de Características Técnicas Uniformes de Común Utilización a través de Bolsas de Productos o Subasta Inversa, continuarán su trámite siempre y cuando se haya presentado la carta de intención o la publicación del aviso de convocatoria, respectivamente."

#### **4. Comportamiento del gasto histórico - Contrataciones de otras entidades**

La herramienta de Abastecimiento Estratégico sirve para fortalecer los procesos de compras de las entidades públicas dispuesta por Colombia Compra Eficiente. El análisis de la demanda es el proceso de caracterización de la necesidad de una entidad realizando un análisis del gasto histórico. Para ello, se analiza la demanda representada gráficamente el gasto histórico, de una o varias o todas las entidades estatales de Colombia, qué bienes o servicios han contratado, a quiénes, bajo qué modalidades y origen del proveedor, a partir de la información que reposa en el Sistema Electrónico para la Contratación Pública – SECOP I, SECOP II. En este caso tomaremos los códigos UNSPSC relacionados en este proceso, la información disponible en el SECOP II.

La cantidad de contratos mensual es de 242.645 durante los periodos 2020 al 2025, con contratos en la plataforma Secop I y Secop II.

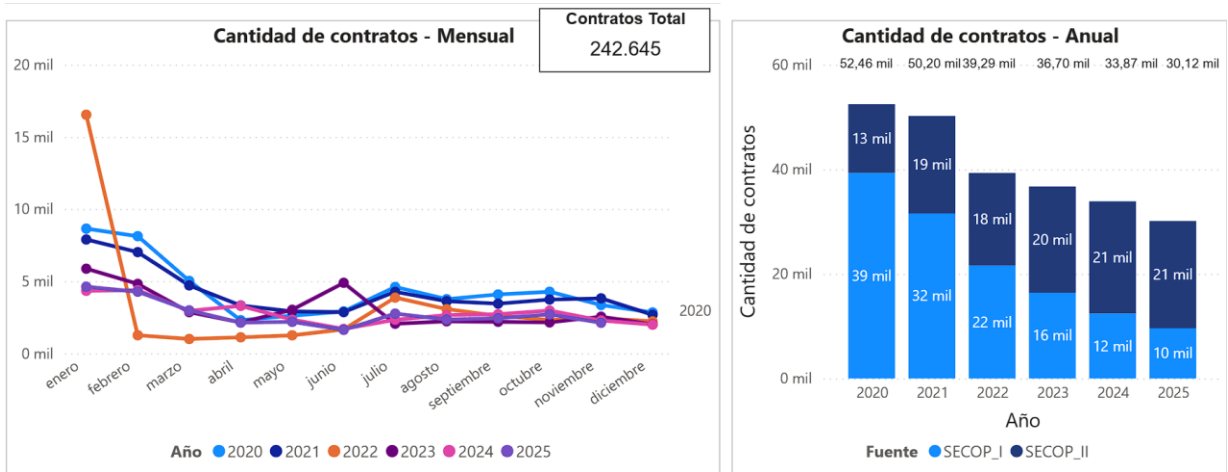

Ahora bien, la modalidad de selección con el mayor valor contratado corresponde a la Selección de Contratación Directa, con un valor aproximado total de \$42.17 Billones de pesos. Le sigue la modalidad de Selección Régimen Especial con un valor aproximado de \$17.43 Billones de pesos. En tercera posición, se ubica la modalidad de Selección Competitiva, con un valor aproximado de \$6,94 Billones de pesos. Estos datos se presentan de manera clara en la gráfica a continuación

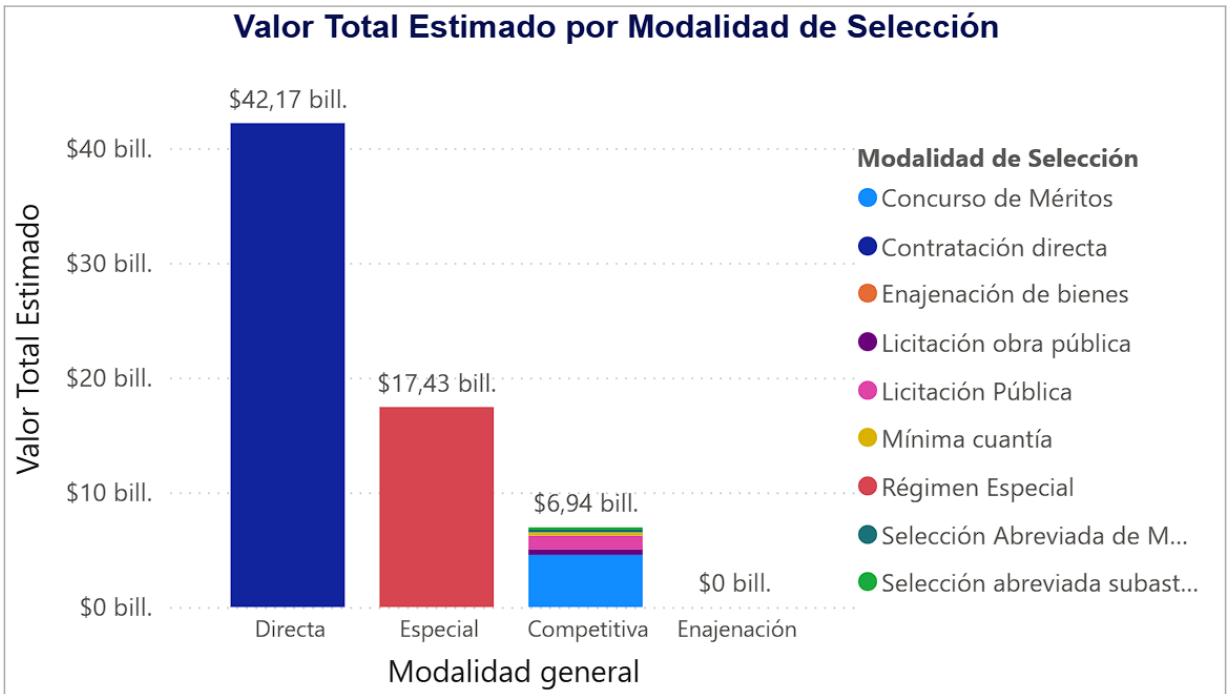

## 4.1 Gasto en contratación de ENTerritorio ahora ENTerritorio S.A desde 2024

Se realizó una revisión en la herramienta de Modelo de Abastecimiento Estratégico de Colombia Compra Eficiente, filtrando la demanda mediante una búsqueda histórica de las contrataciones realizadas por **ENTerritorio S.A.** con objetos similares al del presente estudio. En los registros más recientes relacionados con los códigos UNSPSC relacionados anteriormente, se identificaron 335 contratos que suman un valor total de \$3.022.637.390.842 pesos, como se evidencia en la siguiente imagen:

### GASTO MENSUAL/ANUAL- AÑO 2020-2025



Fuente: MAE

Se revisó la contratación que ENTerritorio S.A. ha realizado, con objetos similares a suministro de inmobiliario, registrando la siguiente información:

VIGENCIA 2022	
<b>ENTerritorio S.A.</b>	
<b>MODALIDAD</b>	Contratación régimen especial (con ofertas)
<b>DESCRIPCIÓN</b>	SUMINISTRO E INSTALACIÓN DE MOBILIARIO PARA EL PROYECTO: ADECUACIÓN ÁREA CONSEJO NACIONAL DE JUVENTUDES.
<b>VALOR</b>	\$ 116.342.961 COP
<b>CONTRATISTA</b>	GLORIA ELIZABETH OSORIO BENAVIDES
<b>FORMA DE PAGO</b>	ENTerritorio pagará al contratista el valor por el cual le fue aceptada la oferta, de acuerdo con la siguiente forma de pago: ENTerritorio pagará a EL CONTRATISTA el valor del contrato mediante un (1) único pago, una vez realice la entrega, instalación y el recibo a satisfacción del objeto contratado, previa presentación de factura, la certificación de cumplimiento por parte del supervisor del contrato y de la ESAP.
<b>No. De Proceso</b>	CEG-002-2022

#### 4.2 Contrataciones previas de otras Entidades

Se llevó a cabo una revisión exhaustiva de los procesos de contratación publicados en el SECOP I y SECOP II, focalizándonos en aquellos que presentan similitudes con el objeto del presente estudio. A continuación, se detallan ocho (8) contratos identificados, cuyo objeto es comparable con procesos de dotación de mobiliarios de ICBF. Estos contratos fueron seleccionados por su relevancia o referencia valiosa para el análisis comparativo de este proceso:

URLProceso	Nombre Entidad	Valor del Contrato	Modalidad de Contratación	Objeto del Contrato	Proveedor Adjudicado
<a href="https://community.secop.gov.co/Public/Tendering/OpportunityDetail/Index?noticeUID=CO1.NTC.8836503&amp;isFromPublicArea=True&amp;isModal=true&amp;asPopupView=true">https://community.secop.gov.co/Public/Tendering/OpportunityDetail/Index?noticeUID=CO1.NTC.8836503&amp;isFromPublicArea=True&amp;isModal=true&amp;asPopupView=true</a>	ICBF SEDE NACIONAL	\$2.199.951.450,	Selección abreviada subasta inversa	Suministro e instalación del mobiliario requerido para las diferentes sedes administrativas del ICBF a nivel nacional	INVERSIONES GUERFOR S.A.S
<a href="https://community.secop.gov.co/Public/Tendering/OpportunityDetail/Index?noticeUID=CO1.NTC.2969720&amp;isFromPublicArea=True&amp;isModal=true&amp;asPopupView=true">https://community.secop.gov.co/Public/Tendering/OpportunityDetail/Index?noticeUID=CO1.NTC.2969720&amp;isFromPublicArea=True&amp;isModal=true&amp;asPopupView=true</a>	ICBF SEDE NACIONAL	\$2.000.000.000,	Selección abreviada subasta inversa	Suministro e instalación de mobiliario para las Sedes Administrativas del ICBF a nivel Nacional	ADC DECORACIONES SAS
<a href="https://community.secop.gov.co/Public/Tendering/OpportunityDetail/Index?noticeUID=CO1.NTC.1349240&amp;isFromPublicArea=True&amp;isModal=true&amp;asPopupView=true">https://community.secop.gov.co/Public/Tendering/OpportunityDetail/Index?noticeUID=CO1.NTC.1349240&amp;isFromPublicArea=True&amp;isModal=true&amp;asPopupView=true</a>	ICBF SEDE NACIONAL	\$1.200.000.000,	Selección abreviada subasta inversa	SUMINISTRO E INSTALACIÓN DEL MOBILIARIO PARA LAS SEDES ADMINISTRATIVAS DEL ICBF A NIVEL NACIONAL	ADC DECORACIONES SAS
<a href="https://community.secop.gov.co/Public/Tendering/OpportunityDetail/Index?noticeUID=CO1.NTC.4355386&amp;isFromPublicArea=True&amp;isModal=true&amp;asPopupView=true">https://community.secop.gov.co/Public/Tendering/OpportunityDetail/Index?noticeUID=CO1.NTC.4355386&amp;isFromPublicArea=True&amp;isModal=true&amp;asPopupView=true</a>	ICBF SEDE NACIONAL	\$1.000.000.000,	Selección abreviada subasta inversa	SUMINISTRO E INSTALACIÓN DE MOBILIARIO PARA LAS SEDES ADMINISTRATIVAS DEL ICBF A NIVEL NACIONAL.	INVERSIONES BLUCHER SAS

## Estudio del Sector

URLProceso	Nombre Entidad	Valor del Contrato	Modalidad de Contratación	Objeto del Contrato	Proveedor Adjudicado
<a href="https://community.secop.gov.co/Public/Tendering/OpportunityDetail/Index?noticeUID=CO1.NTC.2041895&amp;isFromPublicArea=True&amp;isModal=true&amp;asPopupView=true">https://community.secop.gov.co/Public/Tendering/OpportunityDetail/Index?noticeUID=CO1.NTC.2041895&amp;isFromPublicArea=True&amp;isModal=true&amp;asPopupView=true</a>	ICBF SEDE NACIONAL	\$809.420.058,	Selección abreviada subasta inversa	Suministro e instalación del mobiliario para las Sedes Administrativas del ICBF a Nivel Nacional	HIMHER Y CIA S.A.
<a href="https://community.secop.gov.co/Public/Tendering/OpportunityDetail/Index?noticeUID=CO1.NTC.812239&amp;isFromPublicArea=True&amp;isModal=true&amp;asPopupView=true">https://community.secop.gov.co/Public/Tendering/OpportunityDetail/Index?noticeUID=CO1.NTC.812239&amp;isFromPublicArea=True&amp;isModal=true&amp;asPopupView=true</a>	ICBF SEDE NACIONAL	\$2.894.883.991,	Selección abreviada subasta inversa	CONTRATAR EL SUMINISTRO E INSTALACIÓN DEL MOBILIARIO PARA LAS SEDES ADMINISTRATIVAS DEL ICBF A NIVEL NACIONAL	HIMHER Y CIA S.A.
<a href="https://community.secop.gov.co/Public/Tendering/OpportunityDetail/Index?noticeUID=CO1.NTC.7229603&amp;isFromPublicArea=True&amp;isModal=true&amp;asPopupView=true">https://community.secop.gov.co/Public/Tendering/OpportunityDetail/Index?noticeUID=CO1.NTC.7229603&amp;isFromPublicArea=True&amp;isModal=true&amp;asPopupView=true</a>	ICBF SEDE NACIONAL	\$46.000.000.000,	Contratación directa	Prestar el servicio de gerencia integral de proyectos para el desarrollo de los proyectos en materia de infraestructura; dotación y/o mobiliario donde presta servicio el Instituto Colombiano de Bienestar Familiar (ICBF) a nivel nacional	ENTerritorio S.A
<a href="https://community.secop.gov.co/Public/Tendering/OpportunityDetail/Index?noticeUID=CO1.NTC.6427322&amp;isFromPublicArea=True&amp;isModal=true&amp;asPopupView=true">https://community.secop.gov.co/Public/Tendering/OpportunityDetail/Index?noticeUID=CO1.NTC.6427322&amp;isFromPublicArea=True&amp;isModal=true&amp;asPopupView=true</a>	ICBF SEDE NACIONAL	\$7.611.864.909,	Selección abreviada subasta inversa	Suministrar e instalar el mobiliario requerido para las diferentes sedes administrativas del ICBF a nivel nacional.	ADC DECORACIONES SAS

Fuente: <https://www.colombiacompra.gov.co/transparencia/gestion-documental/datos-abiertos> – Construcción propia

## 5. Requisitos Habilitantes Financieros

Para definir los requisitos financieros habilitantes de este proyecto de contratación, se selecciona una muestra de empresas del sector, considerando los indicadores de capacidad financiera y organizacional que estén establecidos por el Decreto 1082 de 2015. La capacidad financiera de este proceso se

determinarán Capital de trabajo, liquidez, endeudamiento, Razón de cobertura de Intereses y en la capacidad organizacional se establen la rentabilidad al patrimonio y la Rentabilidad del activo. A continuación, ENTerritorio S.A. presenta los índices que se utilizarán y la forma en que se calcula cada uno:

## Indicadores de Capacidad Financiera:

Índice de Liquidez: Un índice mayor indica una mayor capacidad para cubrir obligaciones a corto plazo.

$$\text{Fórmula: Índice de Liquidez} = \frac{\text{Activos Corrientes}}{\text{Pasivos Corrientes}}$$

Índice de Endeudamiento: Un índice menor indica una estructura de financiación menos dependiente de deuda y menor riesgo de incumplimiento de pasivos.

$$\text{Fórmula: Índice de Endeudamiento} = \frac{\text{Pasivos Totales}}{\text{Activos Totales}}$$

Índice de Cobertura de Intereses: Un índice mayor indica una mayor capacidad para cubrir los gastos financieros.

$$\text{Fórmula: Cobertura de Intereses} = \frac{\text{Utilidad Operacional}}{\text{Gasto De Intereses}}$$

## Indicadores de Capacidad Organizacional

Rentabilidad del Patrimonio: Un índice mayor indica una mayor rentabilidad para los accionistas.

$$\text{Fórmula: Rentabilidad del Patrimonio} = \frac{\text{Utilidad Operacional}}{\text{Patrimonio}}$$

Rentabilidad del Activo: Un índice mayor indica una mayor eficiencia en la utilización de los activos para generar utilidad.

$$\text{Fórmula: Rentabilidad del Activo} = \frac{\text{Utilidad Operacional}}{\text{Activos Totales}}$$

A continuación, se presenta la información financiera de la muestra de empresas correspondiente al cierre del 31 de diciembre de 2024. Esta información ha sido obtenida de la plataforma herramienta de SIIS de la Superintendencia de Sociedades. Para cada una de las empresas analizadas, se han calculado los indicadores de capacidad financiera y organizacional antes mencionados, que permiten evaluar su desempeño financiero y organizacional. Estos indicadores son fundamentales para revisar el comportamiento económico del sector, en el contexto de este proyecto de contratación. A continuación, se detallan los indicadores calculados para cada empresa:

**Estudio del Sector**

Razón social de la sociedad	CAPITAL DE TRABAJO	LIQUIDEZ	ENDUDAMIENTO	COBERTURA DE INTERESES	ROE	ROA
ZONA FRANCA METROPOLITANA S.A.S. USUARIO OPERADOR	36.424.159	4,38	0,46	INDT	0,02	0,01
ACCIONES Y SERVICIOS SAS	22.522.120	2,22	1,12	1,89	- 0,95	0,12
MERCER COLOMBIA LTDA	29.635.886	1,79	0,47	INDT	0,30	0,16
ZONA FRANCA DEL CARIBE S.A. UOZF	17.360.598	6,13	0,22	7,72	0,11	0,09
KROLL ASSOCIATES (COLOMBIA) SAS	1.478.364	1,58	0,59	1,37	0,07	0,03
LOGISTIC FREIGHT SOLUTIONS SAS	1.808.653	2,07	0,46	1,42	0,06	0,03
ZONA FRANCA METROPOLITANA S.A.S. USUARIO OPERADOR	37.538.851	5,21	0,45	INDT	0,03	0,01
ZONA FRANCA INTERNACIONAL DEL VALLE DE ABURRA S.A.S	14.181.836	3,03	0,33	-4,26	- 0,00	- 0,00
PROCESOS TECNICOS DE SEGURIDAD Y VALORES S.A.S.	- 2.484.507	0,73	0,70	0,00	0,00	0,00
TRIBECA ASSET MANAGEMENT SAS	762.715	1,22	0,37	2,07	0,12	0,08
INVERSIONES PUCON S.A.S.	- 18.295.372	0,00	0,49	9826,87	0,03	0,01
INTERNATIONAL FTZ OPERATOR USER S A S USUARIO INTERNATIONAL FTZ OPERATOR USER S A S	299.316	1,52	0,02	INDT	0,10	0,10
SOUTH POLE CARBON ASSET MANAGEMENT SAS	1.368.549	1,14	0,96	-0,83	- 8,22	- 0,29
TRANSPORTES TULUM SAS	- 2.902.854	0,36	0,20	1,95	0,02	0,01
SANTANDER FINANCING SAS	18.925.080	1,44	0,77	INDT	0,64	0,15
GMS MANAGEMENT SOLUTIONS COLOMBIA S.A.S.	26.291.372	3,04	0,51	4,86	0,77	0,37
THE BOSTON CONSULTING GROUP SAS	35.000.892	1,50	0,62	17,82	0,17	0,06



## Estudio del Sector

Razón social de la sociedad	CAPITAL DE TRABAJO	LIQUIDEZ	ENDUDAMIENTO	COBERTURA DE INTERESES	ROE	ROA
SANTANDER BANCA DE INVERSION COLOMBIA S A S	2.950.887	1,44	0,53	-227,60	-0,37	-0,18
SERVICIOS ESTRATEGICOS COMPARTIDOS SAS	7.144.546	1,33	0,74	INDT	0,10	0,03
SHARED SERVICES COLOMBIA SAS	1.340.405	1,17	0,82	INDT	1,09	0,19
LIEBER COLOMBIA SAS	29.310.724	2,80	0,76	-2,17	-0,16	-0,04
GO BRAVO COLOMBIA SAS	12.006.244	1,82	0,75	1,26	0,57	0,14
EXL SERVICES COLOMBIA SAS	-3.663.391	0,68	0,70	0,53	0,15	0,04
WMI WATER MANAGEMENT INTERNATIONAL SUCURSAL COLOMBIA	4.102.054	2,75	0,34	-13,66	-0,09	-0,06
ZFB ELDORADO S A S USUARIO OPERADOR DE ZONA FRANCA	1.466.388	2,98	0,02	31301,88	0,11	0,11
CCLA COLOMBIA SAS	2.995.505	1,75	0,20	-6,65	-0,02	-0,02
BROOKFIELD INFRASTRUCTURE GROUP COLOMBIA S.A.S	9.462.535	3,37	0,29	INDT	0,19	0,13
BAIN & COMPANY COLOMBIA SAS	12.881.584	1,31	1,35	INDT	0,36	-0,13
CHINAOIL (LATIN AMERICA) S.A.S.	7.999.233	4,88	0,20	1455,18	0,68	0,55
REPARADORA RTD COLOMBIA SAS	196.274	5,72	15,88	5,80	-0,13	1,94
VISUM CAPITAL S.A.S.	6.557.853	2,62	0,36	INDT	0,97	0,62
AKROP CAPITAL SAS	3.381.804	1,28	0,67	5164,07	0,66	0,22
STEWART HEALTH CARE INTERNATIONAL COLOMBIA S.A.S	16.026.724	8,14	0,11	3,60	0,26	0,23
ATLAS RENEWABLE ENERGY COLOMBIA SAS	34.571.024	2,15	0,57	-4,09	-0,75	-0,32
ZONA FRANCA DE BOGOTA SAS	7.047.703	1,97	0,67	4,89	0,19	0,06

**Estudio del Sector**

Razón social de la sociedad	CAPITAL DE TRABAJO	LIQUIDEZ	ENDUDAMIENTO	COBERTURA DE INTERESES	ROE	ROA
CONSULTORIA EN GESTION DE RIESGOS SURAMERICANA S.A.S.	4.407.723	1,16	0,75	INDT	0,35	0,09
GRUPO MOK COLOMBIA SAS	2.307.238	1,05	0,75	INDT	0,01	0,00
THOMAS GREG & SONS LIMITED (GUERNSEY) SA	223.835.705	4,36	0,09	1,41	0,05	0,05
MARSH RISK CONSULTING LTDA	13.245.788	2,89	0,28	INDT	0,29	0,21
GYJ RAMIREZ SA	16.837.852	3,18	0,11	634,84	0,08	0,07
CORPORACION LATINOAMERICANA DE VALORES S A	-1.544.120	0,68	0,15	INDT	0,04	0,03
ZONA FRANCA INTERNACIONAL DE PEREIRA S.A.S. USUARIO OPERADOR DE ZONAS FRANCAS	12.888.242	25,35	0,53	18,02	0,01	0,00
SYNERMIN SAS	4.004.390	1,50	0,79	5,05	0,93	0,19
AVENIDA CAPITAL DE COLOMBIA SAS	-87.246.070	0,31	3,18	-15,32	0,12	-0,25
CELSIA COLOMBIA INVERSIONES S.A.S.	-5.234.923	0,90	0,32	39,88	0,16	0,11
NIXUS CAPITAL HUMANO SAS	11.638.566	12,17	0,02	4,98	0,06	0,06
RM HOLDINGS SAS	-1.848.517	0,73	0,76	-0,10	-0,05	-0,01
MC VICTORIAS TEMPRANAS SAS	11.810.000	4,70	0,22	INDT	0,15	0,12
T-CARIBE HOLDINGS SAS	1.276.265	160,47	0,97	-0,02	-0,04	-0,00
REDWOOD KAPITAL S.A.S.	17.889.913	57,60	0,01	8,35	0,11	0,10
INVERSIONES CHILENAS SAS	-1.125.091	0,10	0,28	INDT	0,05	0,04
HOLDING HOTELERA GHL SAS	-33.001.040	0,40	0,24	3,38	0,15	0,12
ZONA FRANCA PERMANENTE PALMASECA	10.834.341	5,32	0,16	587,59	0,22	0,19

## Estudio del Sector

Razón social de la sociedad	CAPITAL DE TRABAJO	LIQUIDEZ	ENDUDAMIENTO	COBERTURA DE INTERESES	ROE	ROA
S.A. USUARIO OPERADOR DE ZONA FRANCA						
KPMG SHARED SERVICES SAS	10.575.763	2,22	0,98	-0,07	-0,58	-0,01
KPMG ADVISORY, TAX & LEGAL SAS	16.465.575	1,47	0,76	4,74	0,46	0,11
INCORBANK S.A. BANQUEROS DE INVERSION	1.244.288	4,08	0,25	13,90	0,07	0,05
PMK PSICOMARKETING INTERNATIONAL S A S	1.567.604	7,15	0,12	18,05	0,07	0,06
CASCAIS SAS	7.535.703	14,01	0,01	290,28	0,08	0,08
ALCONTA S.A.S	185.409	7,10	0,59	INDT	-0,13	-0,05
SOPORTE Y CIA S.A.S.	3.578.149	5,76	0,16	2,71	0,18	0,15
JAHV MCGREGOR SAS	16.592.147	3,20	0,36	2,82	0,11	0,07
AVANCE ORGANIZACIONAL CONSULTORES SAS BIC	2.042.981	7,06	0,16	6,81	0,14	0,12
MOLINA CONSULTORES ORGANIZACIONALES SAS	-158.986	0,73	0,87	0,32	0,17	0,02
M G U2 SAS	446.998	2,86	0,08	27,78	0,07	0,06
ESTRATEGIAS FINANCIERAS Y CORPORATIVAS SAS	-572.749	0,61	0,07	INDT	0,01	0,01
ATENCION EN SOSTENIBILIDAD INTEGRAL SAS	6.159.461	2,09	0,53	3,67	0,36	0,17
INVESTMENT ADVISORS DE COLOMBIA SAS	87.840	3,37	0,01	INDT	0,01	0,01
ZONA FRANCA DEL PACIFICO S.A. USUARIO OPERADOR DE ZONAS FRANCAS	554.394	1,17	0,31	5,67	0,13	0,09
INVERSIONES Y ESTRATEGIAS CORPORATIVAS SAS	191.796	3,30	0,01	INDT	-0,01	-0,01
KORN FERRY INTERNATIONAL COLOMBIA	13.459.368	3,40	0,28	2,34	0,07	0,05

**Estudio del Sector**

Razón social de la sociedad	CAPITAL DE TRABAJO	LIQUIDEZ	ENDUDAMIENTO	COBERTURA DE INTERESES	ROE	ROA
ZONA FRANCA DE LA CANDELARIA SA USUARIO OPERADOR	7.594.162	4,16	0,12	54,65	0,24	0,21
ZONA FRANCA DE BARRANQUILLA SA UOZF	61.357.598	8,48	0,36	1,48	0,10	0,06
HEALTH SAFETY AND ENVIRONMENT SAS	7.750.048	3,20	0,34	9,78	0,19	0,13
ZONA FRANCA DE RIONEGRO S.A. USUARIO OPERASDOR DE ZONA FRANCA	14.835.393	6,97	0,56	20,90	0,31	0,14
DELTA A SALUD SAS BIC	5.811.327	2,52	0,29	2,85	0,08	0,05
ZONA FRANCA PERMANENTE PALMASECAS A USUARIO OPERADOR DE ZONA FRANCA	11.190.620	7,66	0,11	339,94	0,24	0,22
MCKINSEY & COMPANY COLOMBIA INC	529.876.662	17,17	0,14	51,72	0,03	0,02
CORSO Y CIA S EN C	-780.669	0,06	0,46	-45,82	-0,17	-0,09
CONSUCOL SAS	6.218.186	2,76	0,59	INDT	0,07	0,03
EMILUI SAS	2.225.442	10,28	0,30	INDT	0,10	0,07
NOTILEX SAS	3.430.282	381,00	0,12	INDT	0,06	0,05
PROMOTORA SUPERIOR SAS	-388.915	0,91	0,85	-1,01	-0,39	-0,06
DJM LUXES SA ARQUITECTURA, INGENIERIA Y CONSULTORIA	-273.427	0,88	0,56	0,02	0,00	0,00
INVERSIONES OSLON S.A.S.	5.890.522	4416,68	0,99	-0,29	-0,09	-0,00
HIDROSERVICIOS S.A.S.	4.985.291	21,57	0,06	543,40	0,59	0,55
TOOL SYSTEM SOLUTIONS S.A.S.	2.338.592	3,98	0,43	INDT	0,02	0,01
SYNERGIA CONSULTORIA Y GESTION SAS	2.047.822	3,69	0,68	0,06	0,01	0,00

## Estudio del Sector

Razón social de la sociedad	CAPITAL DE TRABAJO	LIQUIDEZ	ENDUDAMIENTO	COBERTURA DE INTERESES	ROE	ROA
ANALCOR & CIA LTDA	2.075.550	4,97	0,29	24,19	0,20	0,14
SUITCO SAS	1.361.650	1,72	0,63	INDT	-0,08	-0,03
GENERADORA UNION SAS	2.680.888	3,13	0,17	INDT	0,36	0,30
CONSULTORIA ESTRATEGICA INTEGRAL S.A.S	17.964.277	11,25	0,43	INDT	0,21	0,12
GARCIA HOYOS SUCESORES Y CIA S EN C	-3.023.418	0,39	0,30	0,35	0,00	0,00
GESTORES & CONSULTORES G&C LTDA EN REORGANIZACION	3.180.167	9,67	1,36	24,88	-0,17	0,06
AGS COLOMBIA SAS - ASESORES GERENCIALES Y AUDITORES EN SALUD	11.405.526	10,04	0,11	17,38	0,08	0,07
ATI INTERNACIONAL SAS	7.294.705	22,62	0,02	INDT	0,16	0,16
METRO URBANA DEVELOPMENT SAS	310.083	3,59	0,01	-22,10	-0,08	-0,08
HAY GROUP SAS	2.189.830	1,13	0,88	INDT	1,02	0,12
JULIAN VALENCIA IRAGORRI Y CIA S EN C	1.963.341	6,38	0,07	37,73	0,04	0,04
COMPAÑIA DE PROYECTOS AMBIENTALES E INGENIERIA S.A.S. CPA INGENIERIA S.A.S.	3.233.631	2,68	0,33	2,69	0,05	0,03
CONSUMO CONSULTORES S.A.S	-293.941	0,94	0,96	-139759,60	-3,11	-0,14
EGON ZEHNDER SAS	9.477.639	2,99	0,32	334,65	0,53	0,36
A CINCO SS.AA.SS.	2.111.452	4,99	0,20	17,17	0,25	0,20
DATTIS COMUNICACIONES S.A.S	7.710.810	3,09	0,31	INDT	0,47	0,32
BVQI COLOMBIA LTDA	7.198.592	1,95	0,51	INDT	0,53	0,26
IQVIA TECHNOLOGY SOLUTIONS COLOMBIA SAS	3.313.071	58,70	0,66	-0,25	-0,19	-0,06

## Estudio del Sector

Razón social de la sociedad	CAPITAL DE TRABAJO	LIQUIDEZ	ENDUDAMIENTO	COBERTURA DE INTERESES	ROE	ROA
PSIGMA CORPORATION SAS	5.582.960	6,17	0,13	INDT	0,10	0,09
INVERSIONES Y CONSULTORIAS RUEDA Y BARRERA S.A.S	1.111.221	8,06	0,11	INDT	-0,01	-0,01
D&G CONSULTORES S.A.	91.232.459	13,06	0,23	118,22	0,51	0,39
OVAL CONSULTORIA GERENCIAL SAS	3.584.569	1,82	0,52	16,60	0,30	0,14
AGROINVERSORA DIAZ MORENO Y CIA S EN C	1.355.980	1,59	0,45	74,62	0,06	0,03
LLORENTE & CUENCA COLOMBIA S.A.S.	2.196.490	1,48	0,59	0,02	0,00	0,00
EPOPEYA COLOMBIA SAS	244.860	1,36	0,72	INDT	0,39	0,11
CORPORACION SOLUCIONES ENERGETICAS INTEGRALES SAS	4.271.666	3,52	0,28	233,95	0,16	0,12
INDUSTRIA CARBONIFERA DE SAMACÁ S.A.S.	4.402.909	1,39	0,66	69,56	0,94	0,32
SOPORTE Y LOGISTICA SAS	96.722	1,03	1,13	INDT	-0,29	0,04
BUSINESS MANAGEMENT & LOGISTICS LTDA	179.732	1,31	0,39	0,01	0,00	0,00
GLOBAL LOGISTICS OPERATIONS LTDA	843.436	1,16	0,82	0,05	0,02	0,00
GRUPO SPIRA SAS	4.337.517	3,31	0,15	0,31	0,01	0,01
CREATIVA PRODUCCIONES SA	7.021.035	5,69	0,35	0,16	0,01	0,00
INVERSIONES MASLER SAS	12.604	16,15	0,28	-42215,27	-0,26	-0,18
HUMAN CAPITAL OUTSOURCING S.A.S	12.414.356	1,94	0,47	0,82	0,11	0,06
HELM BANCA DE INVERSION SAS	393.137	1,08	0,45	INDT	0,19	0,11
SOLUCIONES INTEGRALES DE TRANSITO Y TRANSPORTE SA.	1.583.083	1,96	0,24	1,58	0,03	0,02
INVERSIONES ESMADU SA	90.767	1,47	0,27	INDT	-0,02	-0,01

## Estudio del Sector

Razón social de la sociedad	CAPITAL DE TRABAJO	LIQUIDEZ	ENDUDAMIENTO	COBERTURA DE INTERESES	ROE	ROA
GRUPO SAN JACINTO S.A.S	- 18.120.014	0,33	0,41	INDT	- 0,05	- 0,03
KPMG SHARED SERVICES SAS	11.160.372	2,27	0,93	1,01	0,74	0,05
ANGEL LUCENA E HIJOS SOCIEDAD EN COMANDITA SIMPLE	2.589.739	2,57	0,35	45,25	0,03	0,02
ILONG TERM INITIATIVES COLOMBIA SAS	- 3.789.441	0,45	0,76	0,33	0,05	0,01
IPM SAS	3.175.246	2,44	0,39	35,42	0,29	0,17
QUANTUM COLOMBIA SAS	9.736.854	1,52	0,71	0,78	0,23	0,07
SILK BANCA DE INVERSION SAS	- 53.806	0,98	0,56	9,72	0,06	0,03
ASESORIAS Y CONSULTORIAS INTEGRALES DE PROYECTOS SAS	12.066.163	2,10	0,54	INDT	0,00	0,00
ESTRUCTURAS EN FINANZAS SA	9.036.632	49,67	0,33	INDT	0,08	0,06
INVERSIONES FRS S.A.S	1.163.987	3,87	0,43	INDT	- 0,08	- 0,05
INVERSIONES CURECO SOCIEDAD POR ACCIONES SIMPLIFICADA	3.139.173	4,64	0,28	INDT	- 0,00	- 0,00
INTRAGATE	136.712	1,27	0,28	13,03	0,01	0,01
CONSULTORES MACROFINANCIEROS ASOCIADOS SAS	4.746.210	4,44	0,16	17,02	0,06	0,05
CONSULTORES INTEGRALES DE COLOMBIA S A S	- 547.447	0,66	1,17	25,79	- 0,11	- 0,02
ALTRA INVERSIONES SAS	565.245	3,08	0,19	-5,65	- 0,47	- 0,38
HSE & SO SERVICES LTDA EN HSE & SO SERVICES LTDA	1.763.331	2,29	0,51	2,64	0,01	0,00
INVERSIONES PALIRA LTDA.	126.138	7,64	0,10	INDT	0,02	0,02



## Estudio del Sector

Razón social de la sociedad	CAPITAL DE TRABAJO	LIQUIDEZ	ENDUDAMIENTO	COBERTURA DE INTERESES	ROE	ROA
RIETO DURA Y CIA SAS	-267.547	0,80	0,36	INDT	-0,06	-0,04
RICO GUTIERREZ Y CIA S EN C	274.795	2,80	0,10	1,29	0,02	0,02
ECONOMETRIA S.A.S.	5.825.357	4,26	0,22	4,73	0,19	0,15
FABIOLA MORERA COMUNICACIONES SAS	499.225	1,61	0,53	0,24	0,04	0,02
RUIZ MEDINA Y CIA SAS	2.434.026	2,89	0,93	-0,61	-0,28	-0,02
BIP COLOMBIA SAS	-2.187.905	0,85	0,66	-0,12	-0,01	-0,00
DELOITTE ASESORES Y CONSULTORES S.A.S	64.463.160	2,51	0,48	3,73	0,29	0,15
KPMG ADVISORY, TAX & LEGAL SAS	7.805.132	1,18	0,86	0,49	0,02	0,00
RICARDO Y AYERBE CIA LIMITADA - RICAYER CIA LTA	1.793.035	51,19	0,25	INDT	0,08	0,06
GARCIA BARCO Y COMPAÑIA LIMITADA	754.252	3,51	0,06	6,91	0,01	0,01
ELVIRA LLOREDA DE SCHRADER Y CIA SCA	59.313	1,70	0,01	-27,20	-0,02	-0,02
DELIO ARISTIZABAL & CIA SA AGENCIA DE ADUANAS NIVEL 1	1.245.584	3,05	0,48	-1,45	-0,06	-0,03
AEQUITAS SAS	4.644.172	6,54	0,03	265,46	0,10	0,10
AGENCIA DE ADUANAS HUBEMAR SAS NIVEL 1	8.174.860	1,38	0,64	1,80	0,14	0,05
AGENCIA DE ADUANAS ASESORIAS Y SERVICIOS ADUANEROS DE COLOMBIA S.A. NIVEL 1	1.100.489	1,11	0,68	1,13	0,14	0,05
INVERSIONES COLOMBO IBERICAS SAS	11.185.637	1,52	0,58	-2,47	-0,13	-0,05
CUARTAS RESTREPO S.A.S	819.800	1,60	0,20	-4101,50	-0,02	-0,01
GESTAR INNOVACION SAS	7.574.393	1,73	0,56	2,20	0,28	0,13
SERVICIOS ASESORIAS E INVERSIONES SAI SAS	2.733.463	1,79	0,55	5,06	0,01	0,00

## Estudio del Sector

Razón social de la sociedad	CAPITAL DE TRABAJO	LIQUIDEZ	ENDUDAMIENTO	COBERTURA DE INTERESES	ROE	ROA
AQUILES COLOMBIA SAS	488.805	2,04	2,62	-4,22	0,53	- 0,86
TATA INVERSIONES SAS.	4.433.694	110,97	0,28	INDT	0,12	0,09
MURANO CONSULTORES SAS	2.997.725	9,17	0,07	INDT	- 0,00	- 0,00
SABRE COLOMBIA LTDA	5.271.843	1,52	0,66	INDT	- 0,54	- 0,19
INFOTIC S.A.	19.542.519	1,52	0,69	37,49	0,26	0,08
SERVICIOS DE PROPIEDAD INDUSTRIAL S A S SPI S A S	460.278	1,21	0,94	-1,11	- 0,74	- 0,05
HILL WIND SUCURSAL COLOMBIA	978.711	144,86	0,00	-7,11	- 0,07	- 0,07
SANFORD MANAGEMENT SUCURSAL COLOMBIA	1.970.981	4,85	0,26	-1,84	- 0,39	- 0,29
COMERCIALIZADORA PALOS VERDES SAS	- 407.471	0,32	0,32	INDT	- 0,02	- 0,01
ASESORIAS Y COBRANZAS EJECUTIVAS GRUPO ASECOB S.A.S.GRUPO ASECOB S.A.S.	226.392	1,24	0,80	INDT	0,02	0,00
APPLUS COLOMBIA LTDA	2.470.133	5,23	0,18	157,15	0,13	0,11
VISTATLANTIC SAS	16.251.671	501,91	0,48	-12,39	- 0,03	- 0,01
COMPAÑIA MERCADO DE CAPITALES S.A.S.	1.259.955	INDT	0,17	-136,14	- 0,01	- 0,01
COINTEXCARGO LOGISTICS SERVICES	9.233.015	13,81	0,56	12,83	0,14	0,06
LOPEZ VILLAMARIN CONSULTORES LTDA	- 805.748	0,06	15,37	INDT	0,01	- 0,07
PENSEMOS SOLUCIONES DE INDUSTRIA S.A.	674.773	4,21	0,22	299,91	0,07	0,06
CIFRAS Y CONCEPTOS S.A.	1.371.646	1,91	0,58	0,43	0,06	0,03
WIPI Y CIA SAS	1.278.035	18,23	0,05	5,12	0,01	0,01
ACS ACIEL SOLUCIONES INTEGRALES SAS	8.255.814	5,16	0,22	INDT	0,05	0,04
ASESORIAS ALIMENTICIAS LOS ROBLES SA	- 961.256	0,89	1,11	INDT	0,00	- 0,00

## Estudio del Sector

Razón social de la sociedad	CAPITAL DE TRABAJO	LIQUIDEZ	ENDUDAMIENTO	COBERTURA DE INTERESES	ROE	ROA
JEMUÑOZ & ASOCIADOS S.A.S.	10.898.432	1011,89	0,08	129,74	0,04	0,04
ASVQ SAS BIC	1.342.225	18,48	0,05	13,45	0,09	0,09
GRUPO IS COLOMBIA SAS	8.168.546	6,83	0,12	29,04	0,09	0,08
MEJIA GESTIÓN EMPRESARIAL S.A.S	978.787	3,10	0,29	-0,08	-	-
900200493	1.801.464	3,06	0,62	INDT	0,07	0,02
ZONA FRANCA DE TOCANCIPA SA USUARIO OPERADOR DE ZONA FRANCA	14.893.728	2,56	0,52	0,96	0,11	0,05
PROCESOS EXPRESS ASESORES CONSULTORES SAS	13.170.070	24,22	0,04	-3,54	-	-
ZONA FRANCA BRISA SA	14.253.779	3,93	0,51	0,22	0,04	0,02
GOVERNANCE CONSULTANTS S.A.	3.015.481	10,06	0,08	3,58	0,04	0,04
FORTNA COLOMBIA SAS	7.658.819	52,06	0,02	-3,27	-	-
ALFOZ SAS	2.814.904	6,03	0,24	-84,00	0,04	0,03
MM RESTREPO & CIA S.A.S	991.763	40,90	0,01	39,12	0,03	0,03
C.L. TOBON & CIA SAS	636.553	20,21	0,01	INDT	0,03	0,03
BRUSPOL & CIA SAS	5.775.422	8,02	0,06	INDT	0,13	0,12
ACOSTA RESTREPO HERMANOS SAS	16.183.017	22,36	0,05	INDT	0,18	0,17
SISTEMAS INTERACTIVOS DE CONSULTORIA SA SUCURSAL COLOMBIA	2.606.405	7,33	0,14	INDT	-	-
RAJUMA SAS	2.747.808	9,04	0,23	17,60	0,02	0,01
EMTRA - SERVICIOS ESPECIALIZADO DE TRANSITO Y TRANSPORTE S EN C	3.688.990	1,56	0,57	32,41	0,77	0,33

## Estudio del Sector

Razón social de la sociedad	CAPITAL DE TRABAJO	LIQUIDEZ	ENDUDAMIENTO	COBERTURA DE INTERESES	ROE	ROA
AIRAVATA SAS	23.656.240	4,23	0,37	INDT	0,09	0,05
SOCIEDAD DE INVERSIONES AUSTRAL SAS	12.261.778	331,99	0,70	INDT	0,04	0,01
VALCREDIT S.A.S	1.058.487	1,21	0,80	INDT	0,22	0,04
BEJILI S.A.S.	4.311.786	6,79	0,04	255,64	0,09	0,08
ESTRATEGIA EN ACCION S.A.S.	1.904.330	1,34	0,71	INDT	0,39	0,11
REALTIX SAS	2.595.979	1,50	0,56	0,38	0,06	0,03
CHEMICAL LABORATORY SAS	27.163.038	3,31	0,34	INDT	0,22	0,14
GRUPO E3 SAS	3.772.936	3,71	0,27	7,12	0,01	0,00
COMPASS BRANDING SAS	978.802	2,78	0,33	1,49	0,19	0,13
PRESTIGIO FORMACION EJECUTIVA SAS	12.309	1,00	0,68	2,53	0,06	0,02
RACIONALIZAR SAS	2.537.246	10,05	0,24	INDT	0,11	0,09
VALORAR FUTURO SA	-270.586	0,93	1,33	-2,04	0,53	-0,17
FRACTALIA COLOMBIA SAS	1.074.440	1,06	1,59	INDT	0,32	-0,19
PANTERA MAKERS SAS	1.434.049	4,22	0,35	3,81	0,24	0,16
GESTION RENOVADORA SAS	-111.895	0,95	0,98	-1,40	-1,26	-0,02
JF MARKETING INVERSIONES S A S	3.059.637	29,03	0,03	INDT	0,07	0,07
SOLID INVESTMENT S.A.S.	7.773.811	11,95	0,05	INDT	0,09	0,08
ALEJANDRIA INVESTMENT SAS	-10.549.138	0,28	0,33	INDT	0,11	0,08
GENERA CAPITAL SAS	-1.840.506	0,83	0,70	0,78	0,07	0,02
JSA SAS	6.943.387	60,23	0,47	2,53	0,12	0,06
INVERSIONES EYSAENCA COLOMBIA SAS	8.550.144	3,78	0,26	INDT	0,26	0,19

**Estudio del Sector**

Razón social de la sociedad	CAPITAL DE TRABAJO	LIQUIDEZ	ENDUDAMIENTO	COBERTURA DE INTERESES	ROE	ROA
COINCARIBE S.A.S.	4.175.027	28,69	0,02	INDT	0,06	0,06
CONSULTORIA Y CONTROL S.A.S.	5.065.417	46,45	0,02	42,86	0,11	0,10
5T SAS BIC	1.107.115	4,10	0,26	1,94	0,08	0,06
ADMINISTRACION Y NEGOCIOS NUTIBARA S.A.S.	-	1.297.331	0,43	0,88	0,31	0,03
EAM CONSULTORIA Y SERVICIOS SAS	3.997.468	2,82	0,41	2,25	0,08	0,05
MAYABEL SAS	8.545.725	281,96	0,36	INDT	-	-
LENOR COLOMBIA SAS	1.591.370	1,64	0,74	0,36	0,18	0,05
SUGO SAS	354.516	1,04	0,95	INDT	0,19	0,01
DEEL PLATA SAS	1.617.019	3,99	0,12	INDT	0,03	0,03
VFS COLOMBIA S.A.S.	5.504.293	3,38	0,25	43,53	0,32	0,24
UNIDAD OPERADORA DE FRANQUICIAS OMB S.A.S.	-	149.828	0,87	0,89	INDT	-
GARCHOS SOCIEDAD POR ACCIONES SIMPLIFICADA SAS	-	1.439.766	0,07	0,35	40,89	0,04
INVERSIONES MONTELIMAR SAS	3.855.272	36,80	0,12	INDT	0,04	0,03
GSA ESTRATEGIAS SAS	1.668.397	1,51	0,94	INDT	0,24	0,01
GESTISOL S.A.S.	-	559.389	0,65	0,61	INDT	-
A LA ENE S.A.S	437.590	1,37	0,60	5,81	0,09	0,03
AVANZ CONSULTORES SAS	465.597	1,94	0,48	21,64	0,32	0,16
ESTRATEGIA ANDINA S.A.S.	2.470.657	3,95	0,10	INDT	0,04	0,04
INVERSIONES HOYOS & GARCIA S.A.S.	729.897	3,15	0,31	INDT	0,16	0,11
PEOPLE GROWTH SAS	931.763	5,24	0,19	50,78	0,20	0,16

## Estudio del Sector

Razón social de la sociedad	CAPITAL DE TRABAJO	LIQUIDEZ	ENDUDAMIENTO	COBERTURA DE INTERESES	ROE	ROA
DARAXA SAS	916.984	5,32	0,12	238,98	0,05	0,04
CAMBRIDGE LLC SUCURSAL COLOMBIA	3.207.667	2,29	0,37	13,86	0,27	0,17
VEOLIA CONSULTING COLOMBIA SAS ESP	15.997.740	3,61	0,17	50,43	0,17	0,14
SOLUCIONES INTEGRALES SOLU AS S.A.S	2.402.927	1,78	0,52	0,53	0,08	0,04
ZEBRA TECHNOLOGIES COLOMBIA S.A.S.	5.325.298	1,31	0,61	2,58	0,20	0,08
DESARROLLO INNOVACION Y SOSTENIBILIDAD S A S	243.806	1,23	0,82	0,14	0,17	0,03
TORHER & CIA S C A	- 4.028.137	0,34	0,97	35,52	0,69	0,02
COMO ME PENSIONO SAS	333.075	1,38	0,68	3,79	1,00	0,33
BQA CONSULTORIAS SAS	4.724.163	4,47	0,22	5,20	0,11	0,09
SAP CORPORATION SAS	4.346.423	2,04	0,61	4,31	0,24	0,09
PROYECTAMOS COLOMBIA SAS	14.105.760	12,50	0,12	6,24	0,09	0,08
SOCIA BPO	698.186	1,84	0,52	0,55	0,06	0,03
VIASTARA SAS	855.676	1,11	0,89	0,34	0,23	0,03
MANITOWOC CRANE GROUP COLOMBIA SAS	352.149	1,72	0,58	1,67	0,15	0,06
BASTIA SAS	10.966.009	6,91	0,09	INDT	0,95	0,86
BABEL GROUP SAS	1.519.618	1,35	0,68	6,07	0,36	0,12
FINANSTRAT SAS	4.759.151	1,21	0,34	INDT	0,24	0,16
TRIBECA MANAGEMENT COMPANY SAS	- 837.609	0,59	0,32	INDT	- 0,13	- 0,08
ALANITA SAS	7.699.169	14,31	0,06	-43,53	0,02	0,02
URGLOBAL COLOMBIA SAS	812.060	1,77	0,49	19,22	0,92	0,47
ANDES HORIZON CAPITAL S.A.S	3.815.114	3,01	0,31	1,33	0,13	0,09

## Estudio del Sector

Razón social de la sociedad	CAPITAL DE TRABAJO	LIQUIDEZ	ENDUDAMIENTO	COBERTURA DE INTERESES	ROE	ROA
10X THINKING S.A.S	814.167	2,46	0,38	INDT	0,11	0,07
GMTC FINANCIAL CONSULTING SAS	180.617	1,49	1,63	-4,44	0,12	- 0,07
AT KEARNEY SAS	2.538.754	1,19	0,77	0,05	0,01	0,00
GRUPO LOGICA SAS	168.488	1,32	0,35	1054,41	0,06	0,04
GRUPO ESPECIALIZADO DE COLOMBIA SAS	1.675.290	4,10	1,50	-0,33	0,15	- 0,07
VEGARIA VEGALARA S. EN C.	7.343.362	92,18	0,04	INDT	0,11	0,11
SERRANO BLANCO SAS	5.207.070	1,33	0,58	38,46	0,27	0,11
BLCK S.A.S	252.578	1,06	0,87	-7,07	- 0,66	- 0,09
GRUPO EMPRESARIAL DE BIENES Y SERVICIOS PROFESIONALES S A S	4.919.805	113,36	0,01	INDT	0,00	0,00
TECNIESTRATEGIA SAS BIC	5.118.624	11,52	0,09	INDT	0,14	0,13
LANDSCAPE GESTORES PROFESIONALES SAS	306.974	11,17	0,31	INDT	0,00	0,00
SETEDEX SAS	400.014	1,54	0,48	INDT	0,09	0,05
ANALITICA ACADEMICA SAS	430.778	3,81	0,19	18,40	0,03	0,02
LINKVEST CAPITAL SAS	676.162	2,65	0,34	-483,84	- 0,01	- 0,01
GUIDEPOST SOLUTIONS S A S.	937.012	1,77	0,52	128,73	0,87	0,42
INVERSIONES CAMIANA S.A.S.	- 2.510.352	0,23	0,52	-0,03	- 0,00	- 0,00
ARTHUR D LITTLE LLC SUCURSAL COLOMBIANA	1.291.784	2,12	0,47	INDT	0,09	0,05
INVERSIONES ENTRE RIOS S.A.S. E.S.P.	17.845.267	22,12	0,22	INDT	0,02	0,02
BACKSTARTUP SAS	- 821.380	0,71	0,99	INDT	- 2,81	- 0,02
HILTON WORLDWIDE MANAGE BRANCHCO LIMITED	- 6.471.435	0,52	0,58	-6,07	- 0,62	- 0,26



## Estudio del Sector

Razón social de la sociedad	CAPITAL DE TRABAJO	LIQUIDEZ	ENDUDAMIENTO	COBERTURA DE INTERESES	ROE	ROA
PATRIA INVESTMENTS COLOMBIA S.A.S.	2.287.153	1,38	0,53	9,48	0,06	0,03
BANCAPLUS S.A.S.	20.525.780	54,97	0,83	0,05	0,03	0,00
SERFINAD S.A.S	5.003.661	2,55	0,87	-154,06	-	-
SOLUCIONES EMPRESARIALES 360 GRADOS S.A.S	-	4.801.450	0,68	0,99	-22,12	-
PROMOTORA PALMAS SAS	97.132	1,29	0,99	-29,51	12,37	0,09
SAN DIMAS SAS	3.362.487	3,62	0,29	2,43	-	-
SERFICOMEX S.A.S	1.385.348	7,78	0,84	-0,49	0,22	0,03
REVERSE LOGISTICS GROUP COLOMBIA S.A.S.	837.736	1,51	1,02	-1,34	7,25	-
SUMATORIA GESTION DE ACTIVOS SAS	12.588.676	5,21	0,58	INDT	0,18	0,07
AMOUDI SAS	47.280.195	418409,80	0,14	1,80	0,01	0,01
LINKCOLOMBIA INVESMENTS SAS	23.189.470	2247,38	1,29	INDT	0,36	-
TAONGA SAS	-	157.827	0,01	0,01	124266,48	0,12
ACCIONES Y CAPITALES DEL CARIBE SAS	1.757.854	INDT	0,07	302,85	0,23	0,21
AMARTHYA SAS	6.797.574	1,51	0,66	11617,13	3,39	1,14
LAYNA	5.188.717	1,48	0,68	6916,66	3,29	1,07
ZUMA INVERSIONES DE COLOMBIA S.A.S.	4.244.384	5,01	0,05	INDT	0,02	0,02
ENERGIA Y COMBUSTIBLES SAS	3.070.512	1,64	0,97	INDT	0,24	0,01
INVERSIONES EG Y G S.A.S.	333.303	2,15	0,15	INDT	-	-
INVERSIONES NT3 SAS	-	859.173	0,77	0,94	0,01	0,00
GLACSI SAS	-	310.964	0,63	0,63	16,04	0,08
					0,32	0,12

## Estudio del Sector

Razón social de la sociedad	CAPITAL DE TRABAJO	LIQUIDEZ	ENDUDAMIENTO	COBERTURA DE INTERESES	ROE	ROA
ABT COLOMBIA SAS	1.557.521	2,67	0,38	INDT	0,19	0,12
GLOBALIZATION PARTNERS COLOMBIA SAS	3.270.347	1,35	0,72	INDT	0,33	0,09
HJDA CONSULTING SAS	3.929.474	628,91	0,93	INDT	0,09	0,01
AMARIS CONSULTING SAS	20.200.958	3,70	0,95	-0,04	-	-
PAYNEXT S.A.S.	1.565.053	0,65	0,82	0,18	0,27	0,05
OMNIVIDA SAS	143.808	1,05	0,80	INDT	0,81	0,16
GRUPO PLT SAS	3.552.146	177,39	0,01	INDT	-	-
VICMAN SERVICES SAS	33.595.991	2,39	0,49	0,31	0,12	0,12
FARALLONES DEL OCCIDENTE SAS	778.673	0,56	0,04	50,91	0,02	0,01
FRECUENTE S.A.S	6.275.687	15,20	0,92	6,17	0,19	0,18
MULTISERVICIOS CL-TIENE SAS	1.223.893	1,74	0,52	INDT	0,16	0,01
BACSO SAS	86	1,00	1,00	-7,99	0,11	0,05
INVERZAR COLOMBIA S.A.S	14.171	1,28	0,99	INDT	-	-
LEKTEC S.A.S. BIC	9.435.765	4,47	0,38	INDT	3,77	0,01
IINVERSARE SAS	60.473.512	INDT	0,84	INDT	0,35	0,00
JOLO OVERSEAS SAS	6.285.947	33,90	0,01	1,08	0,16	0,10
DSS SUSTAINABLE SOLUTIONS COLOMBIA S.A.S	1.729.821	1,35	0,67	-1,67	0,04	0,01
CREDIBIKE DE COLOMBIA SAS	2.826.233	1,94	0,51	0,56	0,00	0,00
FAPADASA SAS	1.348.324	78,79	0,01	INDT	-	-
UVPR S.A.S.	811.995	2,11	0,44	INDT	0,63	0,63
FINANZAS PARA TODOS	52.947	2,13	0,32	-33,60	-	-

## Estudio del Sector

Razón social de la sociedad	CAPITAL DE TRABAJO	LIQUIDEZ	ENDUDAMIENTO	COBERTURA DE INTERESES	ROE	ROA
SCAIN CONSULTORIA SAS BIC	4.884.857	12,60	0,08	INDT	0,18	0,17
GAVIA INV S.A.S.	286.747	1,24	0,15	INDT	0,02	0,02
VELOCITY GLOBAL COLOMBIA SAS	584.016	1,07	0,93	INDT	-	-
GLOBAL HERITAGE SAS	15.141.422	7,02	0,69	INDT	0,17	0,05
RUM-GO SAS	3.063.690	352,10	0,00	-3,43	-	-
EDUCACIÓN INTERNACIONAL INTEGRAL SAS	11.645.455	2391,77	0,00	287,34	1,50	1,50
TREINTA TECNOLOGIA SAS	36.940.770	4,30	0,23	INDT	-	-
DIGITAL VENTURES LATAM SAS	-	0,54	2,55	INDT	0,65	0,50
ESI CONSULTING SAS BIC	292.960	0,54	2,55	INDT	0,14	0,22
ESI CONSULTING SAS BIC	3.507.096	3,44	0,29	INDT	0,44	0,31
DVP SOLAR COLOMBIA S.A.S.	1.257.589	2,47	0,36	INDT	-	-
SCAIPROYEKTA SAS BIC	5.283.324	43,39	0,02	INDT	0,41	0,27
CONSULTORA CAPITAL S.A.S- BIC	5.767.151	3,35	0,26	50,79	0,17	0,12
ANALYTICA MSE SAS BIC	4.328.821	4,48	0,47	INDT	0,17	0,16
EMPREGER S.A.S BIC						
SOCIEDAD DE BENEFICIO DE INTERES COLECTIVO - BIC	3.335.898	31,43	0,03	10,97	0,01	0,01
ARISTOS CONSULTORES DE GERENCIA SA	2077126	2,41	0,45	0,29	0,14	0,08
AGRUPARTE DE COLOMBIA SA S	4505881	2,25	1,03	-0,25	0,44	-0,01
INVERSIONES E INGENIERIA VILLEGAS GUTIERREZ SAS	124349	1,86	0,15	-0,07	0,00	0,00
CONCHA MENDOZA Y CIA SAS	2621246	8,59	0,06	0,01	0,06	0,06
DATA TOOLS SAS	43130146	1,69	0,51	0,47	0,14	0,07
SOMOS INVERSIONES Y COMPAÑIA S.A.S.	11610272	13,46	0,06	0,00	0,03	0,03

## Estudio del Sector

Razón social de la sociedad	CAPITAL DE TRABAJO	LIQUIDEZ	ENDUDAMIENTO	COBERTURA DE INTERESES	ROE	ROA
C & M CONSULTORES S.A.S	14952862	3,30	0,20	0,03	0,19	0,15
GRUPO LONDOÑO INVERSIONES SCA	-20467559	0,58	0,54	0,00	0,12	0,06
AVANTI CONSULTORIAS E INVERSIONES S.A.S.	17741228	248,02	0,12	-1,08	0,00	0,00
EXIMIUM INTERNATIONAL SAS	622153	2247,04	0,12	0,00	0,32	0,28
MANALAPA S.A.S	2585094	4,14	0,15	0,22	0,19	0,17
INVERSIONES OSOPARDO SAS	-45904	0,96	0,64	-0,12	-0,47	-0,17
PROFITLINE SAS	11657193	5,94	0,14	0,03	0,23	0,20
RGC ACTIVA SAS	2140417	1,39	0,47	0,00	0,03	0,01
PRICEWATERHOUSECOOPERS ASESORES GERENCIALES SAS	32243704	2,13	0,60	0,41	0,02	0,01
CAMILO VILLAVECES ATUESTA Y CIA LTDA	18885597	21,82	0,08	-0,10	-0,05	-0,05
INVERLINK S.A.S.	7792399	2,09	0,65	0,13	0,70	0,25
INVERSONES JDN SAS	2513561	2,73	0,07	0,00	-0,08	-0,08
PERFORMANCE FACTOR SAS	5256744	2,97	0,32	0,07	0,32	0,22
BONUS BANCA DE INVERSION SAS	9617264	7,20	0,49	0,00	0,11	0,05
BAKER TILLY COLOMBIA CONSULTING LTDA	382240	2,10	1,58	0,00	0,42	-0,24
VISION INDUSTRIAL SA	798186	1,51	0,26	0,00	0,03	0,02
MANAGEMENT AND QUALITY SAS	8169733	2,71	0,36	0,05	0,29	0,18
CALNIA INVERSIONES SA	-395687	0,70	0,19	0,39	0,04	0,03
SCAIN ADMINISTRACION E INGENIERIA SAS	30643195	105,45	0,01	0,00	0,11	0,11
GM - ISUZU CAMIONES ANDINOS DE COLOMBIA LIMITADA	3567288	2,21	0,42	1,69	0,02	0,01
INSA HOLDINGS S A	10737	12,79	0,27	0,00	0,00	0,00
KBT SAS	26159537	9,27	0,09	0,00	0,06	0,05
SIGLO COLOMBIA S A S	-219411	0,91	0,62	0,07	0,36	0,14
METRO OPERACION INMOBILIARIA SAS	2661014	2,68	0,28	0,00	0,26	0,18
GREEN HOLDINGS SAS	-2261785	0,06	0,10	0,00	0,03	0,03

## Estudio del Sector

Razón social de la sociedad	CAPITAL DE TRABAJO	LIQUIDEZ	ENDUDAMIENTO	COBERTURA DE INTERESES	ROE	ROA
INVERSIONES ISAZA VALENCIA SAS	10916997	281,64	0,00	0,00	0,08	0,08
TRITONES SAS	16575	1,28	0,13	0,00	-0,12	-0,11
NAVELA SAS	781905	9,59	0,16	0,00	0,05	0,04
INTEGRATED DEFENSE SOLUTIONS SAS	11559273	2,37	1,00	-0,59	215,36	-0,31
AVENIDA COLOMBIA MANAGEMENT COMPANY SAS	14183258	2,06	0,48	0,00	0,16	0,08
LOGYCA / SERVICIOS SAS	2384338	1,66	0,44	0,00	0,00	0,00
INVERSIONES PERISSOS SAS	-2003434	0,14	0,18	0,03	0,02	0,02
GRUPO PLATINUM SAS	631835	1,35	0,33	0,00	0,01	0,01
INVERSIONES CLAZ SAS	613925	1,24	0,03	0,21	0,02	0,02
GAMADOR COMEX & CIA. SOCIEDAD EN COMANDITA SIMPLE	56126	2,73	0,78	1,19	0,04	0,01
CARBONES Y COQUES DEL ALTIPLANO SAS	-10331449	0,07	0,37	-0,18	-0,41	-0,26
INVERSIONES GIRALDO GIL SAS	32478557	44,00	0,04	-0,14	-0,09	-0,08
NILA GROUP SAS	6636877	19,04	0,05	-0,10	-0,06	-0,05
GREEN COFFE COMPANY SAS	-1581980	0,88	0,14	-0,45	-0,03	-0,03
SUI INVERSIONES SOCIEDAD POR ACCIONES SIMPLIFICADA	1770976	4,49	0,41	0,02	0,16	0,09
SANMOS SAS	-630279	0,79	0,25	0,00	0,12	0,09
OPERACIONES GRUPO LONDOÑO S.A.S	-4006111	0,07	0,44	0,00	0,00	0,00
INVERSIONES LA POBRE VIEJECITA SAS	311273	362,11	0,00	0,00	0,00	0,00
INVERSIONES CIUDAD S.A.S.	5406806	17,96	0,02	0,00	0,06	0,06
BLUE MARLIN INVERSIONES SAS	5265382	177,44	0,51	0,01	0,36	0,17
COMPAÑIA H.C. DE INVERSIONES S.A.S.	970469	4,49	1,43	-0,13	1,27	-0,54
RL GROUP SAS	5776619	21,59	0,02	0,01	0,13	0,13
INVERSIONES DE LAS SALESAS S.A.S.	-30303	0,04	0,03	0,00	0,01	0,01

FUENTE: Sistema Integrado de Información Societaria-SIIS

\*IND: Indeterminado

Para establecer los requisitos financieros habilitantes, se utilizará el enfoque descrito en el Manual para la Determinación de Requisitos Habilitantes de Colombia Compra Eficiente, en el contexto del presente proyecto, que corresponde a una contratación adelantada por una entidad de naturaleza pública regida por el derecho privado, como es el caso de ENTERRITORIO S.A., es fundamental que las reglas de participación de los oferentes sean las mismas para todos. No es viable, desde el punto de vista jurídico, establecer un tratamiento preferencial o diferencial. Por lo tanto, todos los oferentes deberán cumplir con los mismos requisitos y exigencias financieras establecidos de manera general para quienes deseen participar en este proceso de selección.

Los requisitos habilitantes financieros tienen como objetivo evaluar de manera precisa la salud financiera de los proponentes, asegurando que cumplan con las condiciones mínimas requeridas para participar en procesos de contratación pública. Para ello, se calcularán tres métricas: el promedio, la desviación estándar y la mediana de los indicadores financieros de la muestra de empresas previamente seleccionadas.

Estas métricas proporcionan una visión completa y equilibrada, permitiendo identificar patrones de comportamiento financiero y establecer límites más justos y representativos. A continuación, se presenta una tabla que resume de los resultados obtenidos de la muestra total, los cuales serán fundamentales para determinar los requisitos financieros habilitantes en el presente proceso de contratación.

RESULTADOS ESTADISTICOS-MUESTRA					
ESTADISTICA	LIQUIDEZ	ENDEUDAMIENTO	COBERTURA INTERÉS	RENTABILIDAD PATRIMONIO	RENTABILIDAD ACTIVO
PROMEDIO	1.132,96	0,53	39,96	0,60	0,05
MEDIANA	2,66	0,37	0,80	0,07	0,03
DESVIACIÓN ESTANDAR	21.296,25	1,15	11.851,61	10,96	0,23

El análisis de los datos estadísticos evidencia la presencia de valores atípicos, incluyendo cifras negativas y valores significativamente alejados del comportamiento general de la muestra. Dado este contexto, resulta fundamental aplicar un proceso de acotamiento para depurar la información y garantizar una representación más precisa y homogénea de los datos. Una vez realizado este procedimiento, se obtienen los resultados detallados en la Tabla de Datos – Resultados Estadísticos de la Muestra Acotada, lo que permite una interpretación más rigurosa y confiable para la toma de decisiones.

Adicionalmente, con el propósito de facilitar el análisis y la visualización de la información, se presentan los histogramas correspondientes a los datos acotados de los principales indicadores financieros: liquidez, endeudamiento, rentabilidad del patrimonio y rentabilidad sobre el activo. Estos gráficos permiten identificar la distribución y tendencia de cada variable, proporcionando una base objetiva para determinar los requisitos habilitantes financieros.

### Gráfica. Acotamiento Liquidez y Endeudamiento.

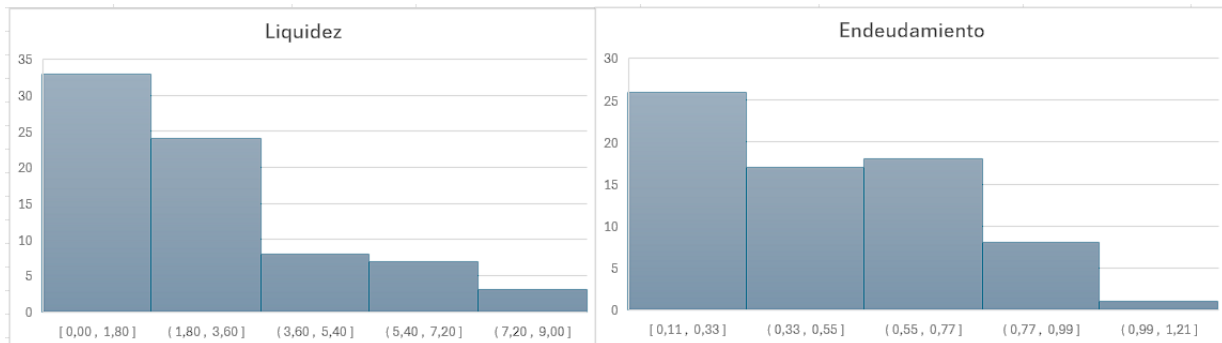

### Gráfica. Acotamiento Rentabilidad del Patrimonio y Rentabilidad sobre el Activo.

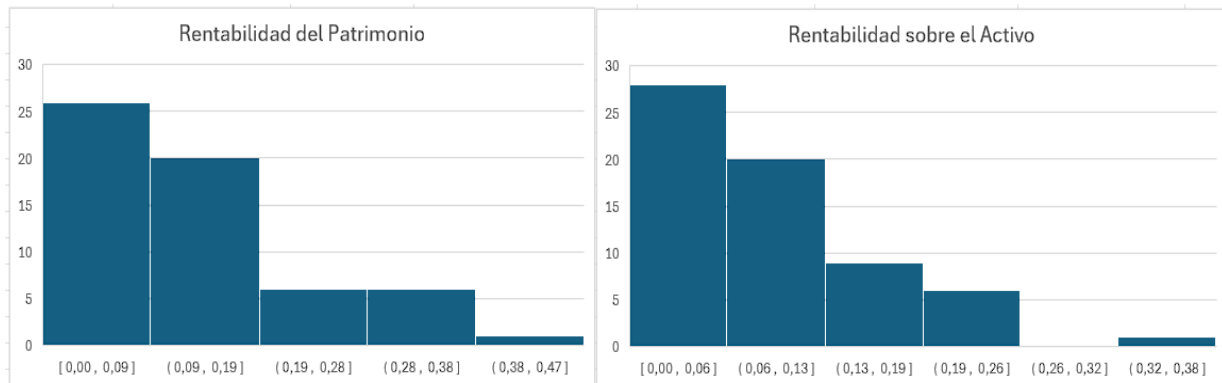

A continuación, se presentan los datos descriptivos tabulados, incluyendo métricas como desviación estándar, promedio, mediana y el límite mínimo a establecer. Este límite resulta de la armonización entre los datos estadísticos obtenidos de la muestra de empresas del sector y los requisitos financieros habilitantes a establecer ara este proceso de contratación.

Este análisis tiene como objetivo garantizar la pluralidad de oferentes, asegurando que los criterios financieros sean equilibrados y permitan la participación de un número adecuado de empresas, sin comprometer la solidez económica necesaria para la ejecución contractual.



## Estudio del Sector

DATOS ESTADÍSTICOS DESCRIPTIVOS DE LA MUESTRA ACOTADA					
ESTADÍSTICA	LIQUIDEZ	ENDEUDAMIENTO	COBERTURA INTERÉS	RENTABILIDAD PATRIMONIO	RENTABILIDAD ACTIVO
PROMEDIO	2,62	0,48	8,99	0,12	0,08
MEDIANA	1,95	0,46	1,92	0,08	0,06
DESVIACIÓN ESTANDAR	2,07	0,25	14,95	0,11	0,08

Se procede a establecer los requisitos financieros mínimos habilitantes, los cuales se determinan a partir del análisis de datos estadísticos descriptivos de una muestra representativa de la información financiera de las empresas del sector. Este proceso tiene como objetivo garantizar un equilibrio adecuado entre diversos aspectos del proyecto, tales como la tipología, el plazo y el valor total del mismo. Al hacerlo, se busca un punto de equilibrio, así como fomentar la pluralidad de oferentes, lo que a su vez promueve la competencia y la transparencia en el mercado.

### 5.1 Capacidad Financiera y Organizacional habilitante.

Los requisitos Financieros habilitantes son los siguientes:

ÍNDICE PARA EVALUAR	REQUISITO MÍNIMO
ÍNDICE LIQUIDEZ	$\geq 1,9$
NIVEL ENDEUDAMIENTO	$\leq 0,50$
RAZON DE COBERTURA DE INTERESES	$\geq 1,90$ o Indeterminado
RENTABILIDAD DE PATRIMONIO	$\geq 0,08$
RENTABILIDAD DE ACTIVO	$\geq 0,06$

### 5.2 Capital de Trabajo.

Es fundamental establecer un requisito de capital de trabajo en este proyecto para garantizar la disponibilidad de recursos financieros suficientes que permitan cubrir los costos iniciales que se requieren para la logística del suministró de los mobiliarios. De conformidad con el plazo de ejecución de 4 meses y la forma de pago establecida que para este proyecto que son pagos mensuales por avance es imprescindible que el contratista cuente con un capital de trabajo adecuado, minimizando el riesgo de interrupciones derivadas de problemas de liquidez.

Por esta razón, se ha incorporado el indicador de Capital de Trabajo como un requisito adicional de capacidad financiera, garantizando que los oferentes cuenten con la solidez económica necesaria para el desarrollo exitoso del contrato.

**Capital de Trabajo:** Este indicador representa la liquidez operativa (dinero disponible) del proponente. Un capital de trabajo positivo contribuye con el desarrollo eficiente de la actividad económica del proponente<sup>15</sup>.

**Presupuesto Oficial Estimado - POE:** SEIS MIL OCHOCIENTOS DIECIOCHO MILLONES QUINIENTOS NOVENTA Y DOS MIL CIENTO VEINTIDÓS PESOS CON SEIS CENTAVOS M/CTE (\$ 6.818.592.122,06)

Se sugiere establecer el siguiente requisito de capital de trabajo:

ÍNDICE PARA EVALUAR	REQUISITO MINIMO
CAPITAL DE TRABAJO	VALOR
>= 33% del Presupuesto Oficial Estimado	>=\$ 2.250.135.400,00

## 6. Conclusiones.

- El sector de suministro de mobiliarios institucionales muestra condiciones favorables para la contratación pública, respaldadas por el crecimiento económico sostenido y la estabilidad en costos. El PIB nacional creció 3,6% en el tercer trimestre de 2025, con impulso en comercio (+5,6%) e industria manufacturera (+4,1%), mientras que las actividades profesionales y técnicas crecieron 1,1%, reflejando resiliencia en servicios especializados. El Índice de Precios al Productor (IPP) se mantiene estable (-0,69% en octubre), lo que favorece la planeación financiera de contratos, y la Encuesta Mensual de Servicios (EMS) confirma expansión en subsectores complementarios.
- El Índice de Costos del Transporte de Carga (ICTC), con incremento acumulado de 4,16%, debe considerarse en la estructuración de ofertas por su impacto en logística. Desde el enfoque de abastecimiento estratégico, Colombia Compra Eficiente y el Acuerdo Marco CCE-173-AMP-2022, vigente hasta abril de 2026, ofrecen condiciones preferenciales para la adquisición de mobiliario y dotación educativa, garantizando transparencia y eficiencia en la contratación. El análisis del gasto histórico evidencia alta demanda: más de 242.000 contratos y \$66,5 billones en categorías UNSPSC relacionadas entre 2020 y 2025, lo que confirma oportunidades para proveedores.

<sup>15</sup> <https://www.colombiacompra.gov.co>

## *Estudio del Sector*

- El análisis del gasto histórico en Colombia Compra Eficiente evidencia una alta demanda: 242.645 contratos y \$66,5 billones en categorías UNSPSC relacionadas entre 2020 y 2025. ENTerritorio registra 335 contratos por más de \$3 billones, confirmando la relevancia del mercado.
- En la oferta, se identificaron MiPymes y empresas consultadas en SIIS bajo CIU M7020, con diversidad en capacidad financiera y organizacional:
- En el plano financiero, los indicadores de liquidez, endeudamiento y rentabilidad de las MiPymes consultadas reflejan diversidad en capacidad técnica y organizacional, siendo necesario exigir requisitos proporcionales que fomenten pluralidad y competencia.

### Proyectó:



**INDIRA ESMEIRA HÓMEZ LOZANO**  
Profesional Grupo Planeación Contractual