



**SUBGERENCIA DE OPERACIONES**  
**Grupo de Planeación Contractual**

**Objeto Contractual:**

La Empresa Nacional Promotora del Desarrollo Territorial S.A. ENTerritorio S.A, está interesada en:  
**CONTRATAR LA ETAPA 1 Y LA EJECUCIÓN DE OBRAS DE CONSTRUCCIÓN, MANTENIMIENTO Y/O REPARACIÓN DE INFRAESTRUCTURAS SEGÚN LAS NECESIDADES DE CADA UNA DE LAS SEDES A INTERVENIR DEL INSTITUTO COLOMBIANO DE BIENESTAR FAMILIAR (ICBF) INCLUIDAS EN EL GRUPO 5.**

**Bogotá D.C**  
**Diciembre de 2025**

## Introducción.

La importancia del análisis del sector ha sido recalcada en las recomendaciones que la Organización de Cooperación y de Desarrollo Económico (OCDE) le ha formulado al Gobierno Nacional, las cuales buscan promover las buenas prácticas, la transparencia y la promoción de la competencia leal en la contratación pública. Por otro lado, ENTerritorio S.A en busca de optimizar el proceso de contratación pretende por medio del presente documento, generar herramientas para entender el mercado del bien o servicio a contratar u obra a ejecutar, para de esta forma lograr los objetivos de eficacia, eficiencia, economía, y promoción de la competencia.

Así mismo, el artículo 2.2.1.1.6.1 del Decreto 1082 de 2015, señala que la entidad, a partir del objeto del contrato, debe hacer el análisis necesario para conocer el sector relativo al objeto del Proceso de Contratación desde la perspectiva legal, comercial, financiera, organizacional, técnica, sin que sea relevante la modalidad de selección. Por lo anterior, el análisis del sector, que se desarrolla en el presente documento, permite al grupo de Planeación Contractual del área de la subgerencia de operaciones de ENTerritorio S.A, conocer las condiciones económicas, técnicas, legales y financieras relativas al sector de estudio identificado, para adelantar de forma exitosa la presente contratación, establecer requisitos habilitantes de selección adecuados y propocionales a las condiciones del mercado, que promuevan la competencia y pluralidad de oferentes, y satisfagan la necesidad de la entidad.

De conformidad con el Manual de Contratación de ENTerritorio, ahora ENTerritorio S.A, el Numeral 23.4, la información del análisis del sector es de carácter informativa para la estructuración de los respectivos procesos de contratación que adelante la Entidad. Adicionalmente para la estructuración del presente documento, se tomará como instrumento de orientación la *Guía para elaboración de Estudios de Sector-GEES, versión 02 del 24 de junio de 2022*, de la Agencia Nacional de Contratación Publica Colombia Compra Eficiente.

## Tabla de contenido

<b>1. Condiciones contractuales generales del proceso de contratación del bien o servicio.....</b>	<b>4</b>
1.1 Alcance del presente documento de estudio del sector. ....	4
1.2 Justificación de la Necesidad de Contratación.....	5
1.3 Códigos de Clasificación de Actividad Económica- UNSPCS.....	8
<b>2. Aspectos Generales .....</b>	<b>10</b>
2.1 Gremios y asociaciones que participan en el sector .....	10
2.2 Aspecto Económico .....	12
2.2.1 PIB desde el enfoque de la producción .....	12
2.2.2 PIB Construcción .....	15
2.2.3 Índice de Costos de la Construcción de Obras Civiles (ICOCIV) .....	16
2.2.4 Índice de Costos de la Construcción de Edificaciones (ICOCED) .....	18
2.2.5 Indicador de Producción de Obras Civiles (IPOC).....	19
2.2.6 Sector Servicios .....	21
2.2.7 Mercado Laboral.....	23
2.2.8 Suministro de electricidad, gas, vapor y aire acondicionado .....	27
2.2.9 Actividades profesionales, científicas y técnicas .....	28
2.2.10 Variación del Salario Mínimo Mensual Legal Vigente - SMMLV .....	29
2.3 Aspecto Técnicos del bien a contratar .....	30
2.4 Factor Regulatorio del sector .....	30
2.5 Vigilancia y Control del sector.....	32
<b>3. Estudio de Oferta del sector .....</b>	<b>33</b>
3.1 Oferentes .....	34
3.2 Clasificación de empresas como MiPymes.....	51
<b>4. Comportamiento del gasto histórico - Contrataciones de otras entidades .....</b>	<b>54</b>
4.1 Gasto en contratación de ENTerritorio ahora ENTerritorio S.A desde 2024 .....	55
4.2 Contrataciones previas de otras Entidades .....	57
<b>5. Requisitos Habilitantes Financieros .....</b>	<b>60</b>

## 1. Condiciones contractuales generales del proceso de contratación del bien o servicio.

Para la estructuración del presente documento de estudio de sector, específicamente la identificación del segmento de mercado, proveedores, precios, aspectos técnicos, gasto histórico, e información de carácter financiero, se toma de referencia las siguientes condiciones contractuales y la caracterización de la necesidad establecidas por el área técnica<sup>1</sup> de ENTerritorio S.A.:

**Objeto para contratar:** La Empresa Nacional Promotora del Desarrollo Territorial S.A. ENTerritorio S.A, está interesada en: **CONTRATAR LA ETAPA 1 Y LA EJECUCIÓN DE OBRAS DE CONSTRUCCIÓN, MANTENIMIENTO Y/O REPARACIÓN DE INFRAESTRUCTURAS SEGÚN LAS NECESIDADES DE CADA UNA DE LAS SEDES A INTERVENIR DEL INSTITUTO COLOMBIANO DE BIENESTAR FAMILIAR (ICBF) INCLUIDAS EN EL GRUPO 5.**

**Presupuesto Oficial Estimado - POE:** Dos mil ciento cincuenta y cuatro millones noventa y dos mil novecientos noventa y cuatro pesos con trece centavos (\$2.154.092.994,13)

**Lugar de Ejecución:** De conformidad con lo previsto en el documento F-PR-26 Documento de Caracterización de la Necesidad establece que, Las intervenciones se desarrollarán en la zona urbana de las ciudades de Popayán (Cauca) y Villavicencio (Meta), así como en los municipios de Bolívar (Cauca) y Mercaderes (Cauca).

**Modalidad de Selección:** De conformidad con lo previsto en el documento F-PR-27 Condiciones adicionales establece que: La selección del Contratista se efectuará de conformidad con lo previsto en el Numeral 28, “**INVITACIÓN ABIERTA**”, del Manual de Contratación de ENTerritorio, Código M-PR-01, versión 2, aprobado mediante Acuerdo de la Junta Directiva de la entidad No. 292 del 16 de octubre de 2020.

**Tipología del Contrato:** De conformidad con lo previsto en el documento F-PR-27 Condiciones adicionales, para el GRUPO 5: “CONTRATAR LA ETAPA 1 Y LA EJECUCIÓN DE OBRAS DE CONSTRUCCIÓN, MANTENIMIENTO Y/O REPARACIÓN DE INFRAESTRUCTURAS SEGÚN LAS NECESIDADES DE CADA UNA DE LAS SEDES A INTERVENIR DEL INSTITUTO COLOMBIANO DE BIENESTAR FAMILIAR (ICBF) INCLUIDAS EN EL GRUPO 5”. El contrato por suscribir es de **OBRA**.

### 1.1 Alcance del presente documento de estudio del sector.

<sup>1</sup> Documento de Caracterización de la Necesidad FPR-26. ENTERRITORIO S.A asignado al presente proceso.

En línea con el Manual de Contratación de ENTerritorio, ahora ENTerritorio S.A., MPR-01 Versión 2, y tomando como referencia la Guía para elaboración de Estudios de Sector- GEES, versión 02 del 24 de junio de 2022, de la Agencia Nacional de Contratación Publica Colombia Compra Eficiente, el presente documento pretende:

- Identificar la oferta de potenciales proveedores en el mercado, ubicación, tamaño empresarial<sup>2</sup>, experiencia y capacidad financiera, relacionados con la construcción y mantenimiento de edificios públicos.
- Identificar los Códigos de Actividad Económica UNSPCS aplicables del presente proceso.
- Resumir el comportamiento de las principales variables económicas que afectan el sector y subsector identificado, al igual que a los posibles proveedores del objeto a contratar.
- Establecer requisitos de capacidad financiera y de capacidad organizacional que permitan participación y pluralidad de oferentes, y garanticen una adecuada solvencia financiera por parte de los futuros proponentes.

## 1.2 Justificación de la Necesidad de Contratación.<sup>3</sup>

El Instituto Colombiano de Bienestar Familiar (ICBF) tiene la misión de garantizar la protección integral de la niñez, la adolescencia y el bienestar de las familias colombianas, conforme a los principios establecidos en la Constitución Política, la Ley 1098 de 2006 (Código de Infancia y Adolescencia), la Ley 1804 de 2016 (Política de Estado para el Desarrollo Integral de la Primera Infancia) y demás normativa vigente. Para ello, requiere contar con infraestructura adecuada que permita la prestación de sus servicios misionales en óptimas condiciones de seguridad, funcionalidad y eficiencia.

En el marco del contrato interadministrativo suscrito entre el ICBF y ENTerritorio, se establece la necesidad de desarrollar una gerencia integral de proyectos que permita la ejecución de intervenciones en la infraestructura del ICBF, asegurando la adecuada gestión de los recursos, el cumplimiento de la normativa técnica y legal aplicable, y la optimización de la inversión pública en beneficio de la niñez y las familias colombianas.

Dado que el ICBF no cuenta con la capacidad operativa para gestionar directamente la ejecución de estas obras, dotaciones y servicios, ha delegado en ENTerritorio la responsabilidad de adelantar los procesos de contratación derivados necesarios para su materialización, en línea con el régimen exceptuado que le aplica.

<sup>2</sup> De conformidad con los lineamientos del Decreto 1860 de 2021, **ARTÍCULO 2.2.1.2.4.2.18. Criterios diferenciales para MiPymes en el sistema de compras públicas...** según los resultados del análisis del sector, las Entidades Estatales indistintamente de su régimen de contratación, los patrimonios autónomos constituidos por Entidades Estatales y los particulares que ejecuten recursos públicos establecerán condiciones habilitantes diferenciales que promuevan y faciliten la participación en los procedimientos de selección competitivos de las MiPymes domiciliadas en Colombia.

<sup>3</sup> Documento de Caracterización de la Necesidad FPR-26. ENTERRITORIO S.A asignado al presente proceso

**Estudio del Sector**

El día 06 de mayo del 2025, se publicó el proceso INA-009-2025, en la plataforma transaccional SECOP II, bajo la Modalidad de selección prevista en el Numeral 28. “INVITACIÓN ABIERTA”, del Manual de Contratación de ENTERRITORIO S.A. para la contratación “GRUPO 5: CONTRATAR LA ETAPA 1 Y LA EJECUCIÓN DE OBRAS DE CONSTRUCCIÓN, MANTENIMIENTO Y/O REPARACIÓN DE INFRAESTRUCTURAS SEGÚN LAS NECESIDADES DE CCADA UNA DE LAS SEDES A INTERVENIR DEL INSTITUTO COLOMBIANO DE BIENESTAR FAMILIAR (ICBF) INCLUIDAS EN EL GRUPO 5.”.

El día 15 de mayo del 2025 se suspendió en los términos del capítulo 35.9 del manual de contratación de ENTerritorio S.A M-PR-01 VERSIÓN 2, el proceso contractual, teniendo en cuenta que durante la ejecución del Contrato Interadministrativo de Gerencia Integral de Proyectos No. 224014 se evidenciaron circunstancias de interés público con carácter jurídico en jurisdicción territorial del proyecto CAE TORIBIO MAYA, el cual se encuentra dentro del Grupo 5 del lugar de ejecución del objeto a contratar, las cuales estaban siendo objeto de análisis por el área técnica responsable de la gerencia de proyecto.

Mediante el Acta de Cancelación cargada en página de SECOP II del 22 de mayo de 2025, la Subgerencia de Operaciones de ENTerritorio S.A. cancelo el proceso de contratación No. INA-009-2025, de conformidad a lo expuesto por el comité evaluador donde menciona: “(...) *puede poner en riesgo la ejecución del proyecto del proceso INA-009-2025 y/o generar su nulidad, no puede adelantar la selección de un proceso contractual que tendría la imposibilidad legal de ejecutarse, dado que, conforme lo indicado por el ICBF y expuesto en el numeral 14 del presente acto, se carece del permiso necesario para intervenir el CAE DE TORIBIO MAYA, lo que conlleva a, de continuar el proceso, transgredir el principio de Planeación (y de contera, el de economía) de la contratación estatal.*

*“(…) Teniendo en cuenta la imposibilidad legal de ejecutar el proyecto, por la situación jurídica particular del terreno donde se pretenden realizar las intervenciones derivadas de la necesidad anteriormente expuesta (no existe permiso autorizado para el vertimiento de la PTAR del CAE TORIBIO MAYA), situación informada por parte del INSTITUTO COLOMBIANO DEL BIENESTAR FAMILIAR, resulta necesario y pertinente efectuar la CANCELACIÓN del presente proceso de contratación (...)*”

Así las cosas, el 23 de julio de 2025 se apertura el proceso INA-049-2025, en la plataforma transaccional SECOP II, bajo la Modalidad de selección prevista en el Numeral 28. “INVITACIÓN ABIERTA”, del Manual de Contratación de ENTERRITORIO S.A. para la contratación “GRUPO 5: CONTRATAR LA ETAPA 1 Y LA EJECUCIÓN DE OBRAS DE CONSTRUCCIÓN, MANTENIMIENTO Y/O REPARACIÓN DE INFRAESTRUCTURAS SEGÚN LAS NECESIDADES DE CCADA UNA DE LAS SEDES A INTERVENIR DEL INSTITUTO COLOMBIANO DE BIENESTAR FAMILIAR (ICBF) INCLUIDAS EN EL GRUPO 5.”.

A través de acta de Selección 26 de agosto 2025 cargada en el SECOP II, la Subgerencia de Operaciones de ENTerritorio S.A, bajo la Modalidad de selección prevista en el Numeral 28. “INVITACIÓN ABIERTA”, del Manual de Contratación de ENTERRITORIO S.A., acepto: “(...) *ACEPTAR LA OFERTA presentada para el proceso de INVITACIÓN ABIERTA INA-049-2025, cuyo objeto consiste contratar el GRUPO V: CONTRATAR LA ETAPA 1 Y LA EJECUCIÓN DE OBRAS DE CONSTRUCCIÓN, MANTENIMIENTO Y/O REPARACIÓN DE INFRAESTRUCTURAS SEGÚN LAS NECESIDADES DE CADA UNA DE LAS SEDES*

**Estudio del Sector**

*A INTERVENIR DEL INSTITUTO COLOMBIANO DE BIENESTAR FAMILIAR (ICBF) INCLUIDAS EN EL GRUPO 5., por el CONSORCIO NEXUS, Representado Legalmente por CHELMAN ROBERT HIGUERA MARTINEZ, identificado con la cédula de ciudadanía No. 79.450.429 de Bogotá, por la suma de DOS MIL NOVENTA Y CINCO MILLONES VEINTINUEVE MIL DOSCIENTOS SETENTA Y OCHO PESOS M/CTE (\$ 2.095.029.278,00) incluido IVA, costos, gastos, y demás tributos que se causen con ocasión de la celebración, ejecución y liquidación del contrato. (...)*

Mediante acta de Terminación cargada en el SECOP II del 05 de noviembre de 2025, la Subgerencia de Operaciones de ENTerritorio S.A. termino el proceso de contratación No. INA-049-2025, de conformidad a lo expuesto por el comité evaluador donde menciona “(...) la afectación desproporcionada al principio constitucional de pluralidad de oferentes derivada de la aplicación de la causal de rechazo cuestionada. En efecto, de las nueve (9) propuestas presentadas en el proceso INA-049-2025, cuatro (4) fueron rechazadas con fundamento en el incumplimiento del requisito controvertido, lo que representa el 44.44% del total de oferente (...)”

*“(...) se puede concluir que, para el presente proceso, no es posible la aplicabilidad de la selección objetiva como deber obligatorio transversal a cualquier actuación en el marco de la contratación estatal. 23. En consecuencia, la decisión de terminación del proceso INA-049-2025 constituye una medida preventiva orientada a preservar la integridad del procedimiento y la legalidad del actuar administrativo de la Entidad 8 (...)”*

En virtud del contrato interadministrativo suscrito con el ICBF, ENTerritorio debe adelantar la contratación de los bienes, obras y servicios necesarios para garantizar la adecuada intervención en las infraestructuras priorizadas. Estas intervenciones se enmarcan en tres tipos de proyectos:

a. **OBRA.** Obras nuevas, estabilización y/o reforzamiento estructural

Se intervendrán infraestructuras con estudios y diseños previamente contratados por el ICBF en vigencias anteriores. En la Etapa 1, el contratista derivado deberá revisar, validar, complementar y/o apropiar estos productos, a partir de la actualización de costos generada por el Grupo de Planeación Contractual para cada presupuesto y asegurando la viabilidad técnica y jurídica del proyecto. En caso de que surja la necesidad de tramitar licencias y/o permisos, el contratista derivado deberá garantizar que se realicen los trámites necesarios para obtenerlas, para lo cual deberá atender y realizar los ajustes a los estudios técnicos y diseños requeridos por la autoridad competente para el trámite de dichas licencias y/o permisos. En la Etapa 2, se procederá con la ejecución de las obras, garantizando el cumplimiento de especificaciones técnicas, normativas de construcción, requerimientos ambientales y estándares de seguridad.

b. **MANTENIMIENTO.** Mantenimiento y reparaciones locativas.

Se intervendrán sedes que requieren mantenimiento y adecuaciones prioritarias para garantizar la continuidad en la prestación del servicio. En la Etapa 1, el contratista derivado realizará un diagnóstico



técnico y jurídico de cada sede para identificar las necesidades de intervención y definir el alcance específico del proyecto según la viabilidad técnica y asignación presupuestal. En la Etapa 2, se ejecutarán las obras conforme a las necesidades identificadas, hasta agotar los recursos asignados por frente.

**c. DOTACIÓN. Dotación de mobiliario y elementos misionales**

En algunos casos, el ICBF requiere la adquisición e instalación de mobiliario y equipamiento para el desarrollo de sus programas de atención a la niñez y las familias. Se garantizará que los bienes suministrados cumplan con las especificaciones técnicas y normativas aplicables, asegurando su funcionalidad y durabilidad.

En virtud de lo anterior, se requiere la contratación de los Grupo 5 con los siguientes objetos: **GRUPO 5: CONTRATAR LA ETAPA 1 Y LA EJECUCIÓN DE OBRAS DE CONSTRUCCIÓN, MANTENIMIENTO Y/O REPARACIÓN DE INFRAESTRUCTURAS SEGÚN LAS NECESIDADES DE CADA UNA DE LAS SEDES A INTERVENIR DEL INSTITUTO COLOMBIANO DE BIENESTAR FAMILIAR (ICBF) INCLUIDAS EN EL GRUPO 5.**

**1.3 Códigos de Clasificación de Actividad Económica- UNSPCS**

**Los Códigos Estándar de Productos y Servicios de Naciones Unidas**, son una metodología uniforme de codificación utilizada para clasificar productos y servicios fundamentada en un arreglo jerárquico y en una estructura lógica. Este sistema de clasificación permite codificar productos y servicios de forma clara ya que se basa en estándares acordados por la industria los cuales facilitan el comercio entre empresas y gobierno. Igualmente servirán como referencia a ENTerritorio S.A, para adelantar el proceso de contratación, en la determinación de experiencia general en los requisitos habilitantes. Para el presente proceso los códigos aplicables son:

CÓDIGO	SEGMENTO	FAMILIA	CLASE
81101500	Servicios basados en ingeniería, investigación y tecnología	Servicios Profesionales de ingeniería y arquitectura	Ingeniería civil y arquitectura
72153600	Servicios de Edificación, Construcción de Instalaciones y Mantenimiento	Servicios de mantenimiento y construcción de comercio especializado	Servicios de terminado interior, dotación y remodelación
72153900	Servicios de Edificación, Construcción de	Servicios de mantenimiento y	Servicios de preparación de obras de construcción



CÓDIGO	SEGMENTO	FAMILIA	CLASE
	Instalaciones y Mantenimiento	construcción de comercio especializado	
95121700	Terrenos, Edificios, Estructuras y Vías	Estructuras y edificios permanentes	Edificios y estructuras públicos
72101500	Servicios de Edificación, Construcción de Instalaciones y Mantenimiento	Servicios de mantenimiento y Reparaciones de construcciones e instalaciones	Servicios de apoyo para la construcción
72102900	Servicios de Edificación, Construcción de Instalaciones y Mantenimiento	Servicios de mantenimiento y Reparaciones de construcciones e instalaciones	Servicios de mantenimiento y reparación de Instalaciones
72103300	Servicios de Edificación, Construcción de Instalaciones y Mantenimiento	Servicios de mantenimiento y Reparaciones de construcciones e instalaciones	Servicios de mantenimiento y reparación de Infraestructura
72151900	Servicios de edificación, construcción de instalaciones y mantenimiento	Servicios de mantenimiento y construcción de comercio especializado	Servicios de albañilería y mampostería
72121400	Servicios de Edificación, Construcción de Instalaciones y Mantenimiento	Servicios de Construcción de edificaciones no residenciales	Servicios de construcción de edificios públicos especializados
30121800	Componentes y Suministros para Estructuras, Edificación, Construcción y Obas Civiles	Carreteras y paisajes	Materiales de arquitectura paisajística

**Estudio del Sector**

CÓDIGO	SEGMENTO	FAMILIA	CLASE
30191800	Componentes y Suministros para Estructuras, Edificación, Construcción y Obras Civiles	Equipo de apoyo para construcción y mantenimiento	Equipo y materiales para construcciones temporales y apoyo al mantenimiento

Tomando como referencia los anteriores códigos de actividad económica, se realiza la consulta respectiva en el directorio de proveedores de Secop II y al aplicativo de Modelo de Abastecimiento Estratégico (MAE) de Colombia compra, para identificar proveedores en el mercado al igual que el historial de contrataciones de ENTerritorio S.A y otras entidades.

## 2. Aspectos Generales

El sector de la Construcción en Colombia juega un papel vital en la economía y su desempeño económico es un indicador clave para la evaluación de proveedores. Para ENTerritorio S.A., entender el contexto económico de este sector ayudará a tomar decisiones informadas al seleccionar proveedores, garantizando así la adquisición de servicios de alta calidad y con la mejor relación costo-beneficio. Analizar el crecimiento del PIB del sector, las tasas de empleo, la inflación, y las condiciones financieras de las empresas proporcionará una visión integral que permitirá una mejor planificación y ejecución de los proyectos contractuales.

### 2.1 Gremios y asociaciones que participan en el sector

En Colombia, el sector de la construcción de obras está representado por varias asociaciones y gremios que agrupan a profesionales y empresas dedicadas a este campo.

A continuación, se destacan algunas de las principales organizaciones:

**Sociedad Colombiana de Ingenieros (SCI)**<sup>4</sup>: Fundada en 1887, es una entidad que reúne a ingenieros de diversas disciplinas, incluyendo aquellos especializados en infraestructura vial. La SCI promueve el desarrollo de la ingeniería en Colombia y ofrece espacios de formación y actualización profesional.

<sup>4</sup> [https://www.copnia.gov.co/transparencia/directorio-de-gremios-y-asociaciones?utm\\_source=chatgpt.com](https://www.copnia.gov.co/transparencia/directorio-de-gremios-y-asociaciones?utm_source=chatgpt.com)

**Cámara Colombiana de la Infraestructura (CCI)**<sup>5</sup>: Establecida en 2003, la CCI es una asociación gremial de cobertura nacional que agrupa a concesionarios, constructores, consultores y proveedores del sector de la infraestructura. Su objetivo es contribuir al desarrollo de la infraestructura física del país, promoviendo desarrollo socioeconómico y el fortalecimiento de las empresas afiliadas.

**Asociación Colombiana de Facultades de Ingeniería (ACOFI)**<sup>6</sup>: Aunque su enfoque principal es la educación, ACOFI mantiene relaciones con diversas organizaciones relacionadas con la ingeniería en Colombia. Su objetivo es fortalecer la formación y el ejercicio profesional de la ingeniería en el país.

**Asociaciones de Ingenieros y Arquitectos**: Estas organizaciones, como el Colegio de Ingenieros y el Colegio de Arquitectos, representan a los profesionales del sector y promueven la formación continua, la ética profesional y la calidad en los proyectos de construcción.

**Camacol (Cámara Colombiana de la Construcción)**: Es la principal agremiación del sector en Colombia. Camacol agrupa a empresas constructoras, desarrolladores, proveedores de materiales y servicios relacionados. Su objetivo es promover el desarrollo sostenible de la construcción y representar los intereses del sector ante el gobierno y otras entidades.

**La Agencia Nacional de Infraestructura – (ANI)**<sup>7</sup>: ANI, es una Agencia Nacional Estatal de Naturaleza Especial, del sector descentralizado de la Rama Ejecutiva del Orden Nacional, con personería jurídica, patrimonio propio y autonomía administrativa, financiera y técnica, adscrita al Ministerio de Transporte, según decreto 4165 del 03 noviembre de 2011. La Agencia Nacional de Infraestructura - ANI, tiene por objeto planear, coordinar, estructurar, contratar, ejecutar, administrar y evaluar proyectos de concesiones y otras formas de Asociación Público-Privada – APP

**Asociación Colombiana de Constructores (ACOL)**<sup>8</sup>: ACOL es una entidad social en Colombia que, por medio de la organización de la fuerza de trabajo y el desarrollo de acciones técnicas, formativas y comerciales; busca la dignificación de todas las personas que hacen parte del gremio de la construcción y con su trabajo e ideas acompañan el desarrollo social del país.

Estas organizaciones desempeñan un papel fundamental en el desarrollo y fortalecimiento del sector de la construcción, ofreciendo espacios de colaboración, formación y representación para sus miembros.

<sup>5</sup> [https://infraestructura.org.co/la-camara?utm\\_source=chatgpt.com](https://infraestructura.org.co/la-camara?utm_source=chatgpt.com)

<sup>6</sup> [https://www.acofi.edu.co/programas-de-apoyo/comisiondeestudios/organizaciones-relacionadas-con-la-ingenieria-en-colombia/?utm\\_source=chatgpt.com](https://www.acofi.edu.co/programas-de-apoyo/comisiondeestudios/organizaciones-relacionadas-con-la-ingenieria-en-colombia/?utm_source=chatgpt.com)

<sup>7</sup> <https://www.an.gov.co/informacion-de-la-ani/quienes-somos>

<sup>8</sup> <https://www.acol.com.co/nosotros.html>

## 2.2 Aspecto Económico

Para ENTerritorio S.A., un análisis integral de los distintos contextos (Económico, social, político, ambiental, regulatorio, técnico, etc.) que pudieren incidir o tener relación con el presente proceso contractual, así como visualizar los agentes que componen el sector, las perspectivas de crecimiento, inversión y ventas, y los impactos e incidencias que determinan una buena planificación. Esto permitirá un desarrollo sano en la ejecución del contrato, determinando cuales tienen más potencial o qué empresas están mejor situadas. Los indicadores nos ayudan a conocer la situación de la economía, su estructura, su nivel de competitividad y hacia dónde se dirige.

### 2.2.1 PIB desde el enfoque de la producción<sup>9</sup>

En el tercer trimestre de 2025pr, el Producto Interno Bruto en su serie original, crece 3,6% respecto al mismo periodo de 2024pr (ver tabla 1). Las actividades económicas que más contribuyen a la dinámica del valor agregado son:

- Administración pública y defensa; planes de seguridad social de afiliación obligatoria; Educación; Actividades de atención de la salud humana y de servicios sociales crece 8,0% (contribuye 1,3 puntos porcentuales a la variación anual).
- Comercio al por mayor y al por menor; reparación de vehículos automotores y motocicletas; Transporte y almacenamiento; Alojamiento y servicios de comida crece 5,6% (contribuye 1,2 puntos porcentuales a la variación anual).
- Industrias manufactureras crece 4,1% (contribuye 0,5 puntos porcentuales a la variación anual).

En lo corrido del año 2025pr, respecto al mismo periodo del año anterior, el Producto Interno Bruto presenta un crecimiento de 2,8%. Las actividades económicas que más contribuyen a la dinámica del valor agregado son:

- Comercio al por mayor y al por menor; reparación de vehículos automotores y motocicletas; Transporte y almacenamiento; Alojamiento y servicios de comida crece 5,1% (contribuye 1,0 puntos porcentuales a la variación anual).
- Administración pública y defensa; planes de seguridad social de afiliación obligatoria; Educación; Actividades de atención de la salud humana y de servicios sociales crece 4,4% (contribuye 0,7 puntos porcentuales a la variación anual).

<sup>9</sup> <https://www.dane.gov.co/index.php/estadisticas-por-tema/cuentas-nacionales/cuentas-nacionales-trimestrales/pib-informacion-tecnica>

***Estudio del Sector***

- Agricultura, ganadería, caza, silvicultura y pesca crece 4,1% (contribuye 0,4 puntos porcentuales a la variación anual).

Respecto al trimestre inmediatamente anterior, el Producto Interno Bruto en su serie ajustada por efecto estacional y calendario crece 1,2%. Cuando se observa el comportamiento de las actividades económicas relacionadas:

- Administración pública y defensa; planes de seguridad social de afiliación obligatoria; Educación; Actividades de atención de la salud humana y de servicios sociales crece 3,4%.
- Actividades financieras y de seguros crece 2,3%.
- Industrias manufactureras crece 1,5%.

**Tabla 1. Valor agregado por actividad económica**

Tasas de crecimiento en volumen<sup>1</sup>

Tercer trimestre 2025<sup>Pr</sup>

Actividad económica	Tasas de crecimiento (%)		
	Serie original		Serie ajustada por efecto estacional y calendario
	Anual	Año corrido	Trimestral
	2025 <sup>Pr</sup> -III / 2024 <sup>Pr</sup> -III	2025 <sup>Pr</sup> / 2024 <sup>Pr</sup>	2025 <sup>Pr</sup> -III / 2025 <sup>Pr</sup> -II
Agricultura, ganadería, caza, silvicultura y pesca	2,4	4,1	1,0
Explotación de minas y canteras	-5,7	-7,2	0,8
Industrias manufactureras	4,1	2,1	1,5
Suministro de electricidad, gas, vapor y aire acondicionado <sup>2</sup>	2,3	0,7	0,7
Construcción	-1,5	-2,7	1,1
Comercio al por mayor y al por menor <sup>3</sup>	5,6	5,1	0,2
Información y comunicaciones	1,9	1,8	0,4
Actividades financieras y de seguros	4,3	3,5	2,3
Actividades inmobiliarias	2,1	2,0	0,5
Actividades profesionales, científicas y técnicas <sup>4</sup>	1,1	1,3	-0,1
Administración pública, defensa, educación y salud <sup>5</sup>	8,0	4,4	3,4
Actividades artísticas, de entretenimiento y recreación y otras actividades de servicios <sup>6</sup>	5,7	9,4	1,0
<b>Valor agregado bruto</b>	<b>3,6</b>	<b>2,8</b>	<b>1,3</b>
Impuestos menos subvenciones sobre los productos	2,7	2,5	0,9
<b>Producto Interno Bruto</b>	<b>3,6</b>	<b>2,8</b>	<b>1,2</b>

Fuente: DANE, PIB\_T

<sup>Pr</sup> preliminar

<sup>1</sup>Series encadenadas de volumen con año de referencia 2015.

<sup>2</sup>Suministro de electricidad, gas, vapor y aire acondicionado; Distribución de agua; evacuación y tratamiento de aguas residuales, gestión de desechos y actividades de saneamiento ambiental.

<sup>3</sup>Comercio al por mayor y al por menor; reparación de vehículos automotores y motocicletas; Transporte y almacenamiento; Alojamiento y servicios de comida.

<sup>4</sup>Actividades profesionales, científicas y técnicas; Actividades de servicios administrativos y de apoyo.

<sup>5</sup>Administración pública y defensa; planes de seguridad social de afiliación obligatoria; Educación; Actividades de atención de la salud humana y de servicios sociales.

<sup>6</sup>Actividades artísticas, de entretenimiento y recreación y otras actividades de servicios; Actividades de los hogares individuales en calidad de empleadores; actividades no diferenciadas de los hogares individuales como productores de bienes y servicios para uso propio.

### 2.2.2 PIB Construcción<sup>10</sup>

En el tercer trimestre de 2025pr, el valor agregado de la construcción decrece 1,5% en su serie original, respecto al mismo periodo de 2024pr. Esta dinámica se explica por los siguientes comportamientos (ver tabla 6):

- Construcción de edificaciones residenciales y no residenciales decrece 8,3%.
- Construcción de carreteras y vías de ferrocarril, de proyectos de servicio público y de otras obras de ingeniería civil crece 13,1%.
- Actividades especializadas para la construcción de edificaciones y obras de ingeniería civil (alquiler de maquinaria y equipo de construcción con operadores) decrece 3,4%.

Respecto al trimestre inmediatamente anterior en su serie ajustada por efecto estacional y calendario, el valor agregado de la construcción crece en 1,1%, cuando se observa el comportamiento de las actividades económicas relacionadas:

- Construcción de edificaciones residenciales y no residenciales decrece 0,5%.
- Construcción de carreteras y vías de ferrocarril, de proyectos de servicio público y de otras obras de ingeniería civil crece 3,5%.
- Actividades especializadas para la construcción de edificaciones y obras de ingeniería civil (alquiler de maquinaria y equipo de construcción con operadores) crece 0,2%.

<sup>10</sup> <https://www.dane.gov.co/index.php/estadisticas-por-tema/cuentas-nacionales/cuentas-nacionales-trimestrales/pib-informacion-tecnica>



**Tabla 6. Construcción**  
**Tasas de crecimiento en volumen<sup>1</sup>**  
**Tercer trimestre 2025<sup>Pr</sup>**

Actividad económica	Tasas de crecimiento (%)		
	Serie original		Serie ajustada por efecto estacional y calendario
	Anual	Año corrido	Trimestral
	2025 <sup>Pr</sup> -III / 2024 <sup>Pr</sup> -III	2025 <sup>Pr</sup> / 2024 <sup>Pr</sup>	2025 <sup>Pr</sup> -III / 2025 <sup>Pr</sup> -II
Construcción de edificaciones residenciales y no residenciales	-8,3	-8,1	-0,5
Construcción de carreteras y vías de ferrocarril <sup>2</sup>	13,1	9,0	3,5
Actividades especializadas para la construcción de edificaciones y obras de ingeniería civil <sup>3</sup>	-3,4	-3,5	0,2
<b>Construcción</b>	<b>-1,5</b>	<b>-2,7</b>	<b>1,1</b>

Fuente: DANE, PIB\_T

<sup>Pr</sup> preliminar

<sup>1</sup>Series encadenadas de volumen con año de referencia 2015.

<sup>2</sup>Construcción de carreteras y vías de ferrocarril, de proyectos de servicio público y de otras obras de ingeniería civil.

<sup>3</sup>Actividades especializadas para la construcción de edificaciones y obras de ingeniería civil (Alquiler de maquinaria y equipo de construcción con operadores).

## 2.2.3 Índice de Costos de la Construcción de Obras Civiles (ICOCIV)<sup>11</sup>

### Variación y contribución mensual del ICOCIV por agrupaciones de subclases CPC V 2.0 A.C.

En octubre de 2025, la variación mensual del ICOCIV fue -0,23%, en comparación con septiembre de 2025. Dos de las cinco agrupaciones de subclases CPC relacionadas con la construcción de obras civiles, se ubicaron por debajo del promedio nacional (-0,23%): Puertos, canales, presas, sistemas de riego y otras obras hidráulicas (acueductos) (-0,77%) y Construcciones deportivas al aire libre y otras obras de ingeniería civil (-0,33%).

Por otra parte, las agrupaciones: Carreteras, calles, vías férreas y pistas de aterrizaje, puentes, carreteras elevadas y túneles (-0,22%), Tuberías para la conducción de gas a larga distancia, líneas de comunicación y cables de poder; tuberías y cables locales, y obras conexas (-0,15%) y Construcciones en minas y plantas industriales (-0,07%), se ubicaron por encima del promedio nacional. (Tabla 1 – Anexo 2).

<sup>11</sup> <https://www.dane.gov.co/index.php/estadisticas-por-tema/precios-y-costos/indice-de-costos-de-la-construccion-de-obras-civiles-icociv>

**Tabla 1. ICOCIV. Variación y contribución mensual de las cinco agrupaciones de subclases CPC V 2.0 A.C. al total.**  
**Total nacional**  
**Octubre 2025**

Código agrupación CPC	Nombre agrupación CPC	Peso %	Variación (%)	Contribución (puntos porcentuales)
			2025	2025
530201	Carreteras, calles, vías férreas y pistas de aterrizaje, puentes, carreteras elevadas y túneles	55,65	-0,22	-0,12
530202	Puertos, canales, presas, sistemas de riego y otras obras hidráulicas (acueductos)	5,78	-0,77	-0,04
530203	Tuberías para la conducción de gas a larga distancia, líneas de comunicación y cables de poder; tuberías y cables locales, y obras conexas	19,46	-0,15	-0,03
530204	Construcciones en minas y plantas industriales	9,49	-0,07	-0,01
530205	Construcciones deportivas al aire libre y otras obras de ingeniería civil	9,63	-0,33	-0,03
<b>Total</b>		<b>100</b>	<b>-0,23</b>	<b>-0,23</b>

Fuente: DANE, ICOCIV.

Nota: La diferencia en la suma de las variables obedece al sistema de aproximación en el nivel de dígitos trabajados en el índice.

### Variación y contribución mensual según 17 subclases CPC V 2.0 A.C.

Por subclases CPC, al comparar octubre de 2025 con septiembre de 2025, las mayores variaciones negativas se evidenciaron en: Sistemas de riego y obras hidráulicas de control de inundaciones (-1,44%), Represas (-0,85%) y Acueductos y otros conductos de suministro de agua, excepto gasoductos (-0,70%). En cuanto las subclases que presentaron las menores variaciones negativas se encontraron en: Tuberías de larga distancia (-0,05%), Pistas de aterrizaje (-0,13%) y Construcciones en minas (-0,14%).

Por otro lado, la única variación positiva se presentó en la subclase Cables locales y obras conexas (0,32%). (Tabla 2 - Anexo 3).

**Tabla 2. ICOCIV. Variación y contribución mensual según 17 subclases CPC V 2.0 A.C.**

**Total nacional**

**Octubre 2025**

Código CPC	CPC	Peso %	Variación (%)		Contribución al total nacional (puntos porcentuales)
			2025	2025	
53211	Carreteras (excepto carreteras elevadas); calles	48,71	-0,19	-0,09	
53212	Ferrocarriles	0,58	-0,35	0,00	
53213	Pistas de aterrizaje	0,86	-0,13	0,00	
53221	Puentes y carreteras elevadas	2,40	-0,58	-0,01	
53222	Túneles	3,09	-0,30	-0,01	
53231	Acueductos y otros conductos de suministro de agua, excepto gasoductos	4,41	-0,70	-0,03	
53232	Puertos, vías navegables e instalaciones conexas	0,46	-0,18	0,00	
53233	Represas	0,03	-0,85	0,00	
53234	Sistemas de riego y obras hidráulicas de control de inundaciones	0,89	-1,44	-0,01	
53241	Tuberías de larga distancia	2,69	-0,05	0,00	
53242	Obras para la comunicación de larga distancia y las líneas eléctricas (cables)	4,94	-0,61	-0,03	
53251_D3	Gasoductos locales, Alcantarillado y plantas de tratamiento de agua	6,27	-0,25	-0,02	
53252	Cables locales y obras conexas	5,56	0,32	0,02	
53261	Construcciones en minas	4,91	-0,14	-0,01	
53262	Centrales eléctricas	4,58	0,00	0,00	
53270	Construcciones deportivas al aire libre	2,26	-0,36	-0,01	
53290	Otras obras de ingeniería civil	7,36	-0,32	-0,02	
Total		100,00	-0,23	-0,23	

Fuente: DANE, ICOCIV.

Nota: La diferencia en la suma de las variables obedece al sistema de aproximación en el nivel de dígitos trabajados en el índice.

## 2.2.4 Índice de Costos de la Construcción de Edificaciones (ICOCED)<sup>12</sup>

El Índice de Costos de la Construcción de Edificaciones (ICOCED) es producto del rediseño del Indicador de Costos de la Construcción de Vivienda (ICCV), desarrollado durante 2021. En este proceso se tuvo en cuenta la información disponible, el desarrollo tecnológico del sector, la necesidad de actualización metodológica y la revisión implementada por el DANE en la temática de construcción.

### Variación y contribución anual del ICOCED según clase CPC V 2.0 A.C (Edificaciones residenciales y no residenciales) y destino

En octubre de 2025, la variación mensual del ICOCED fue -0,39%, en comparación con septiembre de 2025. La clase CPC V 2.0 A.C de edificaciones residenciales se ubicó por debajo del promedio nacional

<sup>12</sup> <https://www.dane.gov.co/index.php/estadisticas-por-tema/precios-y-costos/indice-de-costos-de-la-construccion-de-edificaciones-icoced>

## Estudio del Sector

(-0,44%), mientras que la clase CPC V 2.0 A.C de edificaciones no residenciales se ubicó por encima del promedio nacional (-0,28%).

Cuatro de los diez destinos relacionados con la construcción de edificaciones se ubicaron por debajo del promedio nacional (-0,39%): Casas (-0,75%), Otros destinos (-0,55%), Educación (-0,47%) y Apartamentos (-0,40%).

Por otra parte, los destinos: Bodegas (-0,38%), Hospitales y centros asistenciales (-0,26%), Administración pública (-0,16%), Comercio (-0,14%), Oficinas (-0,12%) y Hoteles (-0,01%), se ubicaron por encima del promedio nacional.

**Tabla 1. ICOCED. Variación y contribución mensual por clase CPC V 2.0 A.C y destino.**

**Índice Total**

**Octubre (2025)**

CLASE CPC	Tipo de Edificación	Peso %	Variación (%)	Contribución (puntos porcentuales)
			2025	2025
Edificios residenciales	Apartamentos	56,59	-0,40	-0,22
	Casas	9,03	-0,75	-0,07
<b>Total edificios residenciales</b>			<b>-0,44</b>	<b>-0,29</b>
Edificios industriales, comerciales, otros edificios no residenciales	Bodegas	3,61	-0,38	-0,01
	Comercio	9,27	-0,14	-0,01
	Oficinas	5,38	-0,12	-0,01
	Administración pública	1,05	-0,16	0,00
	Educación	6,47	-0,47	-0,03
	Hospitales y centros asistenciales	2,16	-0,26	-0,01
	Hoteles	1,74	-0,01	0,00
	Otros destinos	4,70	-0,55	-0,03
<b>Total edificios no residenciales</b>			<b>-0,28</b>	<b>-0,10</b>
<b>Total nacional ICOCED</b>			<b>-0,39</b>	<b>-0,39</b>

Fuente: DANE, ICOCED.

Nota: La diferencia en la suma de las variables obedece al sistema de aproximación en el nivel de dígitos trabajados en el índice.

## 2.2.5 Indicador de Producción de Obras Civiles (IPOC)<sup>13</sup>

### Variación anual (III trimestre 2025Pr / III trimestre 2024)

Durante el tercer trimestre de 2025, la producción de obras civiles a precios constantes registró un crecimiento de 13,1%, frente al mismo trimestre de 2024 (Anexo A3).

<sup>13</sup> <https://www.dane.gov.co/index.php/estadisticas-por-tema/construccion/indicador-de-produccion-de-obras-civiles-ipoc>

## Gráfico 2. Índice y variación anual de la producción de obras civiles (precios constantes)

Total nacional - serie a precios constantes

2021 (I trimestre) – 2025 (III trimestre<sup>Pr</sup>)



Fuente: DANE, IPOC.

Pr: preliminar

## Variación y contribución anual por tipo de construcción (III trimestre 2025pr / III trimestre 2024)

El crecimiento de 13,1% en la producción de las obras civiles a precios constantes con respecto al tercer trimestre de 2024, se explica por el comportamiento positivo en tres de los cinco grupos de obra: el grupo de carreteras, calles, vías férreas y pistas de aterrizaje, puentes y carreteras elevadas y túneles registró un incremento en su producción anual de 14,8% y aportó 7,0 puntos porcentuales (p.p.) a la variación anual; el grupo de construcciones en minas y plantas industriales, presentó un aumento de 21,3% y sumó 4,8 p.p. a la variación anual a precios constantes, el grupo de instalaciones al aire libre para deportes y esparcimiento; y otras obras de ingeniería civil incrementó su producción en 21,8% y aportó 2,2 p.p. a la variación anual (13.1%).

En contraste, el grupo de puertos, canales, presas, sistemas de riego y otras obras hidráulicas (acueductos) disminuyó su producción en 3,5% y descontó 0,3 p.p. a la variación anual a precios constantes; así mismo, el grupo de tuberías para la conducción de gas a larga distancia, líneas de comunicación y cables de poder, tuberías y cables locales y obras conexas, contrajo su producción en 5,2% y restó 0,6 p.p. a la variación anual. (Anexo A3).

**Cuadro 1. Variación y contribución anual de la producción de obras civiles a precios constantes según tipo de construcción**

**Total nacional**

**III trimestre de 2025<sup>Pr</sup> / III trimestre 2024**

Tipo de construcción	Variación anual (porcentaje)	Contribución a la variación total (puntos porcentuales)
<b>TOTAL</b>	<b>13,1</b>	<b>13,1</b>
530201 Carreteras, calles, vías férreas y pistas de aterrizaje, puentes, carreteras elevadas y túneles	14,8	7,0
530204 Construcciones en minas y plantas industriales	21,1	4,8
530205 Instalaciones al aire libre para deportes y esparcimiento; y otras obras de ingeniería civil	21,8	2,2
530202 Puertos, canales, presas, sistemas de riego y otras obras hidráulicas (actuadores)	-1,5	-0,1
530203 Tuberías para la conducción de gas a larga distancia, líneas de comunicación y cables de poder; tuberías y cables locales, y otras conexiones	-5,2	-0,6

**Fuente:** DANE, IPOC.

**Pr:** cifras preliminares

**Nota:** Por presentación de las cifras a un decimal, la suma de las contribuciones puede no coincidir con el total para el grupo o el total del indicador, por efectos de redondeo.

## 2.2.6 Sector Servicios<sup>14</sup>

De acuerdo con el boletín técnico de la Encuesta Mensual de Servicios publicado por el DANE En septiembre de 2025, catorce de los dieciocho subsectores de servicios presentaron variación positiva en los ingresos totales, en comparación con septiembre de 2024.

<sup>14</sup> <https://www.dane.gov.co/index.php/estadisticas-por-tema/servicios/encuesta-mensual-de-servicios-ems>

**Tabla 1. Variación anual de los ingresos y contribución por tipo de ingresos, según subsector de servicios**  
**Total nacional**  
**Septiembre 2025<sup>P</sup> / septiembre 2024**

Clasificación CIIU Rev. 4 A.C.			Ingresos totales		Ingresos por servicios		Contribución (PP)		Otros ingresos	
Sección	División	Descripción	Variedad (%)							
H	División 52	Almacenamiento y actividades complementarias al transporte	7,1		6,6	-0,1		0,6		
H	División 53	Correo y servicios de mensajería	8,4		7,7	-0,0		0,7		
I	División 56	Restaurantes, catering y bares	7,1		6,5	0,8		-0,3		
J	División 58	Actividades de edición	-4,0		-2,3	-1,4		-0,3		
J	División 59, excepto Clase 5920	Producción de películas cinematográficas y programas de televisión	47,3		25,0	17,0		4,5		
J	División 60 y Clase 6391	Actividades de programación y transmisión, agencias de noticias	17,5		16,8	0,1		0,6		
J	División 61	Telecomunicaciones	5,3		1,9	2,9		0,5		
J	División 62, División 63, excepto Clase 6391	Desarrollo de sistemas informáticos y procesamiento de datos	9,9		7,2	2,7		-0,1		
LN	Sección L, División 68 Sección N, Divisiones 7710, 7729 y 7730	Inmobiliarias, alquiler de maquinaria y equipo	4,3		5,1	-1,6		0,8		
M	Divisiones 69, 70, 71, 72, Clase 7320, División 74	Actividades profesionales científicas y técnicas	3,4		3,5	-0,0		-0,0		
M	Clase 7310	Publicidad	16,2		16,4	-0,3		0,0		
N	Divisiones 78, 80 y 81, excepto Clase 8130	Actividades de empleo, seguridad e investigación privada, servicios a edificios	14,7		14,7	0,0		-0,0		
N	Clase 8220	Actividades de centros de llamadas (Call center)	-3,3		-3,4	0,0		0,0		
N	División 82 excepto Clase 8220	Actividades administrativas y de apoyo de oficina y otras actividades, excepto call center	-6,0		-6,4	0,0		0,4		
P	Grupo 854	Educación superior privada	7,3		6,4	0,0		0,8		
Q	Clase 8610	Salud humana privada con internación	6,4		6,5	-0,1		0,0		
Q	División 86 excepto Clase 8610	Salud humana privada sin internación	11,1		10,6	0,1		0,3		
S	Divisiones 90, 92, 93, 95 y 96	Otros servicios de entretenimiento y otros servicios	-0,7		1,9	-0,2		-2,4		

Fuente: DANE, EMS.

<sup>P</sup> Cifra provisional

(PP) Puntos porcentuales

Nota: por aproximación decimal, se puede presentar diferencia en la suma de las contribuciones frente a la variación total.

## Variación anual del personal ocupado total y contribución por tipo de contratación, según subsector de servicios (septiembre 2025<sup>p</sup> / septiembre 2024)

En septiembre de 2025, nueve de los dieciocho subsectores de servicios presentaron variación positiva en el personal ocupado total, en comparación con septiembre de 2024.



**Tabla 2. Variación anual del personal ocupado total y contribución por categoría de contratación, según subsector de servicios**  
**Total nacional**  
**Septiembre 2025<sup>P</sup> / septiembre 2024**

Clasificación CBU Rev. 4 A.C.			Personal ocupado total <sup>P</sup>	Personal	Temporal directo	Agencia	Misión <sup>**</sup> Hora cátedra <sup>***</sup>	
Sección	División	Descripción	Variación (%)		Contribución (PP)			
H	División 52	Almacenamiento y actividades complementarias al transporte	3,1		20	0,4	0,6	--
H	División 53	Correo y servicios de mensajería	1,0		-69	1,9	0,0	--
I	División 56	Restaurantes, catering y bares	-0,3		1,9	-1,5	-0,7	--
J	División 58	Actividades de edición	-5,7		-34	-2,5	0,2	--
J	División 59, excepto Clase 5920	Producción de películas cinematográficas y programas de televisión	4,1		2,1	2,4	-0,4	--
J	División 60 y Clase 6391	Actividades de programación y transmisión, agencias de noticias	2,8		-14	-0,4	4,7	--
J	División 61	Telecomunicaciones	-6,1		-3,8	-2,0	-0,2	--
J	División 62, División 63, excepto Clase 6391	Desarrollo de sistemas informáticos y procesamiento de datos	-0,2		0,1	-0,3	-0,0	--
LN	Sección L, División 60 Sección N, Divisiones 7730, 7729 y 7730	Inmobiliarias, alquiler de maquinaria y equipo	1,1		1,3	0,6	-0,8	--
M	Divisiones 66, 70, 71, 72, Clase 7320, División 74	Actividades profesionales científicas y técnicas	-5,3		-4,0	-1,8	0,5	--
M	Clase 7310	Publicidad	1,4		0,6	0,3	0,4	--
N	Divisiones 78, 80 y 81, excepto Clase 8130	Actividades de empleo, seguridad e investigación privada, servicios a edificios	-0,5		-0,0	0,8	0,1	-1,2
N	Clase 8220	Actividades de centros de llamadas (Call center)	-5,4		-2,1	-3,1	-0,1	--
N	División 82 excepto Clase 8220	Actividades administrativas y de apoyo de oficina y otras actividades, excepto call center	3,9		-6,8	5,9	-1,2	--
P	Grupo 854	Educación superior privada	-1,2		-0,2	-1,1	0,0	0,0
Q	Clase 8610	Salud humana privada con internación	-1,6		-3,0	1,4	-0,0	--
Q	División 86 excepto Clase 8610	Salud humana privada sin internación	0,5		-1,0	1,5	0,1	--
S	Divisiones 90, 92, 93, 95 y 96	Otros servicios de entretenimiento y otros servicios	0,3		-0,2	1,0	-0,5	--

Fuente: DANE, EMS.

<sup>P</sup> Cifra provisional

(PP) Puntos porcentuales

\* Incluye personal permanente, personal temporal directo y personal temporal contratado a través de agencias de suministro de personal.

\*\* Personal en misión aplica para la sección N, divisiones 78, 80 y 81, excepto Clase 8130.

\*\*\* Personal hora cátedra aplica para la sección P - grupo 854.

Nota: por aproximación decimal, se puede presentar diferencia en la suma de las contribuciones frente a la variación total.

## 2.2.7 Mercado Laboral<sup>15</sup>

Para el mes de septiembre de 2025, la tasa de desocupación del total nacional fue 8,2%, lo que representó una disminución de 1,0 puntos porcentuales respecto al mismo mes de 2024 (9,1%). La tasa global de participación se ubicó en 63,9%, mientras que en septiembre de 2024 fue 63,5%. Finalmente, la tasa de ocupación fue 58,7%, lo que representó un aumento de 1,0 puntos porcentuales respecto al mismo mes del año anterior (57,7%).

<sup>15</sup> <https://www.dane.gov.co/index.php/estadisticas-por-tema/mercado-laboral/empleo-y-desempleo>

**Gráfico 2. Tasa global de participación (TGP), Tasa de ocupación (TO) y Tasa de desocupación (TD)**  
Total nacional  
Septiembre (2017 - 2025)

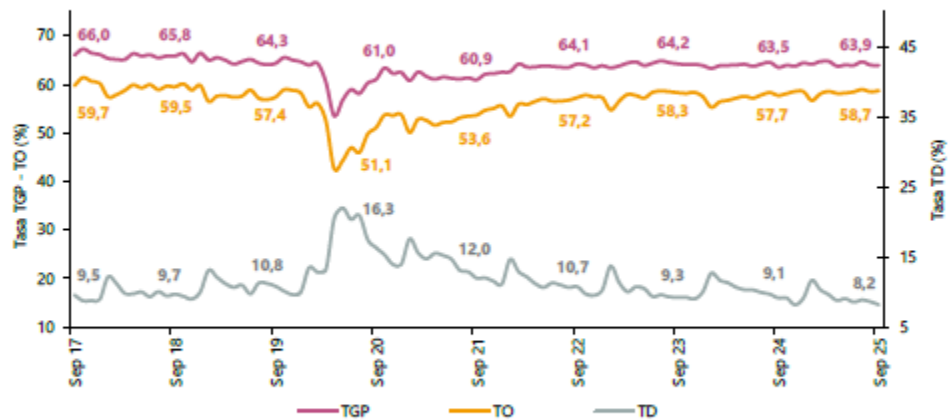

Fuente: DANE, GEIH.

Nota: datos expandidos con proyecciones de población, elaboradas con base en los resultados del CNPV 2018.

Nota: cifras aproximadas a un decimal.

## Total 13 ciudades y áreas metropolitanas mensual

En septiembre de 2025, la tasa de desocupación en el total de las 13 ciudades y áreas metropolitanas fue 8,1%, mientras que en el mismo mes de 2024 fue 9,2%. Por su parte, la tasa global de participación se ubicó en 66,4% y la tasa de ocupación en 61,0%, mientras que en septiembre de 2024 estas tasas fueron 66,2% y 60,1%, respectivamente.

## Estudio del Sector

**Gráfico 3. Tasa global de participación (TGP), Tasa de ocupación (TO) y Tasa de desocupación (TD)**  
Total 13 ciudades y áreas metropolitanas  
Septiembre (2017 - 2025)

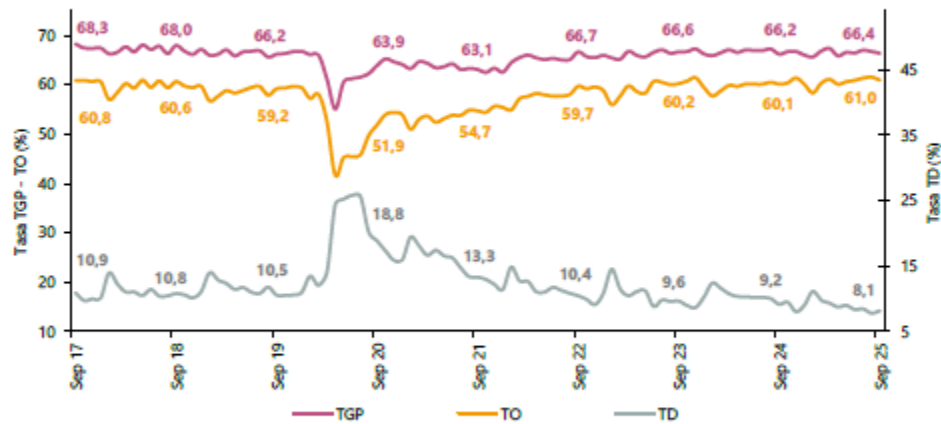

Fuente: DANE, GEIH.

Nota: datos expandidos con proyecciones de población, elaboradas con base en los resultados del CNPV 2018.

Nota: cifras aproximadas a un decimal.

## Población ocupada según posición ocupacional, mes septiembre 2025

En septiembre de 2025, Obrero, empleado particular y Jornalero o Peón fueron las posiciones ocupacionales que más aportaron positivamente a la variación de los ocupados en el total nacional con 2,0 y 0,5 puntos porcentuales, respectivamente.

### Estudio del Sector

**Tabla 2. Distribución porcentual, variación absoluta y contribución a la variación de la población ocupada según posición ocupacional**

**Total nacional**

**Septiembre (2024 - 2025)**

Posición ocupacional	Total nacional				
	Septiembre 2024	Septiembre 2025	Distribución % 2025	Variación absoluta	Contribución en p.p.
<b>Población ocupada</b>	<b>23.213</b>	<b>23.927</b>	<b>100</b>	<b>714</b>	
Obrero, empleado particular	10.215	10.688	44,7	473	2,0
Jornalero o Peón	705	813	3,4	108	0,5
Trabajador por cuenta propia	9.695	9.739	40,7	44	0,2
Patrón o empleador	568	603	2,5	35	0,1
Empleado doméstico	689	718	3,0	29	0,1
Obrero, empleado del gobierno	878	897	3,8	20	0,1
Trabajador familiar sin remuneración	458	460	1,9	2	0,0

Fuente: DANE, GEIH.

p.p.: puntos porcentuales.

Nota: por aproximación de decimales y la no inclusión de la categoría "Otro", la suma de las poblaciones, distribuciones y contribuciones puede diferir ligeramente con la información del anexo estadístico.

Nota: poblaciones en miles.

Nota: las posiciones ocupacionales se definen a partir de la Clasificación Internacional de la Situación en el Empleo CISE-93. Las definiciones de las posiciones ocupacionales se pueden consultar en el Manual de recolección y conceptos básicos de la GEIH en el siguiente enlace: <https://microdatos.dane.gov.co/index.php/catalog/853/related-materials> (páginas 88 a 92).

## Población ocupada según rama de actividad, mes septiembre 2025

En el mes de septiembre de 2025, el número de personas ocupadas en el total nacional fue 23.927 miles de personas. Las ramas que más aportaron positivamente a la variación de la población ocupada fueron Industrias manufactureras (1,1 puntos porcentuales); Administración pública y defensa, educación y atención de la salud humana (0,8 puntos porcentuales) y Alojamiento y servicios de comida (0,7 puntos porcentuales).

## Estudio del Sector

**Tabla 1. Distribución porcentual, variación absoluta y contribución a la variación de la población ocupada según rama de actividad**

**Total nacional**

**Septiembre (2024 - 2025)**

Rama de actividad	Total nacional				
	Septiembre 2024	Septiembre 2025	Distribución % 2025	Variación absoluta	Contribución en p.p.
Población ocupada	23.213	23.927	100	714	
Industrias manufactureras	2.429	2.674	11,2	244	1,1
Administración pública y defensa, educación y atención de la salud humana	2.809	2.997	12,5	188	0,8
Alojamiento y servicios de comida	1.758	1.926	8,1	168	0,7
Agricultura, ganadería, caza, silvicultura y pesca	3.249	3.371	14,1	122	0,5
Actividades financieras y de seguros	347	433	1,8	86	0,4
Construcción	1.495	1.561	6,5	66	0,3
Transporte y almacenamiento	1.788	1.854	7,7	66	0,3
Información y comunicaciones	380	427	1,8	47	0,2
Actividades inmobiliarias	255	282	1,2	27	0,1
Actividades artísticas, entretenimiento, recreación y otras actividades de servicios	1.997	2.007	8,4	9	0,0
Comercio y reparación de vehículos	4.058	4.038	16,9	-20	-0,1
Suministro de electricidad, gas, agua y gestión de desechos <sup>a</sup>	726	646	2,7	-79	-0,3
Actividades profesionales, científicas, técnicas y servicios administrativos	1.923	1.711	7,2	-212	-0,9

Fuente: DANE, GEIH.

p.p.: puntos porcentuales.

<sup>a</sup> Suministro de electricidad, gas, agua y gestión de desechos<sup>a</sup> incluye la rama de Explotación de minas y canteras.

Nota: por aproximación de decimales y la no inclusión de la categoría "No informa", la suma de las poblaciones, distribuciones y contribuciones puede diferir ligeramente con la información del anexo estadístico.

Nota: poblaciones en miles.

Nota: las ramas de actividad económica están definidas con base en la Clasificación Industrial Internacional Uniforme -CIIU Rev. 4 A.C. (2022). Este documento se puede consultar en el siguiente enlace: [https://www.dane.gov.co/files/sen/nomenclatura/ciiu/CIIU\\_Rev\\_4\\_AC2022.pdf](https://www.dane.gov.co/files/sen/nomenclatura/ciiu/CIIU_Rev_4_AC2022.pdf)

## 2.2.8 Suministro de electricidad, gas, vapor y aire acondicionado<sup>16</sup>

En el tercer trimestre de 2025pr, el valor agregado de la actividad suministro de electricidad, gas, vapor y aire acondicionado; distribución de agua; evacuación y tratamiento de aguas residuales, gestión de desechos y actividades de saneamiento ambiental crece 2,3% en su serie original, respecto al mismo periodo de 2024pr. Esta dinámica se explica por los siguientes comportamientos (ver tabla 5):

- Suministro de electricidad, gas, vapor y aire acondicionado crece 2,6%.
- Distribución de agua; evacuación y tratamiento de aguas residuales, gestión de desechos y actividades de saneamiento ambiental crece 0,8%.

<sup>16</sup> <https://www.dane.gov.co/index.php/estadisticas-por-tema/cuentas-nacionales/cuentas-nacionales-trimestrales/pib-informacion-tecnica>

### Estudio del Sector

Respecto al trimestre inmediatamente anterior en su serie ajustada por efecto estacional y calendario, el valor agregado de la actividad suministro de electricidad, gas, vapor y aire acondicionado; distribución de agua; evacuación y tratamiento de aguas residuales, gestión de desechos y actividades de saneamiento ambiental crece en 0,7%, cuando se observa el comportamiento de las actividades económicas relacionadas:

- Suministro de electricidad, gas, vapor y aire acondicionado crece 0,9%.
- Distribución de agua; evacuación y tratamiento de aguas residuales, gestión de desechos y actividades de saneamiento ambiental crece 0,5%.

**Tabla 5. Suministro de electricidad, gas, vapor y aire acondicionado<sup>1</sup>**  
**Tasas de crecimiento en volumen<sup>2</sup>**  
**Tercer trimestre 2025<sup>pr</sup>**

Actividad económica	Tasas de crecimiento (%)		
	Serie original		Serie ajustada por efecto estacional y calendario
	Anual	Año corrido	Trimestral
	2025 <sup>pr</sup> -III / 2024 <sup>pr</sup> -III	2025 <sup>pr</sup> / 2024 <sup>pr</sup>	2025 <sup>pr</sup> -III / 2025 <sup>pr</sup> -II
Suministro de electricidad, gas, vapor y aire acondicionado	2,6	1,2	0,9
Distribución de agua; evacuación y tratamiento de aguas residuales <sup>3</sup>	0,8	-1,0	0,5
<b>Suministro de electricidad, gas, vapor y aire acondicionado<sup>1</sup></b>	<b>2,3</b>	<b>0,7</b>	<b>0,7</b>

Fuente: DANE, PIB\_T

<sup>pr</sup> preliminar

<sup>1</sup> Suministro de electricidad, gas, vapor y aire acondicionado; Distribución de agua; evacuación y tratamiento de aguas residuales, gestión de desechos y actividades de saneamiento ambiental.

<sup>2</sup> Series encadenadas de volumen con año de referencia 2015.

<sup>3</sup> Distribución de agua; evacuación y tratamiento de aguas residuales, gestión de desechos y actividades de saneamiento ambiental.

## 2.2.9 Actividades profesionales, científicas y técnicas <sup>17</sup>

En el tercer trimestre de 2025pr, el valor agregado de las actividades profesionales, científicas y técnicas; y actividades de servicios administrativos y de apoyo crece 1,1% en su serie original, respecto al mismo periodo de 2024pr. Esta dinámica se explica por los siguientes comportamientos (ver tabla 11):

<sup>17</sup> <https://www.dane.gov.co/index.php/estadisticas-por-tema/cuentas-nacionales/cuentas-nacionales-trimestrales/pib-informacion-tecnica>

## Estudio del Sector

- Actividades profesionales, científicas y técnicas crece 0,7%.
- Actividades de servicios administrativos y de apoyo crece 1,4%.

Respecto al trimestre inmediatamente anterior en su serie ajustada por efecto estacional y calendario, el valor agregado de las actividades profesionales, científicas y técnicas; y actividades de servicios administrativos y de apoyo decrece en 0,1%, cuando se observa el comportamiento de las actividades económicas relacionadas:

- Actividades profesionales, científicas y técnicas crece 0,1%.
- Actividades de servicios administrativos y de apoyo crece 0,1%.

**Tabla 11. Actividades profesionales, científicas y técnicas<sup>1</sup>**

**Tasas de crecimiento en volumen<sup>2</sup>**

**Tercer trimestre 2025<sup>Pr</sup>**

Actividad económica	Tasas de crecimiento (%)		
	Serie original		Serie ajustada por efecto estacional y calendario
	Anual	Año corrido	Trimestral
	2025 <sup>Pr</sup> -III / 2024 <sup>Pr</sup> -III	2025 <sup>Pr</sup> / 2024 <sup>Pr</sup>	2025 <sup>Pr</sup> -III / 2025 <sup>Pr</sup> -II
Actividades profesionales, científicas y técnicas	0,7	0,9	0,1
Actividades de servicios administrativos y de apoyo	1,4	1,6	0,1
<b>Actividades profesionales, científicas y técnicas<sup>1</sup></b>	<b>1,1</b>	<b>1,3</b>	<b>-0,1</b>

Fuente: DANE, PIB\_T

<sup>Pr</sup> preliminar

<sup>1</sup>Actividades profesionales, científicas y técnicas; Actividades de servicios administrativos y de apoyo.

<sup>2</sup>Series encadenadas de volumen con año de referencia 2015.

## 2.2.10 Variación del Salario Mínimo Mensual Legal Vigente - SMMLV

A través del Decreto 1572 de 2024, firmado por el presidente de la República, Gustavo Petro, que se fijó el salario mínimo en Colombia para 2025 con un incremento del 9,54%, quedando así en \$1.423.500. Si a este sueldo se le aumenta el auxilio de transporte de \$200.000, el empleador debe hacer el pago total por \$1.623.500.



**Estudio del Sector**

VIGENCIA	SMMLV	VALOR INCREMENTO	% INCREMENTO	DECRETO
2025	\$ 1.423.500,00	\$123.500,00	9,5%	1572 - DIC 24 2024
2024	\$ 1.300.000,00	\$140.000,00	12,00%	2292 - DIC 29 2023
2023	\$ 1.160.000,00	\$ 160.000,00	16,00%	2613 - DIC 28 2022
2022	\$ 1.000.000,00	\$ 91.464,00	10,07%	1724 - DIC 15 2021
2021	\$ 908.526,00	\$ 30.722,15	3,50%	1785 - DIC 29 2020
2020	\$ 877.804,00	\$ 48.687,01	6,00%	2360 - DIC26 2019
2019	\$ 828.117,00	\$ 46.874,54	6,00%	2451 - DIC 27 2018
2018	\$ 781.242,00	\$ 43.525,30	5,90%	2451 - DIC 27 2017
2017	\$ 737.717,00	\$ 48.262,00	7,00%	2209 - DIC 30 2016
2016	\$ 689.455,00	\$ 45.105,00	7,00%	2552 - DIC 30 2015
2015	\$ 644.350,00	\$ 28.350,00	4,60%	2731 - DIC 30 2014
2014	\$ 616.000,00	\$ 26.500,00	4,50%	3068 - DIC 30 2013
2013	\$ 589.500,00	\$ 22.800,00	4,02%	2738 - DIC 28 2012

### 2.3 Aspecto Técnicos del bien a contratar

En el numeral 2.2.3 del formato F-PR-26 Documento de Caracterización de la necesidad, correspondiente a la Definición de las especificaciones o descripción técnica detallada y completa del bien, obra o servicio a contratar, se establece que, para la ejecución de los proyectos, será necesario garantizar el cumplimiento de las especificaciones técnicas mediante una relación de ensayos aplicables, de acuerdo con los requerimientos y el alcance de cada uno de los frentes del contrato de obra del Grupo 5, celebrado por ENTerritorio S.A..

### 2.4 Factor Regulatorio del sector

El objeto de este proceso de construcción, mantenimiento y/o reparación de infraestructuras del ICBF se relaciona directamente con el sector de la construcción de obras civiles, en Colombia está regulado por diversas normativas que buscan garantizar la seguridad, eficiencia y sostenibilidad de los proyectos viales. Entre las principales regulaciones se encuentran:

**Códigos de construcción:** Detallan los requisitos estructurales y de diseño que deben seguirse para garantizar que las edificaciones sean seguras y estables.

**Normas de calidad del material:** Establecen las especificaciones técnicas que debe cumplir el concreto, incluyendo su resistencia, durabilidad y composición.

**Normativas de ensayo y control de calidad:** Incluyen procedimientos para la realización de ensayos y pruebas que verifiquen que el concreto cumple con los requisitos especificados antes, durante y después de su colocación.

Cumplir con estos reglamentos no solo asegura la integridad y funcionalidad de las edificaciones, sino que también proporciona una base legal y técnica para el desarrollo de proyectos de construcción seguros y eficientes.

A continuación, se mencionan algunos de los reglamentos técnicos relevantes:

- Ley 1796 de 2016 y Decreto 282 de 2019 - Ley de Vivienda Segura del Departamento Administrativo de la Función Pública
- Resolución 0017 de 2017 - Procedimientos para fijar el alcance de las labores profesionales de la Comisión Asesora Permanente para el régimen de construcción sismo resistente.
- Decreto 926 de 2010 y sus modificaciones - Requisitos para Construcciones Sismo Resistentes NSR-10 del Ministerio de Vivienda, Ciudad y Territorio.
- Ley 400 de 1997 y Ley 1229 de 2008 - Normas sobre construcciones sismo resistentes del Departamento Administrativo de la Función Pública.
- Resolución 319 de 2022 - Incentivos Tributarios GEE, FNCE, hidrógeno verde o azul de Unidad de Planeación Minero-Energética – UPME.
- Resolución 1257 de 2021- Gestión integral de Residuos de Construcción y Demolición RCD del Ministerio de Ambiente y Desarrollo Sostenible.
- Resolución 0549 de 2015 - Parámetros y lineamientos de construcción sostenible del Ministerio de Vivienda ciudad y territorio.
- Compilatorio RAS - Reglamento Técnico de Agua Potable y Saneamiento Básico – RAS del Ministerio de Vivienda ciudad y territorio.
- Resolución 501 de 2017 -Requisitos técnicos que deben cumplir los tubos, ductos y accesorios de acueducto y alcantarillado del Ministerio de Vivienda, Ciudad y Territorio.
- Resolución 277 de 2015 - Reglamento técnico aplicable a alambre de acero liso, grafilado y mallas electrosoldadas, para refuerzo de concreto del Ministerio de Comercio, Industria y Turismo.
- Resolución 2003 de 2022 - Reglamento Técnico aplicable a barras corrugadas de acero de baja aleación para refuerzo de concreto del Ministerio de Comercio, Industria y Turismo
- Resolución 2413 de 1979 - Reglamento de Higiene y Seguridad para la Industria de la Construcción del Ministerio del Trabajo.
- Resolución 2467 de 2022 - Reglamento de Higiene y Seguridad para la Prevención y el Control del Riesgo por Exposición Sílice Respirable del Ministerio del Trabajo.
- Resolución 491 de 2020 - Trabajo en espacios confinados del Ministerio del Trabajo.

**Estudio del Sector**

- Resolución 312 de 2019 - Sistema de Gestión de la Seguridad y Salud en el Trabajo SG-SST del Ministerio del Trabajo.
- Resolución 4272 de 2021 y Circular 0036 de 2022 - Trabajo Seguro en Alturas del Ministerio del Trabajo.
- Resolución 90708 de 2013 - Reglamento Técnico de Instalaciones Eléctricas – RETIE del Ministerio de Minas y Energía

Asimismo, forman parte de este numeral las autorizaciones, permisos y licencias contempladas y mencionadas en el numeral 3 del formato F-PR-26, titulado "Descripción de las autorizaciones, permisos y licencias para la ejecución del objeto contractual".

## **2.5 Vigilancia y Control del sector.**

En Colombia, la vigilancia y control de los contratos de construcción, mantenimiento y/o reparación de infraestructuras del ICBF están a cargo de varias entidades y organismos: A continuación, se presentan las principales entidades y sus funciones:

- **Superintendencia de Industria y Comercio (SIC):** La SIC supervisa y regula las prácticas comerciales, incluyendo la producción y suministro de materiales de construcción, garantizando la protección de los consumidores y el cumplimiento de las normas de calidad.
- **Instituto Colombiano de Normas Técnicas y Certificación (ICONTEC):** Es responsable de desarrollar y certificar las normas técnicas para materiales de construcción, incluyendo el concreto. Su vigilancia asegura que el concreto cumpla con los estándares de calidad y seguridad.
- **Entidades municipales y locales:** Las oficinas de planeación urbana y construcción en los municipios y departamentos supervisan la implementación de los proyectos de construcción, asegurándose de que el concreto utilizado cumpla con las especificaciones técnicas y normativas locales.
- **Laboratorios de ensayo y control de calidad:** Laboratorios independientes realizan pruebas y ensayos al concreto para verificar su calidad y resistencia, proporcionando certificaciones que garantizan el cumplimiento de los estándares establecidos.
- **Consejo Profesional Nacional de Ingeniería (COPNIA):** Supervisa el ejercicio profesional de los ingenieros en Colombia, asegurando que las prácticas de construcción, incluyendo el suministro y uso del concreto, se realicen conforme a las normativas y estándares técnicos.

- **Secretarías de Planeación y Organismos de Control Regionales:** En el ámbito local, las secretarías de planeación departamentales y municipales supervisan los proyectos de construcción en desarrollo territorial y planeación urbana.
- **Licencias y permisos ambientales:** Para la construcción de infraestructuras, es necesario cumplir con las licencias y permisos requeridos para este tipo de obras.
- **Asociaciones profesionales:** Gremios como la Sociedad Colombiana de Ingenieros y la Cámara Colombiana de la Construcción (CAMACOL) también participan en la vigilancia del cumplimiento de las buenas prácticas, promoviendo la capacitación y actualización de los profesionales del sector.

### 3. Estudio de Oferta del sector

La metodología utilizada por Colombia Compra Eficiente proporciona un marco para la gestión estratégica de abastecimiento, asegurando que las compras se realicen de manera eficiente y transparente.

Basado en los datos proporcionados sobre el gasto anual y el número de contratos relacionados con la categoría **UNSPSC 81101500** – Ingeniería civil y arquitectura, **UNSPSC 72153600** - Servicios de terminado interior, dotación y remodelación, **UNSPSC 72153900**- Servicios de preparación de obras de construcción, **UNSPSC 95121700** - Edificios y estructuras públicos, **UNSPSC 72101500** - Servicios de apoyo para la construcción, **UNSPSC 72102900** - Servicios de mantenimiento y reparación de Instalaciones, **UNSPSC 72103300** - Servicios de mantenimiento y reparación de Infraestructura, **UNSPSC 72151900** - Servicios de albañilería y mampostería, **UNSPSC 72121400** - Servicios de construcción de edificios públicos especializados; se pueden extraer varias conclusiones importantes para ENTERRITORIO S.A., las cifras a resaltar son:

El gasto mensual asociado a las categorías UNSPSC seleccionadas para este proceso de construcción, mantenimiento y/o reparación de infraestructuras del ICBF, alcanzó la suma de \$79.260.518.502.255 pesos. Con la firma de un total de 172.074 contratos en el periodo considerado (2020-2025), lo que indica una alta demanda en la adquisición de estos servicios.

### Gráfica – GASTO MENSUAL / GASTO ANUAL - AÑO 2020-2025

## Estudio del Sector

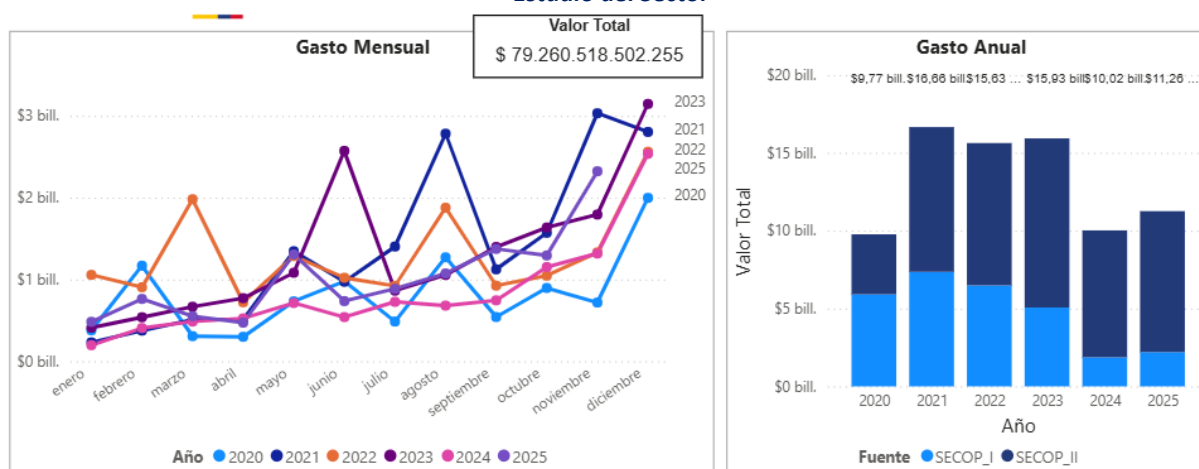

FUENTE: Colombia Compra Eficiente- Modelo de Abastecimiento Estratégico.

### 3.1 Oferentes

La muestra de empresas tomadas como referencia para este proceso, está basada en la consulta de la herramienta del Sistema Integrado de Información Societaria - SIIS de la Superintendencia de Sociedades, seleccionadas de acuerdo con la clasificación Industrial Internacional Uniforme Versión 4 A.C (CIIU) M7112 - Actividades de ingeniería y otras actividades conexas de consultoría técnica, que podrían ser potenciales proveedores para ENTERRITORIO S.A. A continuación, se presentan una muestra de estas empresas con entradas de Plenas-Individuales, Plenas-Separados, Pymes-Individuales y Pymes-Separados y seleccionadas por el Departamento de ubicación:

NIT	Razón social de la sociedad	Clasificación Industrial Internacional Uniforme Versión 4 A.C (CIIU)	Tipo societario	Ubicación
800073584	ANTEA COLOMBIA SAS EN REORGANIZACION	M7112 - Actividades de ingeniería y otras actividades conexas de consultoría técnica	08. SOCIEDAD POR ACCIONES SIMPLIFICADA SAS	BOGOTA D.C.
800107832	KENT ENERGY COLOMBIA SAS	M7112 - Actividades de ingeniería y otras actividades conexas de consultoría técnica	08. SOCIEDAD POR ACCIONES SIMPLIFICADA SAS	BOGOTA D.C.
830083572	HIDROSUELOS SAS	M7112 - Actividades de ingeniería y otras actividades conexas de consultoría técnica	08. SOCIEDAD POR ACCIONES SIMPLIFICADA SAS	BOGOTA D.C.
830085844	WOOD ENGINEERING AND CONSULTANCY COLOMBIA S.A.S	M7112 - Actividades de ingeniería y otras actividades conexas de consultoría técnica	08. SOCIEDAD POR ACCIONES SIMPLIFICADA SAS	BOGOTA D.C.
830087219	PROFESIONALES CONTABLES EN ASESORIA EMPRESARIAL Y DE INGENIERIA SAS -PROASEM SAS.SSS	M7112 - Actividades de ingeniería y otras actividades conexas de consultoría técnica	08. SOCIEDAD POR ACCIONES SIMPLIFICADA SAS	BOGOTA D.C.
830100540	INGENIERIA CIVIL Y GEODESIA SAS	M7112 - Actividades de ingeniería y otras actividades conexas de consultoría técnica	08. SOCIEDAD POR ACCIONES SIMPLIFICADA SAS	BOGOTA D.C.
830507705	RELIABILITY MAINTENANCE SERVICES SAS	M7112 - Actividades de ingeniería y otras actividades conexas de consultoría técnica	08. SOCIEDAD POR ACCIONES SIMPLIFICADA SAS	BOGOTA D.C.

**Estudio del Sector**

NIT	Razón social de la sociedad	Clasificación Industrial Internacional Uniforme Versión 4 A.C (CIIU)	Tipo societario	Ubicación
860001074	WSP INGENIERIA COLOMBIA S.A.S.	M7112 - Actividades de ingeniería y otras actividades conexas de consultoría técnica	08. SOCIEDAD POR ACCIONES SIMPLIFICADA SAS	BOGOTA D.C.
860046927	T.EN COLOMBIA S.A.	M7112 - Actividades de ingeniería y otras actividades conexas de consultoría técnica	01. SOCIEDAD ANÓNIMA	BOGOTA D.C.
860048081	MONTINPETROL SA	M7112 - Actividades de ingeniería y otras actividades conexas de consultoría técnica	01. SOCIEDAD ANÓNIMA	BOGOTA D.C.
860072045	HL INGENIEROS S.A. EN REORGANIZACION	M7112 - Actividades de ingeniería y otras actividades conexas de consultoría técnica	01. SOCIEDAD ANÓNIMA	BOGOTA D.C.
900018793	INTERTEK INDUSTRY SERVICES COLOMBIA LIMITED	M7112 - Actividades de ingeniería y otras actividades conexas de consultoría técnica	03. SOCIEDAD LIMITADA	BOGOTA D.C.
900309576	PETROSEISMIC SERVICES SA	M7112 - Actividades de ingeniería y otras actividades conexas de consultoría técnica	01. SOCIEDAD ANÓNIMA	BOGOTA D.C.
900323811	WORLEY COLOMBIA SAS	M7112 - Actividades de ingeniería y otras actividades conexas de consultoría técnica	08. SOCIEDAD POR ACCIONES SIMPLIFICADA SAS	BOGOTA D.C.
900324784	CONSULTEC INTERNATIONAL SUCURSAL COLOMBIA	M7112 - Actividades de ingeniería y otras actividades conexas de consultoría técnica	02. SUCURSAL EXTRANJERA	BOGOTA D.C.
900388146	GOC SUCURSAL COLOMBIA	M7112 - Actividades de ingeniería y otras actividades conexas de consultoría técnica	02. SUCURSAL EXTRANJERA	BOGOTA D.C.
900436515	GESTION INTEGRAL DEL SUELO SL COLOMBIA	M7112 - Actividades de ingeniería y otras actividades conexas de consultoría técnica	02. SUCURSAL EXTRANJERA	BOGOTA D.C.
900458019	FREYSSINET GEOQUEST COLOMBIA SAS	M7112 - Actividades de ingeniería y otras actividades conexas de consultoría técnica	08. SOCIEDAD POR ACCIONES SIMPLIFICADA SAS	BOGOTA D.C.
900791211	COLVALOR PROPIEDADES COLOMBIANAS S.A.S	M7112 - Actividades de ingeniería y otras actividades conexas de consultoría técnica	08. SOCIEDAD POR ACCIONES SIMPLIFICADA SAS	BOGOTA D.C.
900799375	NYCE COLOMBIA S.A.S.	M7112 - Actividades de ingeniería y otras actividades conexas de consultoría técnica	08. SOCIEDAD POR ACCIONES SIMPLIFICADA SAS	BOGOTA D.C.
900839160	HL INFRAESTRUCTURA SAS	M7112 - Actividades de ingeniería y otras actividades conexas de consultoría técnica	08. SOCIEDAD POR ACCIONES SIMPLIFICADA SAS	BOGOTA D.C.
901230477	ACINCO INGENIERIA S.A.S EMPRESA DE BENEFICIO E INTERES COLECTIVO - BIC -	M7112 - Actividades de ingeniería y otras actividades conexas de consultoría técnica	08. SOCIEDAD POR ACCIONES SIMPLIFICADA SAS	BOGOTA D.C.
901420837	CCECC FUZHOU SURVEY AND DESIGN INSTITUTE COLOMBIA SUCURSAL	M7112 - Actividades de ingeniería y otras actividades conexas de consultoría técnica	02. SUCURSAL EXTRANJERA	BOGOTA D.C.
901522596	ASESORIA CONSULTORIA E INTERVENTORIA COLOMBIANA SAS EMPRESA DE BENEFICIO E INTERES COLECTIVO	M7112 - Actividades de ingeniería y otras actividades conexas de consultoría técnica	08. SOCIEDAD POR ACCIONES SIMPLIFICADA SAS	BOGOTA D.C.
830126461	HITOS URBANOS SAS	M7112 - Actividades de ingeniería y otras actividades conexas de consultoría técnica	08. SOCIEDAD POR ACCIONES SIMPLIFICADA SAS	BOGOTA D.C.
830501720	DESARROLLOS Y CONSTRUCCIONES SAS	M7112 - Actividades de ingeniería y otras actividades conexas de consultoría técnica	08. SOCIEDAD POR ACCIONES SIMPLIFICADA SAS	BOGOTA D.C.



**Estudio del Sector**

NIT	Razón social de la sociedad	Clasificación Industrial Internacional Uniforme Versión 4 A.C (CIIU)	Tipo societario	Ubicación
830513773	APPLUS NORCONTROL COLOMBIA LIMITADA	M7112 - Actividades de ingeniería y otras actividades conexas de consultoría técnica	03. SOCIEDAD LIMITADA	BOGOTA D.C.
860002837	OSPINAS & CIA. S.A.	M7112 - Actividades de ingeniería y otras actividades conexas de consultoría técnica	01. SOCIEDAD ANÓNIMA	BOGOTA D.C.
860008018	ESTUDIOS TECNICOS SAS	M7112 - Actividades de ingeniería y otras actividades conexas de consultoría técnica	08. SOCIEDAD POR ACCIONES SIMPLIFICADA SAS	BOGOTA D.C.
860028712	CONSTRUCCIONES PLANIFICADAS S.A. CONSTRUCCIONES PLANIFICADAS S.A.	M7112 - Actividades de ingeniería y otras actividades conexas de consultoría técnica	01. SOCIEDAD ANÓNIMA	BOGOTA D.C.
860031361	CONSULTORIA COLOMBIANA S.A.	M7112 - Actividades de ingeniería y otras actividades conexas de consultoría técnica	01. SOCIEDAD ANÓNIMA	BOGOTA D.C.
860034335	Gomez Cajiao y Asociados SAS	M7112 - Actividades de ingeniería y otras actividades conexas de consultoría técnica	08. SOCIEDAD POR ACCIONES SIMPLIFICADA SAS	BOGOTA D.C.
860055182	WSP COLOMBIA S.A.S.	M7112 - Actividades de ingeniería y otras actividades conexas de consultoría técnica	08. SOCIEDAD POR ACCIONES SIMPLIFICADA SAS	BOGOTA D.C.
860059851	ACI PROYECTOS SAS	M7112 - Actividades de ingeniería y otras actividades conexas de consultoría técnica	08. SOCIEDAD POR ACCIONES SIMPLIFICADA SAS	BOGOTA D.C.
860077099	PAYC SAS	M7112 - Actividades de ingeniería y otras actividades conexas de consultoría técnica	08. SOCIEDAD POR ACCIONES SIMPLIFICADA SAS	BOGOTA D.C.
860527800	CONSTRUCCIONES OBYCON SAS	M7112 - Actividades de ingeniería y otras actividades conexas de consultoría técnica	08. SOCIEDAD POR ACCIONES SIMPLIFICADA SAS	BOGOTA D.C.
860535490	TELVAL S.A.S	M7112 - Actividades de ingeniería y otras actividades conexas de consultoría técnica	08. SOCIEDAD POR ACCIONES SIMPLIFICADA SAS	BOGOTA D.C.
900113435	SUMMUM PROJECTS S.A.S	M7112 - Actividades de ingeniería y otras actividades conexas de consultoría técnica	08. SOCIEDAD POR ACCIONES SIMPLIFICADA SAS	BOGOTA D.C.
900179369	CONFIPETROL SAS	M7112 - Actividades de ingeniería y otras actividades conexas de consultoría técnica	08. SOCIEDAD POR ACCIONES SIMPLIFICADA SAS	BOGOTA D.C.
900504398	3B PROYECTOS SAS	M7112 - Actividades de ingeniería y otras actividades conexas de consultoría técnica	08. SOCIEDAD POR ACCIONES SIMPLIFICADA SAS	BOGOTA D.C.
900765896	HMV CONSULTORÍA S.A.S	M7112 - Actividades de ingeniería y otras actividades conexas de consultoría técnica	08. SOCIEDAD POR ACCIONES SIMPLIFICADA SAS	BOGOTA D.C.
900869209	OMIA INVERSIONES SAS	M7112 - Actividades de ingeniería y otras actividades conexas de consultoría técnica	08. SOCIEDAD POR ACCIONES SIMPLIFICADA SAS	BOGOTA D.C.
800007208	GRUPO POSSO SAS	M7112 - Actividades de ingeniería y otras actividades conexas de consultoría técnica	08. SOCIEDAD POR ACCIONES SIMPLIFICADA SAS	BOGOTA D.C.
800010028	DISEÑOS INTERVENTORIAS Y SERVICIOS S.A.S.	M7112 - Actividades de ingeniería y otras actividades conexas de consultoría técnica	08. SOCIEDAD POR ACCIONES SIMPLIFICADA SAS	BOGOTA D.C.
800015774	B & C S.A.	M7112 - Actividades de ingeniería y otras actividades conexas de consultoría técnica	01. SOCIEDAD ANÓNIMA	BOGOTA D.C.



**Estudio del Sector**

NIT	Razón social de la sociedad	Clasificación Industrial Internacional Uniforme Versión 4 A.C (CIIU)	Tipo societario	Ubicación
800022961	RM SECURITY PRODUCTS LTDA	M7112 - Actividades de ingeniería y otras actividades conexas de consultoría técnica	03. SOCIEDAD LIMITADA	BOGOTA D.C.
800028455	VELNEC SA	M7112 - Actividades de ingeniería y otras actividades conexas de consultoría técnica	01. SOCIEDAD ANÓNIMA	BOGOTA D.C.
800032277	ESTUDIOS TECNICOS Y CONSTRUCCIONES SAS	M7112 - Actividades de ingeniería y otras actividades conexas de consultoría técnica	08. SOCIEDAD POR ACCIONES SIMPLIFICADA SAS	BOGOTA D.C.
800032486	INPROTEKTO LIMITADA	M7112 - Actividades de ingeniería y otras actividades conexas de consultoría técnica	03. SOCIEDAD LIMITADA	BOGOTA D.C.
800039398	INGEAL S.A.	M7112 - Actividades de ingeniería y otras actividades conexas de consultoría técnica	01. SOCIEDAD ANÓNIMA	BOGOTA D.C.
800063546	IPI INGENIERIA DE PROCESOS INDUSTRIALES LTDA O IPI LTDA	M7112 - Actividades de ingeniería y otras actividades conexas de consultoría técnica	03. SOCIEDAD LIMITADA	BOGOTA D.C.
800066663	VELZEA SAS ESP	M7112 - Actividades de ingeniería y otras actividades conexas de consultoría técnica	08. SOCIEDAD POR ACCIONES SIMPLIFICADA SAS	BOGOTA D.C.
800067737	INSPEQ INGENIERIA LIMITADA	M7112 - Actividades de ingeniería y otras actividades conexas de consultoría técnica	03. SOCIEDAD LIMITADA	BOGOTA D.C.
800078300	CIVALCO SAS	M7112 - Actividades de ingeniería y otras actividades conexas de consultoría técnica	08. SOCIEDAD POR ACCIONES SIMPLIFICADA SAS	BOGOTA D.C.
800085328	GEODESIA POR SATELITE DE COLOMBIA LTDA	M7112 - Actividades de ingeniería y otras actividades conexas de consultoría técnica	03. SOCIEDAD LIMITADA	BOGOTA D.C.
800086501	EDL SAS	M7112 - Actividades de ingeniería y otras actividades conexas de consultoría técnica	08. SOCIEDAD POR ACCIONES SIMPLIFICADA SAS	BOGOTA D.C.
800093661	GEOAMBIENTAL SAS	M7112 - Actividades de ingeniería y otras actividades conexas de consultoría técnica	08. SOCIEDAD POR ACCIONES SIMPLIFICADA SAS	BOGOTA D.C.
800097991	INGENIERIA CONSULTORIA Y PLANEACION INCOPLAN SA	M7112 - Actividades de ingeniería y otras actividades conexas de consultoría técnica	01. SOCIEDAD ANÓNIMA	BOGOTA D.C.
800141159	INARE SAS	M7112 - Actividades de ingeniería y otras actividades conexas de consultoría técnica	08. SOCIEDAD POR ACCIONES SIMPLIFICADA SAS	BOGOTA D.C.
800168477	ARQ SAS	M7112 - Actividades de ingeniería y otras actividades conexas de consultoría técnica	08. SOCIEDAD POR ACCIONES SIMPLIFICADA SAS	BOGOTA D.C.
800169622	IINGEPLAN.CO SAS BIC	M7112 - Actividades de ingeniería y otras actividades conexas de consultoría técnica	08. SOCIEDAD POR ACCIONES SIMPLIFICADA SAS	BOGOTA D.C.
800172871	GEOCOL CONSULTORES S.A.	M7112 - Actividades de ingeniería y otras actividades conexas de consultoría técnica	01. SOCIEDAD ANÓNIMA	BOGOTA D.C.
800179722	NYL ELECTRONICA SA	M7112 - Actividades de ingeniería y otras actividades conexas de consultoría técnica	01. SOCIEDAD ANÓNIMA	BOGOTA D.C.
800181867	ITECO CONSULTORES SAS BIC	M7112 - Actividades de ingeniería y otras actividades conexas de consultoría técnica	08. SOCIEDAD POR ACCIONES SIMPLIFICADA SAS	BOGOTA D.C.

**Estudio del Sector**

NIT	Razón social de la sociedad	Clasificación Industrial Internacional Uniforme Versión 4 A.C (CIIU)	Tipo societario	Ubicación
800187841	ESCALAR GERENCIA INMOBILIARIA SAS	M7112 - Actividades de ingeniería y otras actividades conexas de consultoría técnica	08. SOCIEDAD POR ACCIONES SIMPLIFICADA SAS	BOGOTA D.C.
800200436	AB PROYECTOS SA	M7112 - Actividades de ingeniería y otras actividades conexas de consultoría técnica	01. SOCIEDAD ANÓNIMA	BOGOTA D.C.
800217575	ALTAIR INGENIERIA SAS	M7112 - Actividades de ingeniería y otras actividades conexas de consultoría técnica	08. SOCIEDAD POR ACCIONES SIMPLIFICADA SAS	BOGOTA D.C.
800217706	CONSTRUCTORA SILMA LIMITADA EN REORGANIZACION	M7112 - Actividades de ingeniería y otras actividades conexas de consultoría técnica	03. SOCIEDAD LIMITADA	BOGOTA D.C.
800217972	SERVICIOS EN TELECOMUNICACIONES TELEMATICA, SISTEMAS Y CONTROL DE CORROSIÓN SAS -TELMACOM SAS	M7112 - Actividades de ingeniería y otras actividades conexas de consultoría técnica	08. SOCIEDAD POR ACCIONES SIMPLIFICADA SAS	BOGOTA D.C.
800217975	SERVICIOS GEOLOGICOS INTEGRADOS SAS	M7112 - Actividades de ingeniería y otras actividades conexas de consultoría técnica	08. SOCIEDAD POR ACCIONES SIMPLIFICADA SAS	BOGOTA D.C.
800219705	ROCA + SAS	M7112 - Actividades de ingeniería y otras actividades conexas de consultoría técnica	08. SOCIEDAD POR ACCIONES SIMPLIFICADA SAS	BOGOTA D.C.
800220798	ARQUITECTOS E INGENIEROS CIVILES - ARQCIVILES S A S	M7112 - Actividades de ingeniería y otras actividades conexas de consultoría técnica	08. SOCIEDAD POR ACCIONES SIMPLIFICADA SAS	BOGOTA D.C.
800223144	EYR ESPINOSA RESTREPO SAS	M7112 - Actividades de ingeniería y otras actividades conexas de consultoría técnica	08. SOCIEDAD POR ACCIONES SIMPLIFICADA SAS	BOGOTA D.C.
800235267	TF AUDITORES Y ASESORES SAS BIC	M7112 - Actividades de ingeniería y otras actividades conexas de consultoría técnica	08. SOCIEDAD POR ACCIONES SIMPLIFICADA SAS	BOGOTA D.C.
809000735	DCI INGENIEROS SAS	M7112 - Actividades de ingeniería y otras actividades conexas de consultoría técnica	08. SOCIEDAD POR ACCIONES SIMPLIFICADA SAS	BOGOTA D.C.
822003568	INGECINCO LTDA.	M7112 - Actividades de ingeniería y otras actividades conexas de consultoría técnica	03. SOCIEDAD LIMITADA	META
830005444	CIVILTEC INGENIEROS LTDA	M7112 - Actividades de ingeniería y otras actividades conexas de consultoría técnica	03. SOCIEDAD LIMITADA	BOGOTA D.C.
830007339	C&CO SERVICES SAS EN REORGANIZACION	M7112 - Actividades de ingeniería y otras actividades conexas de consultoría técnica	08. SOCIEDAD POR ACCIONES SIMPLIFICADA SAS	BOGOTA D.C.
830009940	IIE INGENIERIA SAS	M7112 - Actividades de ingeniería y otras actividades conexas de consultoría técnica	08. SOCIEDAD POR ACCIONES SIMPLIFICADA SAS	BOGOTA D.C.
830010109	GRUPO METRO COLOMBIA SAS	M7112 - Actividades de ingeniería y otras actividades conexas de consultoría técnica	08. SOCIEDAD POR ACCIONES SIMPLIFICADA SAS	BOGOTA D.C.
830016526	RADIAN COLOMBIA SAS	M7112 - Actividades de ingeniería y otras actividades conexas de consultoría técnica	08. SOCIEDAD POR ACCIONES SIMPLIFICADA SAS	BOGOTA D.C.
830018821	TECNOLOGIA DE NUEVAS MEDICIONES COLOMBIA S.A.S.	M7112 - Actividades de ingeniería y otras actividades conexas de consultoría técnica	08. SOCIEDAD POR ACCIONES SIMPLIFICADA SAS	BOGOTA D.C.
830019851	DEMO INGENIERIA LTDA	M7112 - Actividades de ingeniería y otras actividades conexas de consultoría técnica	03. SOCIEDAD LIMITADA	BOGOTA D.C.

**Estudio del Sector**

NIT	Razón social de la sociedad	Clasificación Industrial Internacional Uniforme Versión 4 A.C (CIIU)	Tipo societario	Ubicación
830023404	ACT TELEMATICA SA	M7112 - Actividades de ingeniería y otras actividades conexas de consultoría técnica	01. SOCIEDAD ANÓNIMA	BOGOTA D.C.
830023696	CAL Y MAYOR Y ASOCIADOS SC	M7112 - Actividades de ingeniería y otras actividades conexas de consultoría técnica	02. SUCURSAL EXTRANJERA	BOGOTA D.C.
830023761	2C INGENIEROS SA	M7112 - Actividades de ingeniería y otras actividades conexas de consultoría técnica	08. SOCIEDAD POR ACCIONES SIMPLIFICADA SAS	BOGOTA D.C.
830025968	AUTOMATIZACION AVANZADA SA	M7112 - Actividades de ingeniería y otras actividades conexas de consultoría técnica	01. SOCIEDAD ANÓNIMA	BOGOTA D.C.
830026612	EMEC SAS	M7112 - Actividades de ingeniería y otras actividades conexas de consultoría técnica	07. EMPRESA UNIPERSONAL	BOGOTA D.C.
830034128	SEEL SA	M7112 - Actividades de ingeniería y otras actividades conexas de consultoría técnica	01. SOCIEDAD ANÓNIMA	BOGOTA D.C.
830042755	DOMINGUEZ SALCHEZ SAS	M7112 - Actividades de ingeniería y otras actividades conexas de consultoría técnica	08. SOCIEDAD POR ACCIONES SIMPLIFICADA SAS	BOGOTA D.C.
830043188	BIOTECNIA INGENIERIA DE TRATAMIENTO DE AGUAS LTDA	M7112 - Actividades de ingeniería y otras actividades conexas de consultoría técnica	03. SOCIEDAD LIMITADA	BOGOTA D.C.
830043424	LABORATORIOS CONTECON URBAR S.A.S	M7112 - Actividades de ingeniería y otras actividades conexas de consultoría técnica	08. SOCIEDAD POR ACCIONES SIMPLIFICADA SAS	BOGOTA D.C.
830045278	CASTRO URIBE INGENIEROS SAS	M7112 - Actividades de ingeniería y otras actividades conexas de consultoría técnica	08. SOCIEDAD POR ACCIONES SIMPLIFICADA SAS	BOGOTA D.C.
830049115	AVALUOS INTEGRALES SAS	M7112 - Actividades de ingeniería y otras actividades conexas de consultoría técnica	08. SOCIEDAD POR ACCIONES SIMPLIFICADA SAS	BOGOTA D.C.
830053662	TES AMERICA ANDINA SAS	M7112 - Actividades de ingeniería y otras actividades conexas de consultoría técnica	08. SOCIEDAD POR ACCIONES SIMPLIFICADA SAS	BOGOTA D.C.
830054097	STEER DAVIES & GLEAVE LIMITED SUCURSAL COLOMBIA	M7112 - Actividades de ingeniería y otras actividades conexas de consultoría técnica	02. SUCURSAL EXTRANJERA	BOGOTA D.C.
830054864	INGENIERIA Y PROYECTOS DE INFRAESTRUCTURA IPI SAS	M7112 - Actividades de ingeniería y otras actividades conexas de consultoría técnica	08. SOCIEDAD POR ACCIONES SIMPLIFICADA SAS	BOGOTA D.C.
830059237	COINTELCO SA	M7112 - Actividades de ingeniería y otras actividades conexas de consultoría técnica	01. SOCIEDAD ANÓNIMA	BOGOTA D.C.
830061122	HERA COLOMBIA SAS	M7112 - Actividades de ingeniería y otras actividades conexas de consultoría técnica	08. SOCIEDAD POR ACCIONES SIMPLIFICADA SAS	BOGOTA D.C.
830061316	CONSULCONS LTDA	M7112 - Actividades de ingeniería y otras actividades conexas de consultoría técnica	03. SOCIEDAD LIMITADA	BOGOTA D.C.
830062201	AQUADATOS SAS	M7112 - Actividades de ingeniería y otras actividades conexas de consultoría técnica	08. SOCIEDAD POR ACCIONES SIMPLIFICADA SAS	BOGOTA D.C.
830063017	TECTUM CONSTRUCCIONES SAS	M7112 - Actividades de ingeniería y otras actividades conexas de consultoría técnica	08. SOCIEDAD POR ACCIONES SIMPLIFICADA SAS	BOGOTA D.C.

**Estudio del Sector**

NIT	Razón social de la sociedad	Clasificación Industrial Internacional Uniforme Versión 4 A.C (CIIU)	Tipo societario	Ubicación
830065430	REDES E INGENIERIA ELECTRICA LTDA	M7112 - Actividades de ingeniería y otras actividades conexas de consultoría técnica	03. SOCIEDAD LIMITADA	BOGOTA D.C.
830065444	PARQUE DE MAQUINARIA SAS	M7112 - Actividades de ingeniería y otras actividades conexas de consultoría técnica	08. SOCIEDAD POR ACCIONES SIMPLIFICADA SAS	BOGOTA D.C.
830066044	COMMERCIAL OPERATIONS COMPANY S.A.S	M7112 - Actividades de ingeniería y otras actividades conexas de consultoría técnica	05. SOCIEDAD EN COMANDITA POR ACCIONES	BOGOTA D.C.
830066396	REFRATERMIC SA	M7112 - Actividades de ingeniería y otras actividades conexas de consultoría técnica	01. SOCIEDAD ANÓNIMA	BOGOTA D.C.
830066664	ALFONSO URIBE S & CIA S A.S	M7112 - Actividades de ingeniería y otras actividades conexas de consultoría técnica	08. SOCIEDAD POR ACCIONES SIMPLIFICADA SAS	BOGOTA D.C.
830068345	GESTION INTEGRAL DE PROYECTOS SAS	M7112 - Actividades de ingeniería y otras actividades conexas de consultoría técnica	08. SOCIEDAD POR ACCIONES SIMPLIFICADA SAS	BOGOTA D.C.
830068724	ARA INGENIERIA S.A.S.	M7112 - Actividades de ingeniería y otras actividades conexas de consultoría técnica	05. SOCIEDAD EN COMANDITA POR ACCIONES	BOGOTA D.C.
830069215	S2R INGENIEROS SAS	M7112 - Actividades de ingeniería y otras actividades conexas de consultoría técnica	08. SOCIEDAD POR ACCIONES SIMPLIFICADA SAS	BOGOTA D.C.
830078702	CONSTRUSAN INGENIEROS CIVILES SAS	M7112 - Actividades de ingeniería y otras actividades conexas de consultoría técnica	08. SOCIEDAD POR ACCIONES SIMPLIFICADA SAS	BOGOTA D.C.
830078903	ORBE CONSULTORIA EN ARQUITECTURA E INGENIERIA S A	M7112 - Actividades de ingeniería y otras actividades conexas de consultoría técnica	01. SOCIEDAD ANÓNIMA	BOGOTA D.C.
830082693	Arcomat SAS	M7112 - Actividades de ingeniería y otras actividades conexas de consultoría técnica	08. SOCIEDAD POR ACCIONES SIMPLIFICADA SAS	BOGOTA D.C.
830083649	SPIRAL INGENIERIA SAS	M7112 - Actividades de ingeniería y otras actividades conexas de consultoría técnica	08. SOCIEDAD POR ACCIONES SIMPLIFICADA SAS	BOGOTA D.C.
830087225	JASEN CONSULTORES S A S	M7112 - Actividades de ingeniería y otras actividades conexas de consultoría técnica	08. SOCIEDAD POR ACCIONES SIMPLIFICADA SAS	BOGOTA D.C.
830094833	CAUDALES DE COLOMBIA SAS ESP	M7112 - Actividades de ingeniería y otras actividades conexas de consultoría técnica	08. SOCIEDAD POR ACCIONES SIMPLIFICADA SAS	BOGOTA D.C.
830095451	IT Services SAS	M7112 - Actividades de ingeniería y otras actividades conexas de consultoría técnica	08. SOCIEDAD POR ACCIONES SIMPLIFICADA SAS	BOGOTA D.C.
830097620	ALDEA PROYECTOs sas EN REORGANIZACIÓN	M7112 - Actividades de ingeniería y otras actividades conexas de consultoría técnica	08. SOCIEDAD POR ACCIONES SIMPLIFICADA SAS	BOGOTA D.C.
830106672	INDUSTRIA Y TECNOLOGIA SYMTEK SAS	M7112 - Actividades de ingeniería y otras actividades conexas de consultoría técnica	08. SOCIEDAD POR ACCIONES SIMPLIFICADA SAS	BOGOTA D.C.
830110454	BRICCON S.A.S.	M7112 - Actividades de ingeniería y otras actividades conexas de consultoría técnica	08. SOCIEDAD POR ACCIONES SIMPLIFICADA SAS	BOGOTA D.C.
830117370	SERVIMETERS SAS	M7112 - Actividades de ingeniería y otras actividades conexas de consultoría técnica	08. SOCIEDAD POR ACCIONES SIMPLIFICADA SAS	BOGOTA D.C.

**Estudio del Sector**

NIT	Razón social de la sociedad	Clasificación Industrial Internacional Uniforme Versión 4 A.C (CIIU)	Tipo societario	Ubicación
830117841	AVANZADA SA	M7112 - Actividades de ingeniería y otras actividades conexas de consultoría técnica	08. SOCIEDAD POR ACCIONES SIMPLIFICADA SAS	BOGOTA D.C.
830119382	BOEING INTERNATIONAL CORPORATION	M7112 - Actividades de ingeniería y otras actividades conexas de consultoría técnica	02. SUCURSAL EXTRANJERA	BOGOTA D.C.
830120862	LR PROYECTOS DE INGENIERIA SAS	M7112 - Actividades de ingeniería y otras actividades conexas de consultoría técnica	08. SOCIEDAD POR ACCIONES SIMPLIFICADA SAS	BOGOTA D.C.
830133692	PCS AUTOMATIZACION Y CONTROL SAS	M7112 - Actividades de ingeniería y otras actividades conexas de consultoría técnica	08. SOCIEDAD POR ACCIONES SIMPLIFICADA SAS	BOGOTA D.C.
830140829	CONSULTORA LATINAMERICANA DE INGENIERIA SAS	M7112 - Actividades de ingeniería y otras actividades conexas de consultoría técnica	08. SOCIEDAD POR ACCIONES SIMPLIFICADA SAS	BOGOTA D.C.
830501913	GELVEZ & RAMIREZ INGENIERIA Y DESARROLLO SAS	M7112 - Actividades de ingeniería y otras actividades conexas de consultoría técnica	08. SOCIEDAD POR ACCIONES SIMPLIFICADA SAS	BOGOTA D.C.
830504592	INGENIERIA Y GESTION VIAL SAS	M7112 - Actividades de ingeniería y otras actividades conexas de consultoría técnica	08. SOCIEDAD POR ACCIONES SIMPLIFICADA SAS	BOGOTA D.C.
830510830	ELEMENT LOGIC SAS	M7112 - Actividades de ingeniería y otras actividades conexas de consultoría técnica	08. SOCIEDAD POR ACCIONES SIMPLIFICADA SAS	BOGOTA D.C.
832004321	GLOBAL - ENGINEERING - INTELLIGENCE CONSULTING S.A.S. EN REORGANIZACION	M7112 - Actividades de ingeniería y otras actividades conexas de consultoría técnica	08. SOCIEDAD POR ACCIONES SIMPLIFICADA SAS	BOGOTA D.C.
860001986	INGENIEROS CONSULTORES CIVILES Y ELECTRICOS SAS	M7112 - Actividades de ingeniería y otras actividades conexas de consultoría técnica	08. SOCIEDAD POR ACCIONES SIMPLIFICADA SAS	BOGOTA D.C.
860031282	GESTION Y DISEÑOS ELECTRICOS SAS	M7112 - Actividades de ingeniería y otras actividades conexas de consultoría técnica	08. SOCIEDAD POR ACCIONES SIMPLIFICADA SAS	BOGOTA D.C.
860040871	Plinco sa	M7112 - Actividades de ingeniería y otras actividades conexas de consultoría técnica	01. SOCIEDAD ANÓNIMA	BOGOTA D.C.
860041968	COMPAÑIA DE PROYECTOS TECNICOS CPT SA	M7112 - Actividades de ingeniería y otras actividades conexas de consultoría técnica	01. SOCIEDAD ANÓNIMA	BOGOTA D.C.
860043799	HIDROMECANICAS LTDA INGENIERIA GESTION Y AUDITORIA AMBIENTAL	M7112 - Actividades de ingeniería y otras actividades conexas de consultoría técnica	03. SOCIEDAD LIMITADA	BOGOTA D.C.
860050146	iINGECONTROL SA	M7112 - Actividades de ingeniería y otras actividades conexas de consultoría técnica	01. SOCIEDAD ANÓNIMA	BOGOTA D.C.
860065452	INGENIERIA TECNICA Y CIENTIFICA SAS	M7112 - Actividades de ingeniería y otras actividades conexas de consultoría técnica	08. SOCIEDAD POR ACCIONES SIMPLIFICADA SAS	BOGOTA D.C.
860067236	ASESORIAS INGENIERIA DE CALIDAD EMAC LTDA	M7112 - Actividades de ingeniería y otras actividades conexas de consultoría técnica	03. SOCIEDAD LIMITADA	BOGOTA D.C.
860067561	JOYCO SAS BIC	M7112 - Actividades de ingeniería y otras actividades conexas de consultoría técnica	08. SOCIEDAD POR ACCIONES SIMPLIFICADA SAS	BOGOTA D.C.
860067745	ESTUDIOS Y PROYECTOS AMBIENTALES Y MECANICOS SAS	M7112 - Actividades de ingeniería y otras actividades conexas de consultoría técnica	08. SOCIEDAD POR ACCIONES SIMPLIFICADA SAS	BOGOTA D.C.



**Estudio del Sector**

NIT	Razón social de la sociedad	Clasificación Industrial Internacional Uniforme Versión 4 A.C (CIIU)	Tipo societario	Ubicación
860069446	HIDROCONSULTA SAS	M7112 - Actividades de ingeniería y otras actividades conexas de consultoría técnica	08. SOCIEDAD POR ACCIONES SIMPLIFICADA SAS	BOGOTA D.C.
860351432	PRODUCEL INGENIEROS SAS	M7112 - Actividades de ingeniería y otras actividades conexas de consultoría técnica	08. SOCIEDAD POR ACCIONES SIMPLIFICADA SAS	BOGOTA D.C.
860354402	J FELIPE ARDILA V & CIA SAS	M7112 - Actividades de ingeniería y otras actividades conexas de consultoría técnica	08. SOCIEDAD POR ACCIONES SIMPLIFICADA SAS	BOGOTA D.C.
860402221	VIBRAN SAS	M7112 - Actividades de ingeniería y otras actividades conexas de consultoría técnica	08. SOCIEDAD POR ACCIONES SIMPLIFICADA SAS	BOGOTA D.C.
860403102	PROYECTOS E INTERVENTORIAS SAS	M7112 - Actividades de ingeniería y otras actividades conexas de consultoría técnica	08. SOCIEDAD POR ACCIONES SIMPLIFICADA SAS	BOGOTA D.C.
860451253	CIVING INGENIEROS CONTRATISTAS SAS-BIC	M7112 - Actividades de ingeniería y otras actividades conexas de consultoría técnica	08. SOCIEDAD POR ACCIONES SIMPLIFICADA SAS	BOGOTA D.C.
860505064	GUTIERREZ DIAZ SAS	M7112 - Actividades de ingeniería y otras actividades conexas de consultoría técnica	08. SOCIEDAD POR ACCIONES SIMPLIFICADA SAS	BOGOTA D.C.
860522801	INGENIERIA INSAN SAS	M7112 - Actividades de ingeniería y otras actividades conexas de consultoría técnica	08. SOCIEDAD POR ACCIONES SIMPLIFICADA SAS	BOGOTA D.C.
890316966	CONSULTORIA TECNICA LATINOAMERICANA Y DEL CARIBE SAS	M7112 - Actividades de ingeniería y otras actividades conexas de consultoría técnica	08. SOCIEDAD POR ACCIONES SIMPLIFICADA SAS	BOGOTA D.C.
892003659	BOSQUES SUELOS Y AGUAS LTDA	M7112 - Actividades de ingeniería y otras actividades conexas de consultoría técnica	03. SOCIEDAD LIMITADA	META
900025906	VIALTOP S A S	M7112 - Actividades de ingeniería y otras actividades conexas de consultoría técnica	08. SOCIEDAD POR ACCIONES SIMPLIFICADA SAS	BOGOTA D.C.
900041179	JHS INGENIERIA LIMITADA	M7112 - Actividades de ingeniería y otras actividades conexas de consultoría técnica	03. SOCIEDAD LIMITADA	BOGOTA D.C.
900049245	GEOLOGIA REGIONAL Y PROSPECCION SOCIEDAD POR ACCIONES SIMPLIFICADA GRP SAS	M7112 - Actividades de ingeniería y otras actividades conexas de consultoría técnica	08. SOCIEDAD POR ACCIONES SIMPLIFICADA SAS	BOGOTA D.C.
900058982	PLANTAR FUTRUO INVERIONES SAS	M7112 - Actividades de ingeniería y otras actividades conexas de consultoría técnica	08. SOCIEDAD POR ACCIONES SIMPLIFICADA SAS	BOGOTA D.C.
900070165	DIXPRO SAS	M7112 - Actividades de ingeniería y otras actividades conexas de consultoría técnica	08. SOCIEDAD POR ACCIONES SIMPLIFICADA SAS	BOGOTA D.C.
900074967	VARITEL PROYECTOS E INGENIERIA SAS	M7112 - Actividades de ingeniería y otras actividades conexas de consultoría técnica	08. SOCIEDAD POR ACCIONES SIMPLIFICADA SAS	BOGOTA D.C.
900081535	ASESORIA Y SERVICIOS INVERSIONES INMOBILIARIAS INTEGRALES SAS	M7112 - Actividades de ingeniería y otras actividades conexas de consultoría técnica	08. SOCIEDAD POR ACCIONES SIMPLIFICADA SAS	BOGOTA D.C.
900103929	ECODES INGENIERIA SAS	M7112 - Actividades de ingeniería y otras actividades conexas de consultoría técnica	08. SOCIEDAD POR ACCIONES SIMPLIFICADA SAS	BOGOTA D.C.
900108928	DCARAVAN SAS	M7112 - Actividades de ingeniería y otras actividades conexas de consultoría técnica	08. SOCIEDAD POR ACCIONES SIMPLIFICADA SAS	BOGOTA D.C.

**Estudio del Sector**

NIT	Razón social de la sociedad	Clasificación Industrial Internacional Uniforme Versión 4 A.C (CIIU)	Tipo societario	Ubicación
900124509	ENTERPRISE SOLUTIONS LTDA	M7112 - Actividades de ingeniería y otras actividades conexas de consultoría técnica	03. SOCIEDAD LIMITADA	BOGOTA D.C.
900138461	INTEGRA GERENCIA Y CONSTRUCCION SAS	M7112 - Actividades de ingeniería y otras actividades conexas de consultoría técnica	08. SOCIEDAD POR ACCIONES SIMPLIFICADA SAS	BOGOTA D.C.
900171000	CONSULTORIA Y CONSTRUCCIONES CIVILES S.A.S	M7112 - Actividades de ingeniería y otras actividades conexas de consultoría técnica	08. SOCIEDAD POR ACCIONES SIMPLIFICADA SAS	BOGOTA D.C.
900176735	INVERSIONES PROMONOVA SA	M7112 - Actividades de ingeniería y otras actividades conexas de consultoría técnica	01. SOCIEDAD ANÓNIMA	BOGOTA D.C.
900182037	MASTERPLAN INGENIERIA Y CIA LTDA	M7112 - Actividades de ingeniería y otras actividades conexas de consultoría técnica	03. SOCIEDAD LIMITADA	BOGOTA D.C.
900186191	ALIAR INVERSIONES Y PROYECTOS SAS	M7112 - Actividades de ingeniería y otras actividades conexas de consultoría técnica	08. SOCIEDAD POR ACCIONES SIMPLIFICADA SAS	BOGOTA D.C.
900193350	PMO CONSULTORIA SAS	M7112 - Actividades de ingeniería y otras actividades conexas de consultoría técnica	08. SOCIEDAD POR ACCIONES SIMPLIFICADA SAS	BOGOTA D.C.
900194642	GESPROYECT SAS	M7112 - Actividades de ingeniería y otras actividades conexas de consultoría técnica	08. SOCIEDAD POR ACCIONES SIMPLIFICADA SAS	BOGOTA D.C.
900198755	INGENIEROS CIVILES CONSTRUCTORES & CONSULTORES SAS	M7112 - Actividades de ingeniería y otras actividades conexas de consultoría técnica	08. SOCIEDAD POR ACCIONES SIMPLIFICADA SAS	META
900201108	GEOTAM SAS	M7112 - Actividades de ingeniería y otras actividades conexas de consultoría técnica	08. SOCIEDAD POR ACCIONES SIMPLIFICADA SAS	BOGOTA D.C.
900206480	INGETEC INGENIERIA & DISEÑO SAS	M7112 - Actividades de ingeniería y otras actividades conexas de consultoría técnica	08. SOCIEDAD POR ACCIONES SIMPLIFICADA SAS	BOGOTA D.C.
900206483	INGETEC GERENCIA & SUPERVISION SAS	M7112 - Actividades de ingeniería y otras actividades conexas de consultoría técnica	08. SOCIEDAD POR ACCIONES SIMPLIFICADA SAS	BOGOTA D.C.
900211067	GP STRATEGIES COLOMBIA LTDA	M7112 - Actividades de ingeniería y otras actividades conexas de consultoría técnica	03. SOCIEDAD LIMITADA	BOGOTA D.C.
900214218	AQSTICA SAS	M7112 - Actividades de ingeniería y otras actividades conexas de consultoría técnica	08. SOCIEDAD POR ACCIONES SIMPLIFICADA SAS	BOGOTA D.C.
900226256	SOLUTIONS INC SAS EN REORGANIZACION	M7112 - Actividades de ingeniería y otras actividades conexas de consultoría técnica	08. SOCIEDAD POR ACCIONES SIMPLIFICADA SAS	BOGOTA D.C.
900226951	SOCIEDAD INDUSTRIAL DE CONSTRUCCIONES ELECTRICAS SL LTDA	M7112 - Actividades de ingeniería y otras actividades conexas de consultoría técnica	03. SOCIEDAD LIMITADA	BOGOTA D.C.
900226975	SAEXPLORATION INC SUCURSAL COLOMBIANA	M7112 - Actividades de ingeniería y otras actividades conexas de consultoría técnica	02. SUCURSAL EXTRANJERA	BOGOTA D.C.
900230949	DEEK MACHINE SA	M7112 - Actividades de ingeniería y otras actividades conexas de consultoría técnica	08. SOCIEDAD POR ACCIONES SIMPLIFICADA SAS	BOGOTA D.C.
900241197	INVERSIONES LAS ARKAS SAS	M7112 - Actividades de ingeniería y otras actividades conexas de consultoría técnica	08. SOCIEDAD POR ACCIONES SIMPLIFICADA SAS	BOGOTA D.C.



**Estudio del Sector**

NIT	Razón social de la sociedad	Clasificación Industrial Internacional Uniforme Versión 4 A.C (CIIU)	Tipo societario	Ubicación
900248366	ILP INGENIERIA SAS	M7112 - Actividades de ingeniería y otras actividades conexas de consultoría técnica	08. SOCIEDAD POR ACCIONES SIMPLIFICADA SAS	BOGOTA D.C.
900250217	EPYPSA COLOMBIA	M7112 - Actividades de ingeniería y otras actividades conexas de consultoría técnica	02. SUCURSAL EXTRANJERA	BOGOTA D.C.
900268616	COMPAÑIA URBANIZADORA TORO Y CONSTRUCTORA Y EDIFICADORA ORTIZ SAS	M7112 - Actividades de ingeniería y otras actividades conexas de consultoría técnica	08. SOCIEDAD POR ACCIONES SIMPLIFICADA SAS	BOGOTA D.C.
900268896	AXON GROUP LTDA	M7112 - Actividades de ingeniería y otras actividades conexas de consultoría técnica	03. SOCIEDAD LIMITADA	BOGOTA D.C.
900269775	SIGA INGENIERIA Y CONSULTORIA SA SUCURSAL COLOMBIA	M7112 - Actividades de ingeniería y otras actividades conexas de consultoría técnica	02. SUCURSAL EXTRANJERA	BOGOTA D.C.
900278445	SETRI SUSTENTABILIDAD BIC SAS SETRI SUSTENTABILIDAD BIC SAS	M7112 - Actividades de ingeniería y otras actividades conexas de consultoría técnica	08. SOCIEDAD POR ACCIONES SIMPLIFICADA SAS	BOGOTA D.C.
900293361	GEOMARES SAS	M7112 - Actividades de ingeniería y otras actividades conexas de consultoría técnica	08. SOCIEDAD POR ACCIONES SIMPLIFICADA SAS	BOGOTA D.C.
900295767	EYR SERVICIOS GEOTECNICOS SAS	M7112 - Actividades de ingeniería y otras actividades conexas de consultoría técnica	08. SOCIEDAD POR ACCIONES SIMPLIFICADA SAS	BOGOTA D.C.
900298552	TUBODRILLING INSPECTION COMPANY S A S	M7112 - Actividades de ingeniería y otras actividades conexas de consultoría técnica	08. SOCIEDAD POR ACCIONES SIMPLIFICADA SAS	BOGOTA D.C.
900308132	Hepta Proyectos SAS	M7112 - Actividades de ingeniería y otras actividades conexas de consultoría técnica	08. SOCIEDAD POR ACCIONES SIMPLIFICADA SAS	BOGOTA D.C.
900311747	DARDAOIL SERVICES SAS	M7112 - Actividades de ingeniería y otras actividades conexas de consultoría técnica	08. SOCIEDAD POR ACCIONES SIMPLIFICADA SAS	BOGOTA D.C.
900316599	PS INTERNATIONAL SAS	M7112 - Actividades de ingeniería y otras actividades conexas de consultoría técnica	08. SOCIEDAD POR ACCIONES SIMPLIFICADA SAS	BOGOTA D.C.
900319286	JORGE FANDIÑO SAS EN REORGANIZACION	M7112 - Actividades de ingeniería y otras actividades conexas de consultoría técnica	08. SOCIEDAD POR ACCIONES SIMPLIFICADA SAS	BOGOTA D.C.
900321674	CUMBRE INGENIERIA SAS	M7112 - Actividades de ingeniería y otras actividades conexas de consultoría técnica	08. SOCIEDAD POR ACCIONES SIMPLIFICADA SAS	BOGOTA D.C.
900333415	SAFT DE COLOMBIA SAS	M7112 - Actividades de ingeniería y otras actividades conexas de consultoría técnica	08. SOCIEDAD POR ACCIONES SIMPLIFICADA SAS	BOGOTA D.C.
900335275	Ingeniería y Servicios Tecnicos SERINGTEC SAS	M7112 - Actividades de ingeniería y otras actividades conexas de consultoría técnica	08. SOCIEDAD POR ACCIONES SIMPLIFICADA SAS	BOGOTA D.C.
900346779	A&A CONSULTORIA E INGENIERIA SAS	M7112 - Actividades de ingeniería y otras actividades conexas de consultoría técnica	08. SOCIEDAD POR ACCIONES SIMPLIFICADA SAS	BOGOTA D.C.
900373106	INVERSIONES EN INFRAESTRUCTURA SAS	M7112 - Actividades de ingeniería y otras actividades conexas de consultoría técnica	08. SOCIEDAD POR ACCIONES SIMPLIFICADA SAS	BOGOTA D.C.
900380666	SONDEOS ESTRUCTURAS Y GEOTECNIA SUCURSAL COLOMBIA	M7112 - Actividades de ingeniería y otras actividades conexas de consultoría técnica	02. SUCURSAL EXTRANJERA	BOGOTA D.C.

**Estudio del Sector**

NIT	Razón social de la sociedad	Clasificación Industrial Internacional Uniforme Versión 4 A.C (CIIU)	Tipo societario	Ubicación
900381226	IV INGENIEROS CONSULTORES, SUCURSAL COLOMBIA SA	M7112 - Actividades de ingeniería y otras actividades conexas de consultoría técnica	02. SUCURSAL EXTRANJERA	BOGOTA D.C.
900382494	RAL CONSTRUCCIONES SAS	M7112 - Actividades de ingeniería y otras actividades conexas de consultoría técnica	08. SOCIEDAD POR ACCIONES SIMPLIFICADA SAS	BOGOTA D.C.
900395688	ENERGY GEOPHYSICAL SERVICES SAS	M7112 - Actividades de ingeniería y otras actividades conexas de consultoría técnica	08. SOCIEDAD POR ACCIONES SIMPLIFICADA SAS	BOGOTA D.C.
900400115	GEOTERRA CONSULTORES GEOTECNICOS SAS	M7112 - Actividades de ingeniería y otras actividades conexas de consultoría técnica	08. SOCIEDAD POR ACCIONES SIMPLIFICADA SAS	BOGOTA D.C.
900418767	JCL DESING & CONSTRUCTION SAS	M7112 - Actividades de ingeniería y otras actividades conexas de consultoría técnica	08. SOCIEDAD POR ACCIONES SIMPLIFICADA SAS	BOGOTA D.C.
900421178	MEJORAMIENTO INDUSTRIAL SAS	M7112 - Actividades de ingeniería y otras actividades conexas de consultoría técnica	08. SOCIEDAD POR ACCIONES SIMPLIFICADA SAS	BOGOTA D.C.
900423160	INGENIERIA GESTION INMOBILIARIA Y CATASTRO SAS	M7112 - Actividades de ingeniería y otras actividades conexas de consultoría técnica	08. SOCIEDAD POR ACCIONES SIMPLIFICADA SAS	BOGOTA D.C.
900427417	INGSA S.A.S.	M7112 - Actividades de ingeniería y otras actividades conexas de consultoría técnica	08. SOCIEDAD POR ACCIONES SIMPLIFICADA SAS	BOGOTA D.C.
900436114	EUROESTUDIOS SAS	M7112 - Actividades de ingeniería y otras actividades conexas de consultoría técnica	08. SOCIEDAD POR ACCIONES SIMPLIFICADA SAS	BOGOTA D.C.
900453899	A & A INGENIERIA ELECTRICA SAS	M7112 - Actividades de ingeniería y otras actividades conexas de consultoría técnica	08. SOCIEDAD POR ACCIONES SIMPLIFICADA SAS	BOGOTA D.C.
900455558	THOR INVESTMENT SAS	M7112 - Actividades de ingeniería y otras actividades conexas de consultoría técnica	08. SOCIEDAD POR ACCIONES SIMPLIFICADA SAS	BOGOTA D.C.
900462129	PEYCO COLOMBIA	M7112 - Actividades de ingeniería y otras actividades conexas de consultoría técnica	02. SUCURSAL EXTRANJERA	BOGOTA D.C.
900467640	Y&V INGENIERIA Y CONSTRUCCION SUCURSAL	M7112 - Actividades de ingeniería y otras actividades conexas de consultoría técnica	02. SUCURSAL EXTRANJERA	BOGOTA D.C.
900477831	NETWORKING EMPRESARIAL COLOMBIA S.A.S	M7112 - Actividades de ingeniería y otras actividades conexas de consultoría técnica	08. SOCIEDAD POR ACCIONES SIMPLIFICADA SAS	BOGOTA D.C.
900489249	IIP SAS	M7112 - Actividades de ingeniería y otras actividades conexas de consultoría técnica	08. SOCIEDAD POR ACCIONES SIMPLIFICADA SAS	BOGOTA D.C.
900490296	AIRIFICIAL INTELLIGENCE STRUCTURES S.A. SUCURSAL EN COLOMBIA	M7112 - Actividades de ingeniería y otras actividades conexas de consultoría técnica	02. SUCURSAL EXTRANJERA	BOGOTA D.C.
900504637	AUDUBON COLOMBIA LLC SUCURSAL COLOMBIANA	M7112 - Actividades de ingeniería y otras actividades conexas de consultoría técnica	02. SUCURSAL EXTRANJERA	BOGOTA D.C.
900508277	R & Q INGENIERIA COLOMBIA S.A.	M7112 - Actividades de ingeniería y otras actividades conexas de consultoría técnica	02. SUCURSAL EXTRANJERA	BOGOTA D.C.
900512882	EQUIPOS DE GEOTECNIA Y OBRAS DE INGENIERIA S.A.S.	M7112 - Actividades de ingeniería y otras actividades conexas de consultoría técnica	08. SOCIEDAD POR ACCIONES SIMPLIFICADA SAS	BOGOTA D.C.

**Estudio del Sector**

NIT	Razón social de la sociedad	Clasificación Industrial Internacional Uniforme Versión 4 A.C (CIIU)	Tipo societario	Ubicación
900513643	DUZAING CONSTRUCCIONES SAS	M7112 - Actividades de ingeniería y otras actividades conexas de consultoría técnica	08. SOCIEDAD POR ACCIONES SIMPLIFICADA SAS	META
900521768	ANTEA IBEROLATAM SUCURSAL COLOMBIA	M7112 - Actividades de ingeniería y otras actividades conexas de consultoría técnica	02. SUCURSAL EXTRANJERA	BOGOTA D.C.
900574087	SERINCO COLOMBIA	M7112 - Actividades de ingeniería y otras actividades conexas de consultoría técnica	02. SUCURSAL EXTRANJERA	BOGOTA D.C.
900579723	INFRAESTRUCTURA INTEGRAL SAS	M7112 - Actividades de ingeniería y otras actividades conexas de consultoría técnica	08. SOCIEDAD POR ACCIONES SIMPLIFICADA SAS	BOGOTA D.C.
900594193	WORLDWIDE ENGINEERING SOLUTIONS TEAM WEST S.A.S	M7112 - Actividades de ingeniería y otras actividades conexas de consultoría técnica	08. SOCIEDAD POR ACCIONES SIMPLIFICADA SAS	BOGOTA D.C.
900595360	INGEANDINA CONSULTORES DE INGENIERIA S.A.S.	M7112 - Actividades de ingeniería y otras actividades conexas de consultoría técnica	08. SOCIEDAD POR ACCIONES SIMPLIFICADA SAS	BOGOTA D.C.
900600242	P3 INFRAESTRUCTURA SAS	M7112 - Actividades de ingeniería y otras actividades conexas de consultoría técnica	08. SOCIEDAD POR ACCIONES SIMPLIFICADA SAS	BOGOTA D.C.
900601829	SUMAC LATINOAMERICA SAS	M7112 - Actividades de ingeniería y otras actividades conexas de consultoría técnica	08. SOCIEDAD POR ACCIONES SIMPLIFICADA SAS	BOGOTA D.C.
900618804	PROINGCA SAS	M7112 - Actividades de ingeniería y otras actividades conexas de consultoría técnica	08. SOCIEDAD POR ACCIONES SIMPLIFICADA SAS	BOGOTA D.C.
900631235	PENTAGON ENGINEERING CONSULTING Y EXECUTION SAS	M7112 - Actividades de ingeniería y otras actividades conexas de consultoría técnica	08. SOCIEDAD POR ACCIONES SIMPLIFICADA SAS	BOGOTA D.C.
900635225	P&P PROYECTOS SAS	M7112 - Actividades de ingeniería y otras actividades conexas de consultoría técnica	08. SOCIEDAD POR ACCIONES SIMPLIFICADA SAS	BOGOTA D.C.
900637861	AECOM TECHNICAL SERVICES INC	M7112 - Actividades de ingeniería y otras actividades conexas de consultoría técnica	02. SUCURSAL EXTRANJERA	BOGOTA D.C.
900644505	CONSULTORIA Y GESTION AMBIENTAL SAS BIC	M7112 - Actividades de ingeniería y otras actividades conexas de consultoría técnica	08. SOCIEDAD POR ACCIONES SIMPLIFICADA SAS	BOGOTA D.C.
900646157	CONSTRUCTORA SOLE SAS	M7112 - Actividades de ingeniería y otras actividades conexas de consultoría técnica	08. SOCIEDAD POR ACCIONES SIMPLIFICADA SAS	BOGOTA D.C.
900651802	SITECSYS	M7112 - Actividades de ingeniería y otras actividades conexas de consultoría técnica	08. SOCIEDAD POR ACCIONES SIMPLIFICADA SAS	BOGOTA D.C.
900654628	INSTORE COLOMBIA SAS	M7112 - Actividades de ingeniería y otras actividades conexas de consultoría técnica	08. SOCIEDAD POR ACCIONES SIMPLIFICADA SAS	BOGOTA D.C.
900706046	ARUP COLOMBIA SAS	M7112 - Actividades de ingeniería y otras actividades conexas de consultoría técnica	08. SOCIEDAD POR ACCIONES SIMPLIFICADA SAS	BOGOTA D.C.
900753174	EUROESTUDIOS INGENIEROS DE CONSULTA SAS	M7112 - Actividades de ingeniería y otras actividades conexas de consultoría técnica	08. SOCIEDAD POR ACCIONES SIMPLIFICADA SAS	BOGOTA D.C.
900771796	GT SERVICES SUCURSAL COLOMBIA	M7112 - Actividades de ingeniería y otras actividades conexas de consultoría técnica	02. SUCURSAL EXTRANJERA	BOGOTA D.C.

**Estudio del Sector**

NIT	Razón social de la sociedad	Clasificación Industrial Internacional Uniforme Versión 4 A.C (CIIU)	Tipo societario	Ubicación
900782194	BESCO COLOMBIA SAS	M7112 - Actividades de ingeniería y otras actividades conexas de consultoría técnica	08. SOCIEDAD POR ACCIONES SIMPLIFICADA SAS	BOGOTA D.C.
900787019	MAB SERVICIOS SAS	M7112 - Actividades de ingeniería y otras actividades conexas de consultoría técnica	08. SOCIEDAD POR ACCIONES SIMPLIFICADA SAS	BOGOTA D.C.
900797235	TPF GETINSA EUROESTUDIOS COLOMBIA	M7112 - Actividades de ingeniería y otras actividades conexas de consultoría técnica	02. SUCURSAL EXTRANJERA	BOGOTA D.C.
900866374	INTERDISEÑOS INTERNACIONAL	M7112 - Actividades de ingeniería y otras actividades conexas de consultoría técnica	08. SOCIEDAD POR ACCIONES SIMPLIFICADA SAS	BOGOTA D.C.
900882580	PETRODATOS COLOMBIA SAS	M7112 - Actividades de ingeniería y otras actividades conexas de consultoría técnica	08. SOCIEDAD POR ACCIONES SIMPLIFICADA SAS	BOGOTA D.C.
900916608	GAVINCO INGENIEROS CONSULTORES S.A.S	M7112 - Actividades de ingeniería y otras actividades conexas de consultoría técnica	08. SOCIEDAD POR ACCIONES SIMPLIFICADA SAS	BOGOTA D.C.
901061715	CEMOSA INGENIERIA Y CONTROL SAS	M7112 - Actividades de ingeniería y otras actividades conexas de consultoría técnica	08. SOCIEDAD POR ACCIONES SIMPLIFICADA SAS	BOGOTA D.C.
901115174	INTECSA COLOMBIA INTERNACIONAL SAS	M7112 - Actividades de ingeniería y otras actividades conexas de consultoría técnica	08. SOCIEDAD POR ACCIONES SIMPLIFICADA SAS	BOGOTA D.C.
901118824	ADEMINCOL S.A.	M7112 - Actividades de ingeniería y otras actividades conexas de consultoría técnica	02. SUCURSAL EXTRANJERA	BOGOTA D.C.
901256066	COMPAÑIA CONSULTORA COLOMBIANA TRIPLE C S.A.S - BIC	M7112 - Actividades de ingeniería y otras actividades conexas de consultoría técnica	08. SOCIEDAD POR ACCIONES SIMPLIFICADA SAS	BOGOTA D.C.
901286716	MIRANDA, ARANA VELASCO S.C. - SUCURSAL COLOMBIAMIRARANA VELASCO S.C. - SUCURSAL COLOMBIA	M7112 - Actividades de ingeniería y otras actividades conexas de consultoría técnica	02. SUCURSAL EXTRANJERA	BOGOTA D.C.
901340287	TECNICAS REUNIDAS DE COLOMBIA SAS	M7112 - Actividades de ingeniería y otras actividades conexas de consultoría técnica	08. SOCIEDAD POR ACCIONES SIMPLIFICADA SAS	BOGOTA D.C.
901349046	LPAS SAS	M7112 - Actividades de ingeniería y otras actividades conexas de consultoría técnica	08. SOCIEDAD POR ACCIONES SIMPLIFICADA SAS	BOGOTA D.C.
901380787	08	M7112 - Actividades de ingeniería y otras actividades conexas de consultoría técnica	08. SOCIEDAD POR ACCIONES SIMPLIFICADA SAS	BOGOTA D.C.
901542814	JFS CONSULTORES S.A.S. - BIC	M7112 - Actividades de ingeniería y otras actividades conexas de consultoría técnica	08. SOCIEDAD POR ACCIONES SIMPLIFICADA SAS	BOGOTA D.C.
800061409	BATEMAN INGENIERIA SAS	M7112 - Actividades de ingeniería y otras actividades conexas de consultoría técnica	08. SOCIEDAD POR ACCIONES SIMPLIFICADA SAS	BOGOTA D.C.
800064761	SESAC SA	M7112 - Actividades de ingeniería y otras actividades conexas de consultoría técnica	01. SOCIEDAD ANÓNIMA	BOGOTA D.C.
800072172	INGENIERIA Y TELEMATICA G&C SAS	M7112 - Actividades de ingeniería y otras actividades conexas de consultoría técnica	08. SOCIEDAD POR ACCIONES SIMPLIFICADA SAS	BOGOTA D.C.
800129789	HACE INGENIEROS SAS	M7112 - Actividades de ingeniería y otras actividades conexas de consultoría técnica	08. SOCIEDAD POR ACCIONES SIMPLIFICADA SAS	BOGOTA D.C.

**Estudio del Sector**

NIT	Razón social de la sociedad	Clasificación Industrial Internacional Uniforme Versión 4 A.C (CIIU)	Tipo societario	Ubicación
800215658	SIGNUM INGENIERIA SAS	M7112 - Actividades de ingeniería y otras actividades conexas de consultoría técnica	08. SOCIEDAD POR ACCIONES SIMPLIFICADA SAS	BOGOTA D.C.
800237475	REDES Y COMUNICACIONES DE COLOMBIA LTDA-EN REORGANIZACION	M7112 - Actividades de ingeniería y otras actividades conexas de consultoría técnica	03. SOCIEDAD LIMITADA	BOGOTA D.C.
800252997	servicios de ingeniería y construccion sas	M7112 - Actividades de ingeniería y otras actividades conexas de consultoría técnica	08. SOCIEDAD POR ACCIONES SIMPLIFICADA SAS	BOGOTA D.C.
810002747	INGENIERIA Y CONSULTORIA INGECON SAS	M7112 - Actividades de ingeniería y otras actividades conexas de consultoría técnica	08. SOCIEDAD POR ACCIONES SIMPLIFICADA SAS	BOGOTA D.C.
813008777	SEGURIDAD AMBIENTE CALIDAD Y SALUD CONSULTORES S.A.S. BIC	M7112 - Actividades de ingeniería y otras actividades conexas de consultoría técnica	08. SOCIEDAD POR ACCIONES SIMPLIFICADA SAS	BOGOTA D.C.
822007239	ARM CONSULTING SAS	M7112 - Actividades de ingeniería y otras actividades conexas de consultoría técnica	08. SOCIEDAD POR ACCIONES SIMPLIFICADA SAS	META
830011122	COPEBA SAS	M7112 - Actividades de ingeniería y otras actividades conexas de consultoría técnica	08. SOCIEDAD POR ACCIONES SIMPLIFICADA SAS	BOGOTA D.C.
830013009	DESARROLLADORA DE PROYECTOS DE INGENIERIA SAS	M7112 - Actividades de ingeniería y otras actividades conexas de consultoría técnica	08. SOCIEDAD POR ACCIONES SIMPLIFICADA SAS	BOGOTA D.C.
830013230	MEDINA & RIVERA INGENIEROS ASOCIADOS SOCIEDAD POR ACCIONES SIMPLIFICADA	M7112 - Actividades de ingeniería y otras actividades conexas de consultoría técnica	08. SOCIEDAD POR ACCIONES SIMPLIFICADA SAS	BOGOTA D.C.
830023758	INGENIERIA Y DISEÑO INGEDISA S.A.	M7112 - Actividades de ingeniería y otras actividades conexas de consultoría técnica	01. SOCIEDAD ANÓNIMA	BOGOTA D.C.
830038192	TECNA INTEGRITY AND CORROSION ENGINEERING S.A. TECNA ICE S.A.	M7112 - Actividades de ingeniería y otras actividades conexas de consultoría técnica	01. SOCIEDAD ANÓNIMA	BOGOTA D.C.
830042394	INGENIERIA Y SERVICIOS TECNICOS INGESERTEC S.A	M7112 - Actividades de ingeniería y otras actividades conexas de consultoría técnica	01. SOCIEDAD ANÓNIMA	BOGOTA D.C.
830046338	GOMEZ MACIAS Y CIA S EN C	M7112 - Actividades de ingeniería y otras actividades conexas de consultoría técnica	04. SOCIEDAD EN COMANDITA	BOGOTA D.C.
830058737	VQ INGENIERIA S.A.S.	M7112 - Actividades de ingeniería y otras actividades conexas de consultoría técnica	08. SOCIEDAD POR ACCIONES SIMPLIFICADA SAS	BOGOTA D.C.
830067768	LIGHGEN INGENIERIA SAS	M7112 - Actividades de ingeniería y otras actividades conexas de consultoría técnica	08. SOCIEDAD POR ACCIONES SIMPLIFICADA SAS	BOGOTA D.C.
830116500	MERIDIAN CONSULTING LTDA	M7112 - Actividades de ingeniería y otras actividades conexas de consultoría técnica	03. SOCIEDAD LIMITADA	BOGOTA D.C.
830503751	GESTION AMBIENTAL SAS	M7112 - Actividades de ingeniería y otras actividades conexas de consultoría técnica	08. SOCIEDAD POR ACCIONES SIMPLIFICADA SAS	BOGOTA D.C.
860003342	LA VIALIDAD LIMITADA	M7112 - Actividades de ingeniería y otras actividades conexas de consultoría técnica	03. SOCIEDAD LIMITADA	BOGOTA D.C.
860009250	RESTREPO URIBE SAS	M7112 - Actividades de ingeniería y otras actividades conexas de consultoría técnica	08. SOCIEDAD POR ACCIONES SIMPLIFICADA SAS	BOGOTA D.C.



**Estudio del Sector**

NIT	Razón social de la sociedad	Clasificación Industrial Internacional Uniforme Versión 4 A.C (CIIU)	Tipo societario	Ubicación
860014285	CONSULTORES TECNICOS Y ECONOMICOS SAS	M7112 - Actividades de ingeniería y otras actividades conexas de consultoría técnica	08. SOCIEDAD POR ACCIONES SIMPLIFICADA SAS	BOGOTA D.C.
860027091	INTERVENTORIAS Y DISEÑOS S.A	M7112 - Actividades de ingeniería y otras actividades conexas de consultoría técnica	01. SOCIEDAD ANÓNIMA	BOGOTA D.C.
860032057	SALGADO MELENDEZ Y ASOCIADOS INGENIEROS CONSULTORES S.A.S.	M7112 - Actividades de ingeniería y otras actividades conexas de consultoría técnica	08. SOCIEDAD POR ACCIONES SIMPLIFICADA SAS	BOGOTA D.C.
860055558	ACEVERDE S.A.S.	M7112 - Actividades de ingeniería y otras actividades conexas de consultoría técnica	08. SOCIEDAD POR ACCIONES SIMPLIFICADA SAS	BOGOTA D.C.
860062439	PROYECTOS Y DISEÑOS SAS	M7112 - Actividades de ingeniería y otras actividades conexas de consultoría técnica	08. SOCIEDAD POR ACCIONES SIMPLIFICADA SAS	BOGOTA D.C.
860353659	DE VALDENEBRO INGENIEROS LTDA	M7112 - Actividades de ingeniería y otras actividades conexas de consultoría técnica	03. SOCIEDAD LIMITADA	BOGOTA D.C.
860450644	INTERSA S.A	M7112 - Actividades de ingeniería y otras actividades conexas de consultoría técnica	01. SOCIEDAD ANÓNIMA	BOGOTA D.C.
900033933	CCR INGENIEROS ASOCIADOS SAS	M7112 - Actividades de ingeniería y otras actividades conexas de consultoría técnica	08. SOCIEDAD POR ACCIONES SIMPLIFICADA SAS	BOGOTA D.C.
900108455	AUSCULTAR SOCIEDAD POR ACCIONES SIMPLIFICADA	M7112 - Actividades de ingeniería y otras actividades conexas de consultoría técnica	08. SOCIEDAD POR ACCIONES SIMPLIFICADA SAS	BOGOTA D.C.
900139110	MAB INGENIERIA DE VALOR SA	M7112 - Actividades de ingeniería y otras actividades conexas de consultoría técnica	01. SOCIEDAD ANÓNIMA	BOGOTA D.C.
900204764	VILTEC SAS	M7112 - Actividades de ingeniería y otras actividades conexas de consultoría técnica	08. SOCIEDAD POR ACCIONES SIMPLIFICADA SAS	BOGOTA D.C.
900218431	CHAFIK INGENIERIA SAS	M7112 - Actividades de ingeniería y otras actividades conexas de consultoría técnica	08. SOCIEDAD POR ACCIONES SIMPLIFICADA SAS	BOGOTA D.C.
900241492	INGENIERIA E INTERVENTORIA DEL META LTDA	M7112 - Actividades de ingeniería y otras actividades conexas de consultoría técnica	03. SOCIEDAD LIMITADA	META
900280445	INGENIERIA Y CONSULTORIA NACIONAL INALCON S.A.S.-EN REORGANIZACION	M7112 - Actividades de ingeniería y otras actividades conexas de consultoría técnica	08. SOCIEDAD POR ACCIONES SIMPLIFICADA SAS	BOGOTA D.C.
900320206	DOBLE R ARQUITECTURA E INGENIERIA SAS	M7112 - Actividades de ingeniería y otras actividades conexas de consultoría técnica	08. SOCIEDAD POR ACCIONES SIMPLIFICADA SAS	BOGOTA D.C.
900327528	SERTIC SAS - EN REORGANIZACION	M7112 - Actividades de ingeniería y otras actividades conexas de consultoría técnica	08. SOCIEDAD POR ACCIONES SIMPLIFICADA SAS	BOGOTA D.C.
900345143	PEDELTA COLOMBIA S A S	M7112 - Actividades de ingeniería y otras actividades conexas de consultoría técnica	08. SOCIEDAD POR ACCIONES SIMPLIFICADA SAS	BOGOTA D.C.
900346221	Westphalia SAS	M7112 - Actividades de ingeniería y otras actividades conexas de consultoría técnica	08. SOCIEDAD POR ACCIONES SIMPLIFICADA SAS	BOGOTA D.C.
900350044	SURVEY SERVICES SAS	M7112 - Actividades de ingeniería y otras actividades conexas de consultoría técnica	08. SOCIEDAD POR ACCIONES SIMPLIFICADA SAS	BOGOTA D.C.

**Estudio del Sector**

NIT	Razón social de la sociedad	Clasificación Industrial Internacional Uniforme Versión 4 A.C (CIIU)	Tipo societario	Ubicación
900365677	CDM SMITH	M7112 - Actividades de ingeniería y otras actividades conexas de consultoría técnica	02. SUCURSAL EXTRANJERA	BOGOTA D.C.
900375840	AGNIS SAS - EN REORGANIZACION	M7112 - Actividades de ingeniería y otras actividades conexas de consultoría técnica	08. SOCIEDAD POR ACCIONES SIMPLIFICADA SAS	BOGOTA D.C.
900425518	GIC GERENCIA INTERVENTORIA Y CONSULTORIA SAS	M7112 - Actividades de ingeniería y otras actividades conexas de consultoría técnica	08. SOCIEDAD POR ACCIONES SIMPLIFICADA SAS	BOGOTA D.C.
900451680	CONSULTECNICOS GERENCIA SAS	M7112 - Actividades de ingeniería y otras actividades conexas de consultoría técnica	08. SOCIEDAD POR ACCIONES SIMPLIFICADA SAS	BOGOTA D.C.
900494141	AYESA INGENIERIA Y ARQUITECTURA SAU SUCURSAL COLOMBIA	M7112 - Actividades de ingeniería y otras actividades conexas de consultoría técnica	02. SUCURSAL EXTRANJERA	BOGOTA D.C.
900494484	GINPROSA INGENIERIA S L SUCURSAL COLOMBIA	M7112 - Actividades de ingeniería y otras actividades conexas de consultoría técnica	02. SUCURSAL EXTRANJERA	BOGOTA D.C.
900498289	CONURMA INGENIEROS CONSULTORES SL COLOMBIA	M7112 - Actividades de ingeniería y otras actividades conexas de consultoría técnica	02. SUCURSAL EXTRANJERA	BOGOTA D.C.
900501031	CONSULTORES EN INGENIERIA SAS	M7112 - Actividades de ingeniería y otras actividades conexas de consultoría técnica	08. SOCIEDAD POR ACCIONES SIMPLIFICADA SAS	BOGOTA D.C.
900641409	SISTEMAS DE INFORMACION GEOGRAFICA DE LATINO AMERICA SIGLA SAS	M7112 - Actividades de ingeniería y otras actividades conexas de consultoría técnica	08. SOCIEDAD POR ACCIONES SIMPLIFICADA SAS	BOGOTA D.C.
900644351	CONSULTORES DONOVAN	M7112 - Actividades de ingeniería y otras actividades conexas de consultoría técnica	08. SOCIEDAD POR ACCIONES SIMPLIFICADA SAS	BOGOTA D.C.
900663419	GREELEY AND HANSEN COLOMBIA SAS	M7112 - Actividades de ingeniería y otras actividades conexas de consultoría técnica	08. SOCIEDAD POR ACCIONES SIMPLIFICADA SAS	BOGOTA D.C.
900667140	MOFFATT & NICHOL SUCURSAL COLOMBIA	M7112 - Actividades de ingeniería y otras actividades conexas de consultoría técnica	02. SUCURSAL EXTRANJERA	BOGOTA D.C.
900685058	GB PLUS SAS	M7112 - Actividades de ingeniería y otras actividades conexas de consultoría técnica	08. SOCIEDAD POR ACCIONES SIMPLIFICADA SAS	BOGOTA D.C.
900736836	CONSULTORIA INTERVENTORIA Y SERVICIOS S A S	M7112 - Actividades de ingeniería y otras actividades conexas de consultoría técnica	08. SOCIEDAD POR ACCIONES SIMPLIFICADA SAS	BOGOTA D.C.
900863185	1 SOLUTION SAS	M7112 - Actividades de ingeniería y otras actividades conexas de consultoría técnica	08. SOCIEDAD POR ACCIONES SIMPLIFICADA SAS	BOGOTA D.C.
901074431	EMPRESA DE SERVICIOS DE CONSULTORIA SAS	M7112 - Actividades de ingeniería y otras actividades conexas de consultoría técnica	08. SOCIEDAD POR ACCIONES SIMPLIFICADA SAS	BOGOTA D.C.
901366369	CONSULTORÍA Y TELECOMUNICACIONES SAS SOCIEDAD DE BENEFICIO E INTERES COLECTIVO-BIC	M7112 - Actividades de ingeniería y otras actividades conexas de consultoría técnica	08. SOCIEDAD POR ACCIONES SIMPLIFICADA SAS	BOGOTA D.C.
901477828	GNG PROYECTOS SAS	M7112 - Actividades de ingeniería y otras actividades conexas de consultoría técnica	08. SOCIEDAD POR ACCIONES SIMPLIFICADA SAS	BOGOTA D.C.

FUENTE: Sistema Integrado de Información Societaria - SIIS de la Superintendencia de Sociedades.



### 3.2 Clasificación de empresas como MiPymes.

Para fomentar e identificar la participación de las Micro, Pequeñas y Medianas Empresas (MIPYMES) en los procesos de contratación pública, es fundamental comprender los criterios establecidos en la Ley 2069 de 2020 y la Ley 590 de 2000.

El Decreto 957 de 2019, establece que para efectos de la clasificación del tamaño empresarial se tendrá como criterio exclusivo los ingresos por actividades ordinarias anuales de la respectiva empresa, el nivel de ingresos por actividades ordinarias anuales con base en el cual se determina el tamaño empresarial variará dependiendo del sector económico en el cual la empresa desarrolle su actividad.

En el Artículo 2.2.1.13.2.2, Rangos para la Definición del Tamaño Empresarial, establece los rangos de ingresos anuales como criterio adicional para definir el tamaño empresarial según el sector económico correspondiente de la siguiente manera:

SECTOR	MICRO	PEQUEÑA	MEDIANA
<b>Manufacturero</b>	Inferior o igual a 23.563 UVT.	Superior a 23.563 UVT e inferior o igual a 204.995 UVT.	Superior a 204.995 UVT e inferior o igual a 1'736.565 UVT.
<b>Servicios</b>	Inferior o igual a 32.988 UVT.	Superior a 32.988 UVT e inferior o igual a 131.951 UVT.	Superior a 131.951 UVT e inferior o igual a 483.034 UVT.
<b>Comercio</b>	Inferior o igual a 44.769 UVT.	Superior a 44.769 e inferior o igual a 431.196 UVT.	Superior a 431.196 UVT e inferior o igual a 2'160.692 UVT.

De otra parte, indica en **Parágrafo 1.** Se considera gran empresa aquella que tiene ingresos por actividades ordinarias anuales mayores al rango superior de las medianas empresas, en cada uno de los sectores económicos descritos anteriormente.

### Promoción de las MIPYMES en la Contratación Pública

El Artículo 12 de la Ley 590 de 2000 fomenta la participación de las MIPYMES en los mercados de bienes y servicios del Estado, reconociéndolas como actores clave para el desarrollo económico y social.

Para facilitar su integración en los procesos de contratación pública, es recomendable implementar las siguientes acciones:

- **Identificación de proveedores MIPYMES:** Mapear y caracterizar a las MIPYMES que pueden participar como proveedoras directas o indirectas en procesos de contratación pública.
- **Simplificación de trámites administrativos:** Establecer procedimientos que permitan a las MIPYMES cumplir con los requisitos y trámites exigidos de manera ágil y eficiente.
- **Preferencia por proveedores nacionales:** En igualdad de condiciones en términos de precio, calidad y capacidad de suministro, priorizar la contratación de MIPYMES nacionales.

La integración de las MIPYMES en la contratación pública no solo impulsa la competencia y la diversificación del mercado, sino que también contribuye al fortalecimiento del tejido empresarial, la generación de empleo y el crecimiento económico del país. La correcta aplicación de la normativa vigente y la implementación de políticas de apoyo permitirán consolidar su participación en los procesos de adquisición de bienes y servicios del Estado.

### **Incentivos para la promoción de la participación de las MiPymes en los procesos de compra pública**

Las MiPymes que estén interesadas en participar en procesos de contratación deberán cumplir con los requisitos habilitantes y puntuables que establezca ENTerritorio S.A en los documentos del proceso. Los requisitos habilitantes miden la aptitud del proponente para participar en un Proceso de Contratación y comprenden su capacidad jurídica, financiera, organizacional y su experiencia. El cumplimiento de los requisitos habilitantes en un proceso de contratación no otorga puntaje alguno, excepto en el caso de la experiencia de los consultores. Los incentivos para la promoción y participación de las MiPymes propuestos en la guía MiPymes de Colombia compra eficiente<sup>18</sup>, son los siguientes:

#### **a. Convocatorias limitadas a MiPymes:**

De acuerdo con el Decreto 1082 de 2015, las Entidades Estatales deberán limitar a Mipyme nacionales la convocatoria del Proceso de Contratación que adelanten bajo las modalidades de licitación pública, selección abreviada y concurso de méritos.<sup>19</sup>

Las Entidades Estatales independientemente de su régimen de contratación, los patrimonios autónomos constituidos por Entidades Estatales y los particulares que ejecuten recursos públicos,

<sup>18</sup> [https://operaciones.colombiacompra.gov.co/sites/cce\\_public/files/cce\\_tienda\\_virtual/propuesta\\_guia\\_vf\\_-mipymes.pdf](https://operaciones.colombiacompra.gov.co/sites/cce_public/files/cce_tienda_virtual/propuesta_guia_vf_-mipymes.pdf)

<sup>19</sup> Artículo 2.2.1.2.4.2.2. del Decreto 1082 de 2015

deben limitar la convocatoria de los Procesos de Contratación con pluralidad de oferentes a las MiPymes colombianas con mínimo un (1) año de existencia<sup>20</sup>., cuando concurren los siguientes requisitos:

- ✓ El valor del Proceso de Contratación sea menor a ciento veinticinco mil dólares de los Estados Unidos de América (US\$125.000), liquidados con la tasa de cambio que para el efecto determina cada dos años el Ministerio de Comercio, Industria y Turismo.
- ✓ Se hayan recibido solicitudes de por lo menos dos (2) MiPymes colombianas para limitar la convocatoria a MiPymes colombianas.

Tratándose de personas jurídicas, las solicitudes solo las podrán realizar MiPymes, cuyo objeto social les permita ejecutar el contrato relacionado con el proceso contractual.

Adicionalmente, las Entidades Estatales podrán limitar el Proceso de Contratación a MiPymes nacionales domiciliadas en los departamentos o municipios en donde se va a ejecutar el contrato.<sup>21</sup> siempre que por lo menos tres (3) MiPymes con acreditación de domicilio en el departamento o municipio donde el contrato será ejecutado manifiesten su interés en limitar la convocatoria en el plazo previsto<sup>22</sup>.

#### **b. Factores de desempate**

En los procesos distintos a mínima cuantía, cuando dos o más ofertas resulten empatadas, el Decreto 1082 de 2015 establece unas reglas sucesivas y excluyentes que debe aplicar la Entidad Estatal contratante. Si el empate persiste una vez la Entidad ha preferido la oferta con mayor puntaje en los factores de calificación de manera sucesiva y la de bienes o servicios nacionales, debe preferir la oferta presentada por una MiPymes o, consorcio, unión temporal o promesa de sociedad futura constituida exclusivamente por MiPymes.

Ahora, cuando el empate es entre una MiPymes nacional y un Consorcio, Unión Temporal o promesa de sociedad futura conformado en su totalidad MiPymes nacionales, se debe aplicar el factor de desempate del numeral 4 y no el numeral 3 del artículo 2.2.1.1.2.2.9 del Decreto 1082 de 2015 y, por tanto, dar aplicación al criterio de desempate según el cual se prefiere al proponente que tenga el diez (10%) de su nómina en condiciones de discapacidad.

<sup>20</sup> La acreditación del año mínimo de existencia se realizará presentando el certificado expedido por la Cámara de Comercio correspondiente o por la autoridad que sea competente para dicha acreditación

<sup>21</sup> Las MiPymes deben, junto con la manifestación de interés, acreditar su domicilio principal con el registro mercantil; el certificado de existencia y representación legal de la empresa; o, el RUP para personas naturales no comerciantes

<sup>22</sup> Para mayor información sobre los factores de desempate consulte el Manual para el manejo de los incentivos en los Procesos de Contratación de Colombia Compra Eficiente.

#### 4. Comportamiento del gasto histórico - Contrataciones de otras entidades

La herramienta de Abastecimiento Estratégico sirve para fortalecer los procesos de compras de las entidades públicas dispuesta por Colombia Compra Eficiente. El análisis de la demanda es el proceso de caracterización de la necesidad de una entidad realizando un análisis del gasto histórico. Para ello, se analiza la demanda representada gráficamente el gasto histórico, de una o varias o todas las entidades estatales de Colombia, qué bienes o servicios han contratado, a quiénes, bajo qué modalidades y origen del proveedor, a partir de la información que reposa en el Sistema Electrónico para la Contratación Pública – SECOP I, SECOP II. En este caso tomaremos los códigos UNSPSC relacionados en este proceso, la información disponible en el SECOP II.

La cantidad de contratos mensual es de 172.074 durante los periodos 2020 al 2025, con contratos en la plataforma Secop II y Secop I.

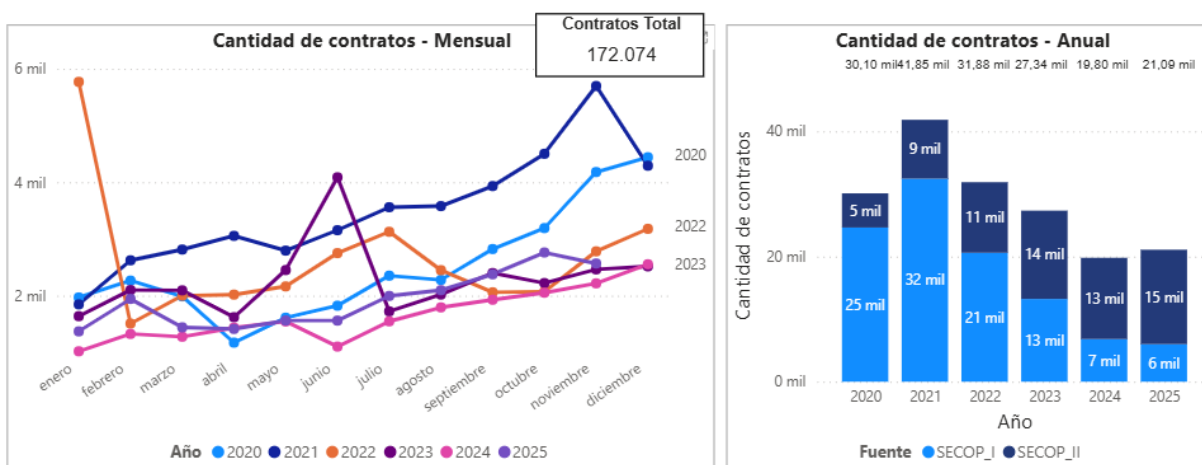

Fuente: MAE

Ahora bien, la modalidad de selección con el mayor valor contratado corresponde a la Selección Competitiva, con un valor aproximado total de \$42.1 Billones de pesos. Le sigue la modalidad de Selección Contratación Directa con un valor aproximado de \$21.71 Billones de pesos. En tercera posición, se ubica la modalidad de Selección Régimen Especial, con un valor aproximado de \$15.42 Billones de pesos. Estos datos se presentan de manera clara en la gráfica a continuación

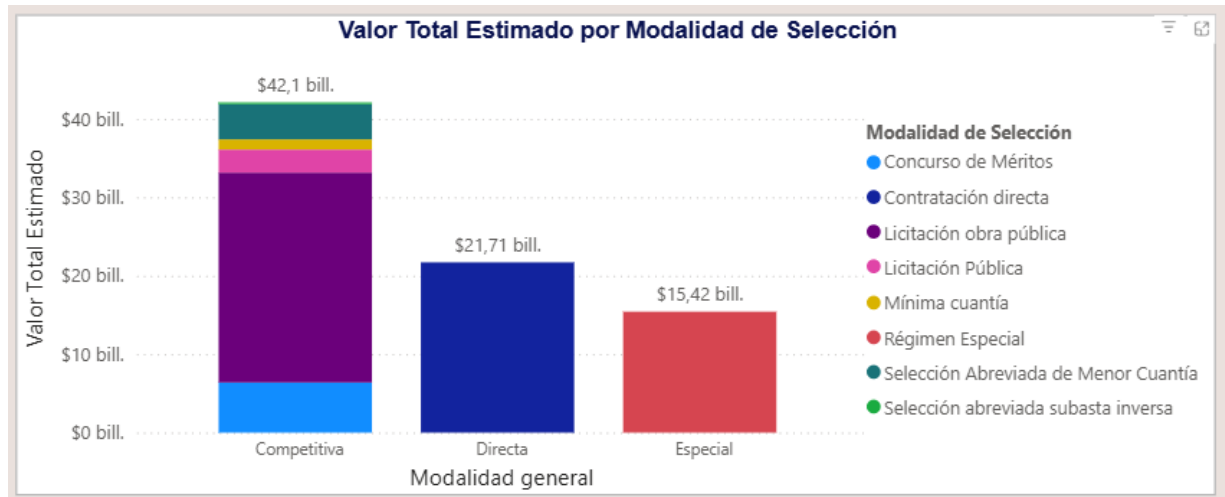

Fuente: MAE

En cuanto a los proveedores, se destaca que el mayor valor contratado corresponde a la Financiera del Desarrollo Territorial S.A, Empresa de Desarrollo Urbano de Medellín, Bancolombia S.A, HV Construcciones y Consultorias S.A.S, entre otros.



Fuente: MAE

## 4.1 Gasto en contratación de ENTerritorio ahora ENTerritorio S.A desde 2024

**Estudio del Sector**

Se realizó una revisión en la herramienta de Modelo de Abastecimiento Estratégico de Colombia Compra Eficiente, filtrando la demanda mediante una búsqueda histórica de las contrataciones realizadas por **ENTerritorio S.A.** con objetos similares al del presente estudio. En los registros más recientes relacionados con los códigos **UNSPSC** relacionados anteriormente, se identificaron 7 contratos que suman un valor total de \$49.279.569.535 pesos, como se evidencia en la siguiente imagen:

**GASTO MENSUAL/ANUAL- AÑO 2020-2025**

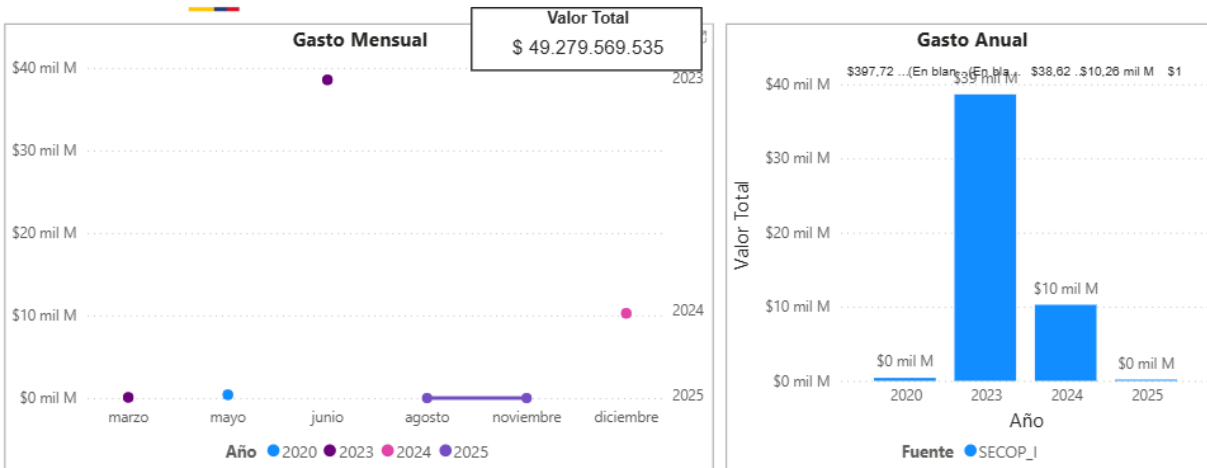

Fuente: MAE

Se revisó la contratación que ENTerritorio S.A ha realizado, con objetos similares a contratos de consultorías de estudios y diseños, registra como antecedente:

<b>ENTerritorio S.A</b>	<b>VIGENCIA 2025</b>
<b>MODALIDAD</b>	Contratación régimen especial (con ofertas)
<b>DESCRIPCIÓN</b>	CONTRATAR LOS ESTUDIOS Y DISEÑOS PARA INFRAESTRUCTURAS SEGÚN LAS NECESIDADES DEL INSTITUTO COLOMBIANO DE BIENESTAR FAMILIAR (ICBF) INCLUIDAS EN EL GRUPO 10
<b>VALOR</b>	\$ 1.078.159.340,78 COP
<b>CONTRATISTA</b>	UNION TEMPORAL ESTUDIOS - DISEÑOS 2025
<b>SECOP II</b>	INA-063-2025

<b>ENTERRITORIO</b>	<b>VIGENCIA 2018</b>
<b>MODALIDAD</b>	Contratación régimen especial (con ofertas)

**Estudio del Sector**

<b>DESCRIPCIÓN</b>	TERMINACIÓN DE LA CONSTRUCCIÓN DEL CENTRO ZONAL PARA EL ICBF EN SUR ORIENTE MEDELLÍN – DEPARTAMENTO DE ANTIOQUIA
<b>VALOR</b>	\$ 2.317.750.106 COP
<b>CONTRATISTA</b>	CONSORCIO ZONAL ICBF 2018
<b>SECOPI</b>	CPU 029-2018

<b>ENTERRITORIO</b>	<b>VIGENCIA 2013</b>
<b>MODALIDAD</b>	Régimen Especial
<b>DESCRIPCIÓN</b>	OBRAS DE REMODELACIÓN, ADECUACIÓN, AMPLIACIÓN Y/O MANTENIMIENTO EN DIFERENTES UNIDADES DE SERVICIO A NIVEL NACIONAL DEL ICBF (HOGARES INFANTILES, CENTROS ZONALES Y REGIONALES, SEDE PRINCIPAL)
<b>VALOR</b>	\$ 2,767,100,919
<b>CONTRATISTA</b>	CONSORCIO MEGA OBRAS ICBF
<b>SECOPI</b>	2133074

<b>ENTERRITORIO</b>	<b>VIGENCIA 2013</b>
<b>MODALIDAD</b>	Régimen Especial
<b>DESCRIPCIÓN</b>	CONTRATACION PARA LOS AJUSTES DE DISEÑOS Y ESTUDIOS TECNICOS PARA LA CONSTRUCCION DE LA OBRA NUEVA DEL CENTRO ZONAL DEL ICBF EN USME - BOGOTA.
<b>VALOR</b>	\$1,580,907,226
<b>CONTRATISTA</b>	GABRIEL ROBERTO PATÍÑO TELLEZ
<b>SECOPI</b>	2124106

## 4.2 Contrataciones previas de otras Entidades

Se llevó a cabo una revisión exhaustiva de los procesos de contratación publicados en el SECOP I y SECOP II, focalizándonos en aquellos que presentan similitudes con el objeto del presente estudio. A continuación, se detallan seis (6) contratos identificados, cuyo objeto es comparable con procesos de construcción, mantenimiento y/o reparación de infraestructuras del ICBF. Estos contratos fueron seleccionados por su relevancia o referencia valiosa para el análisis comparativo de este proceso:

No. del proceso	Entidad	Valor	Modalidad de Contratación	Objeto
ICBF-MC080082024ATL	ICBF REGIONAL ATLANTICO	\$ 130.000.000 COP	Mínima cuantía	REALIZAR LAS OBRAS DE LOS MANTENIMIENTOS



## Estudio del Sector

No. del proceso	Entidad	Valor	Modalidad de Contratación	Objeto
				ESPECIALIZADOS Y/O REPARACIONES LOCATIVAS REQUERIDAS EN LAS DIFERENTES SEDES ADMINISTRATIVAS DEL ICBF A CARGO DE LA DIRECCIÓN REGIONAL ATLÁNTICO.
ICBF-LP-003-2020-SEN (Fase de Selección (Presentación de ofertas))	ICBF SEDE NACIONAL	\$ 4.834.629.722 COP	Licitación pública (Obra pública)	REALIZAR EL DIAGNÓSTICO, ADECUACIONES Y/O REPARACIONES LOCATIVAS REQUERIDAS EN INFRAESTRUCTURAS DONDE PRESTA SERVICIO EL INSTITUTO COLOMBIANO DE BIENESTAR FAMILIAR (ICBF) QUE HAN SIDO DESTINADAS PARA LA ATENCIÓN AL SISTEMA DE RESPONSABILIDAD PENAL PARA ADOLESCENTES A NIVEL NACIONAL
ICBF-LP-001-2024SEN (Fase de Selección (Presentación de ofertas))	ICBF SEDE NACIONAL	\$ 1.360.115.871 COP	Licitación pública (Obra pública)	REALIZAR LAS OBRAS DE REFORZAMIENTO ESTRUCTURAL Y LAS ADECUACIONES AL INMUEBLE DEL HOGAR INFANTIL SAN ANTONIO DE TUNJA-BOYACÁ, DONDE SE PRESTA ATENCIÓN A LA PRIMERA INFANCIA

**Estudio del Sector**

No. del proceso	Entidad	Valor	Modalidad de Contratación	Objeto
ICBF-LP-004-2023SEN (Fase de Selección (Presentación de ofertas))	ICBF SEDE NACIONAL	\$ 3.903.288.004 COP	Mínima cuantía	REALIZAR LAS OBRAS DE LOS MANTENIMIENTOS Y/O REPARACIONES LOCATIVAS REQUERIDAS EN LAS DIFERENTES SEDES ADMINISTRATIVAS DEL ICBF A NIVEL NACIONAL
SAMC022019TOL (Manifestación de interés (Menor Cuantía)) (Presentación de oferta)	ICBF REGIONAL TOLIMA	\$244.300.000 COP	Selección abreviada menor cuantía	REALIZAR OBRAS DE ADECUACIÓN Y MANTENIMIENTO CORRECTIVO DE LOS INMUEBLES DONDE FUNCIONAN LAS SEDES ADMINISTRATIVAS Y UNIDADES DE SERVICIOS DE LA REGIONAL TOLIMA DEL INSTITUTO COLOMBIANO DE BIENESTAR FAMILIAR ICBF.
ICBFLP0042019SEN (Fase de Selección (Presentación de ofertas))	ICBF SEDE NACIONAL	\$12.238.491.427,28 COP	Licitación pública (Obra pública)	“REALIZAR LAS ADECUACIONES Y/O REPARACIONES LOCATIVAS REQUERIDAS EN INFRAESTRUCTURAS DE PROPIEDAD DEL INSTITUTO COLOMBIANO DE BIENESTAR FAMILIAR (ICBF) QUE HAN SIDO DESTINADAS PARA LA ATENCIÓN A LA

No. del proceso	Entidad	Valor	Modalidad de Contratación	Objeto
				PRIMERA INFANCIA A NIVEL NACIONAL”

Fuente: <https://www.colombiacompra.gov.co/transparencia/gestion-documental/datos-abiertos> – Construcción propia

## 5. Requisitos Habilitantes Financieros

Para definir los requisitos financieros habilitantes de este proyecto de contratación, se selecciona una muestra de empresas del sector, considerando los indicadores de capacidad financiera y organizacional que estén establecidos por el Decreto 1082 de 2015. La capacidad financiera de este proceso se determinarán Capital de trabajo, liquidez, endeudamiento, Razón de cobertura de Intereses y en la capacidad organizacional se establecen la rentabilidad al patrimonio y la Rentabilidad del activo. A continuación, ENTerritorio S.A. presenta los índices que se utilizarán y la forma en que se calcula cada uno:

### Indicadores de Capacidad Financiera:

Índice de Liquidez: Un índice mayor indica una mayor capacidad para cubrir obligaciones a corto plazo.

$$\text{Fórmula: Índice de Liquidez} = \frac{\text{Activos Corrientes}}{\text{Pasivos Corrientes}}$$

Índice de Endeudamiento: Un índice menor indica una estructura de financiación menos dependiente de deuda y menor riesgo de incumplimiento de pasivos.

$$\text{Fórmula: Índice de Endeudamiento} = \frac{\text{Pasivos Totales}}{\text{Activos Totales}}$$

Índice de Cobertura de Intereses: Un índice mayor indica una mayor capacidad para cubrir los gastos financieros.

$$\text{Fórmula: Cobertura de Intereses} = \frac{\text{Utilidad Operacional}}{\text{Gasto De Intereses}}$$

### Indicadores de Capacidad Organizacional

Rentabilidad del Patrimonio: Un índice mayor indica una mayor rentabilidad para los accionistas.

$$\text{Fórmula: Rentabilidad del Patrimonio} = \frac{\text{Utilidad Operacional}}{\text{Patrimonio}}$$

Rentabilidad del Activo: Un índice mayor indica una mayor eficiencia en la utilización de los activos para generar utilidad.

$$\text{Fórmula: Rentabilidad del Activo} = \text{Utilidad Operacional}$$

La información financiera de las empresas a corte del 31 de diciembre de 2024, obtenida de la plataforma del Registro Único Empresarial Cámara de Comercio (RUES), se presenta a continuación. Para cada empresa, se han calculado los siguientes indicadores:

Razón social de la sociedad	Indicador de liquidez	Índice de endeudamiento	Razón de cobertura de intereses	Rentabilidad de patrimonio	Rentabilidad sobre el activo
ANTEA COLOMBIA SAS EN REORGANIZACION	0,11	2,04	-112,83	0,05	-0,05
KENT ENERGY COLOMBIA SAS	3,51	0,50	INDT	0,12	0,06
HIDROSUELOS SAS	2,84	0,56	0,83	0,13	0,06
WOOD ENGINEERING AND CONSULTANCY COLOMBIA S.A.S	1,74	0,54	0,42	0,02	0,01
PROFESIONALES CONTABLES EN ASESORIA EMPRESARIAL Y DE INGENIERIA SAS - PROASEM SAS.SSS	2,19	0,34	INDT	0,17	0,11
INGENIERIA CIVIL Y GEODESIA SAS	2,99	0,58	INDT	0,09	0,04
RELIABILITY MAINTENANCE SERVICES SAS	1,69	0,65	1,11	0,06	0,02
WSP INGENIERIA COLOMBIA S.A.S.	0,66	1,53	-12,59	0,45	-0,24
T.EN COLOMBIA S.A.	2,65	0,33	0,62	0,10	0,07
MONTINPETROL SA	2,05	0,36	2,66	0,07	0,05
HL INGENIEROS S.A. EN REORGANIZACION	0,46	1,06	0,76	0,34	0,02
INTERTEK INDUSTRY SERVICES COLOMBIA LIMITED	1,19	0,79	0,17	0,04	0,01
PETROSEISMIC SERVICES SA	2,36	0,33	1,76	0,17	0,11
WORLEY COLOMBIA SAS	2,07	0,54	4,28	0,04	0,02
CONSULTEC INTERNATIONAL SUCURSAL COLOMBIA	1,58	0,66	INDT	0,50	0,17
GOC SUCURSAL COLOMBIA	1,51	0,65	2,36	0,03	0,01
GESTION INTEGRAL DEL SUELO SL COLOMBIA	3,35	0,74	INDT	0,06	0,01
FREYSSINET GEOQUEST COLOMBIA SAS	2,29	0,67	0,61	0,03	0,01
COLVALOR PROPIEDADES COLOMBIANAS S.A.S	39,47	2,43	-0,84	1,23	-1,76
NYCE COLOMBIA S.A.S.	1,08	0,32	INDT	0,25	0,17
HL INFRAESTRUCTURA SAS	1,32	0,71	0,07	0,01	0,00
ACINCO INGENIERIA S.A.S EMPRESA DE BENEFICIO EINTERES COLECTIVO - BIC -	3,33	0,30	46,98	0,16	0,11

## Estudio del Sector

Razón social de la sociedad	Indicador de liquidez	Índice de endeudamiento	Razón de cobertura de intereses	Rentabilidad de patrimonio	Rentabilidad sobre el activo
CCECC FUZHOU SURVEY AND DESIGN INSTITUTE COLOMBIA SUCURSAL	9,40	1,18	-10,09	0,20	-0,04
ASESORIA CONSULTORIA E INTERVENTORIA COLOMBIANA SAS EMPRESA DE BENEFICIO E INTERES COLECTIVO	14,85	0,07	311,55	0,07	0,06
HITOS URBANOS SAS	4,10	0,70	3,47	0,03	0,01
DESARROLLOS Y CONSTRUCCIONES SAS	0,37	0,83	-1,01	0,12	0,02
APPLUS NORCONTROL COLOMBIA LIMITADA	1,72	0,55	1,50	0,12	0,05
OSPINAS & CIA. S.A.	1,58	0,68	1,28	0,01	0,00
ESTUDIOS TECNICOS SAS	3,73	0,27	1,87	0,17	0,12
CONSTRUCCIONES PLANIFICADAS S.A. CONSTRUCCIONES PLANIFICADAS S.A.	1,29	0,91	-1,29	0,43	0,04
CONSULTORIA COLOMBIANA S.A.	2,41	0,31	1,14	0,05	0,04
Gomez Cajiao y Asociados SAS	2,22	0,56	-0,53	0,01	0,00
WSP COLOMBIA S.A.S.	0,51	1,50	-90,65	0,49	0,24
ACI PROYECTOS SAS	1,82	0,57	2,06	0,11	0,05
PAYC SAS	1,71	0,79	-2,18	0,44	0,09
CONSTRUCCIONES OBYCON SAS	1,64	0,60	12,57	0,15	0,06
TELVAL S.A.S	4,76	0,54	INDT	0,06	0,03
SUMMUM PROJECTS S.A.S	1,45	0,29	2,37	0,23	0,17
CONFIPETROL SAS	1,37	0,57	INDT	0,01	0,00
3B PROYECTOS SAS	4,26	0,23	130,91	0,17	0,13
HMV CONSULTORÍA S.A.S	47,12	0,18	0,67	0,04	0,03
OMIA INVERSIONES SAS	0,08	0,02	INDT	0,26	0,26
GRUPO POSSO SAS	4,18	0,18	1,19	0,05	0,04
DISEÑOS INTERVENTORIAS Y SERVICIOS S.A.S.	1,16	0,64	1,46	0,05	0,02
B & C S.A.	4,10	0,24	INDT	0,11	0,08
RM SECURITY PRODUCTS LTDA	2,42	0,27	INDT	0,03	0,02
VELNEC SA	1,93	0,51	2,26	0,09	0,05
ESTUDIOS TECNICOS Y CONSTRUCCIONES SAS	4,02	0,45	3,82	0,11	0,06
INPROTEKTO LIMITADA	2,16	0,45	67,65	0,23	0,13

## Estudio del Sector

Razón social de la sociedad	Indicador de liquidez	Índice de endeudamiento	Razón de cobertura de intereses	Rentabilidad de patrimonio	Rentabilidad sobre el activo
INGEAL S.A.	2,79	0,19	-8,82	-0,05	-0,04
IPI INGENIERIA DE PROCESOS INDUSTRIALES LTDA O IPI LTDA	17,75	0,09	278,56	0,15	0,14
VELZEA SAS ESP	0,87	0,26	-13,98	0,01	0,01
INSPEQ INGENIERIA LIMITADA	2,84	0,71	14017,40	0,25	0,07
CIVALCO SAS	0,54	2,53	-7,67	1,34	2,06
GEODESIA POR SATELITE DE COLOMBIA LTDA	6,44	0,20	20,65	0,30	0,24
EDL SAS	3,59	0,61	0,17	0,01	0,01
GEOAMBIENTAL SAS	1,77	0,20	INDT	0,11	0,08
INGENIERIA CONSULTORIA Y PLANEACION INCOPLAN SA	4,77	0,21	21,46	0,15	0,12
INARE SAS	35,16	0,02	6,89	0,02	0,02
ARQ SAS	8,47	0,27	101,25	0,15	0,11
IINGEPLAN.CO SAS BIC	6,12	0,50	INDT	0,62	0,31
GEOCOL CONSULTORES S.A.	2,06	0,49	0,88	0,10	0,05
NYL ELECTRONICA SA	4,93	0,21	3,77	0,16	0,13
ITECO CONSULTORES SAS BIC	2,98	0,34	29,56	0,27	0,18
ESCALAR GERENCIA INMOBILIARIA SAS	0,19	1,54	INDT	0,55	0,30
AB PROYECTOS SA	1,30	0,62	0,01	0,00	0,00
ALTAIR INGENIERIA SAS	0,22	0,77	INDT	0,03	0,01
CONSTRUCTORA SILMA LIMITADA EN REORGANIZACION	1,04	0,92	5146,56	1,15	0,09
SERVICIOS EN TELECOMUNICACIONES TELEMATICA, SISTEMAS Y CONTROL DE CORROSION SAS -TELMACOM SAS	1,69	0,39	3,55	0,03	0,02
SERVICIOS GEOLOGICOS INTEGRADOS SAS	2,95	0,39	13,79	0,13	0,08
ROCA + SAS	6,85	0,32	2,69	0,00	0,00
ARQUITECTOS E INGENIEROS CIVILES - ARQCIVILES S A S	2,53	0,43	0,03	0,00	0,00
EYR ESPINOSA RESTREPO SAS	1,20	0,91	-2,59	0,32	0,03
TF AUDITORES Y ASESORES SAS BIC	3,22	0,46	1,00	0,14	0,07
DCI INGENIEROS SAS	2,60	0,68	2,80	0,23	0,08
INGECINCO LTDA.	31,34	0,11	18,27	0,04	0,03

## Estudio del Sector

Razón social de la sociedad	Indicador de liquidez	Índice de endeudamiento	Razón de cobertura de intereses	Rentabilidad de patrimonio	Rentabilidad sobre el activo
CIVILTEC INGENIEROS LTDA	1,89	0,21	19,19	0,28	0,22
C&CO SERVICES SAS EN REORGANIZACION	0,45	1,65	INDT	0,15	0,09
IIE INGENIERIA SAS	1,39	0,38	-0,07	0,01	0,00
GRUPO METRO COLOMBIA SAS	20,92	0,05	INDT	0,11	0,10
RADIAN COLOMBIA SAS	1,57	0,52	1,17	0,06	0,03
TECNOLOGIA DE NUEVAS MEDICIONES COLOMBIA S.A.S.	5,69	0,16	89,37	0,06	0,05
DEMO INGENIERIA LTDA	1,55	0,49	-15,61	0,40	0,20
ACT TELEMATICA SA	1,74	0,38	INDT	0,12	0,07
CAL Y MAYOR Y ASOCIADOS SC	1,45	0,68	15,23	0,33	0,11
2C INGENIEROS SA	19,27	0,27	9,28	0,05	0,03
AUTOMATIZACION AVANZADA SA	2,10	0,74	0,03	0,01	0,00
EMEC SAS	2,81	0,32	97,45	0,43	0,29
SEEL SA	2,48	0,39	3,85	0,29	0,18
DOMINGUEZ SALCHEZ SAS	2,16	0,36	4,83	0,04	0,02
BIOTECNIA INGENIERIA DE TRATAMIENTO DE AGUAS LTDA	1,26	0,79	7,81	0,48	0,10
LABORATORIOS CONTECON URBAR S.A.S	9,64	0,10	3667,24	0,03	0,03
CASTRO URIBE INGENIEROS SAS	2,17	0,38	5,13	0,05	0,03
AVALUOS INTEGRALES SAS	3,22	0,61	9,50	0,09	0,04
TES AMERICA ANDINA SAS	2,02	0,49	INDT	0,15	0,08
STEER DAVIES & GLEAVE LIMITED SUCURSAL COLOMBIA	4,24	0,55	5,34	0,04	0,02
INGENIERIA Y PROYECTOS DE INFRAESTRUCTURA IPI SAS	2,60	0,51	INDT	0,18	0,09
COINTELCO SA	1,87	0,84	0,93	0,18	0,03
HERA COLOMBIA SAS	9,92	0,39	-8,54	0,03	0,02
CONSULCONS LTDA	5,26	0,13	20,02	0,12	0,11
AQUADATOS SAS	3,16	0,25	38,76	0,12	0,09
TECTUM CONSTRUCCIONES SAS	7,39	0,64	INDT	0,14	0,05
REDES E INGENIERIA ELECTRICA LTDA	3,66	0,49	INDT	0,32	0,16



## Estudio del Sector

Razón social de la sociedad	Indicador de liquidez	Índice de endeudamiento	Razón de cobertura de intereses	Rentabilidad de patrimonio	Rentabilidad sobre el activo
PARQUE DE MAQUINARIA SAS	14,71	0,39	INDT	0,10	0,06
COMMERCIAL OPERATIONS COMPANY S.A.S	4,24	0,38	3,36	0,11	0,07
REFRATERMIC SA	1,96	0,33	INDT	0,07	0,05
ALFONSO URIBE S & CIA S A S	1,96	0,32	185,26	0,23	0,16
GESTION INTEGRAL DE PROYECTOS SAS	7,04	0,11	INDT	0,21	0,18
ARA INGENIERIA S.A.S.	2,97	0,39	1,31	0,01	0,01
S2R INGENIEROS SAS	2,57	1,03	2,12	0,49	0,01
CONSTRUSAN INGENIEROS CIVILES SAS	21,35	0,01	INDT	0,00	0,00
ORBE CONSULTORIA EN ARQUITECTURA E INGENIERIA S A	102,70	0,10	INDT	0,02	0,02
Arcomat SAS	2,29	0,56	12,39	0,61	0,27
SPIRAL INGENIERIA SAS	1,06	0,69	0,07	0,01	0,00
JASEN CONSULTORES S A S	8,71	0,26	4,52	0,01	0,01
CAUDALES DE COLOMBIA SAS ESP	8,00	0,09	275,68	0,10	0,09
IT Services SAS	1,01	0,76	INDT	0,01	0,00
ALDEA PROYECTOs sas EN REORGANIZACIÓN	1,78	0,62	-1,60	0,01	0,00
INDUSTRIA Y TECNOLOGIA SYMTEK SAS	2,26	0,46	0,19	0,03	0,01
BRICCON S.A.S.	2,05	0,87	0,15	0,06	0,01
SERVIMETERS SAS	1,41	0,54	55,09	0,18	0,08
AVANZADA SA	1,83	0,74	4,78	0,26	0,07
BOEING INTERNATIONAL CORPORATION	2,05	0,48	-3,57	0,17	0,09
LR PROYECTOS DE INGENIERIA SAS	2,26	0,43	-29,93	0,71	0,41
PCS AUTOMATIZACION Y CONTROL SAS	2,19	0,57	1,90	0,19	0,08
CONSULTORA LATINAMERICANA DE INGENIERIA SAS	1,35	0,74	19095,50	0,28	0,07
GELVEZ & RAMIREZ INGENIERIA Y DESARROLLO SAS	1,27	0,52	-3,37	0,11	0,05
INGENIERIA Y GESTION VIAL SAS	1,52	0,63	INDT	0,02	0,01
ELEMENT LOGIC SAS	1,97	0,41	INDT	0,61	0,36
GLOBAL - ENGINEERING - INTELLIGENCE CONSULTING S.A.S. EN REORGANIZACION	7,82	0,66	INDT	0,44	0,15

## Estudio del Sector

Razón social de la sociedad	Indicador de liquidez	Índice de endeudamiento	Razón de cobertura de intereses	Rentabilidad de patrimonio	Rentabilidad sobre el activo
INGENIEROS CONSULTORES CIVILES Y ELECTRICOS SAS	2,46	0,53	6,09	0,24	0,12
GESTION Y DISEÑOS ELECTRICOS SAS	0,71	1,10	-44,27	2,20	0,22
Plinco sa	3,24	0,59	17,78	0,02	0,01
COMPAÑIA DE PROYECTOS TECNICOS CPT SA	28,00	0,51	INDT	0,09	0,05
HIDROMECHANICAS LTDA INGENIERIA GESTION Y AUDITORIA AMBIENTAL	1,32	0,88	INDT	0,33	0,04
iINGECONTROL SA	1,65	0,64	INDT	0,05	0,02
INGENIERIA TECNICA Y CIENTIFICA SAS	0,64	1,11	-23,31	6,57	0,71
ASESORIAS INGENIERIA DE CALIDAD EMAC LTDA	2,46	0,21	0,58	0,00	0,00
JOYCO SAS BIC	1,70	0,56	INDT	0,12	0,05
ESTUDIOS Y PROYECTOS AMBIENTALES Y MECANICOS SAS	11,53	0,19	13,18	0,08	0,07
HIDROCONSULTA SAS	4,33	0,42	INDT	0,04	0,02
PRODUCEL INGENIEROS SAS	4,53	0,36	INDT	0,08	0,05
J FELIPE ARDILA V & CIA SAS	1,93	0,68	-0,50	0,01	0,00
VIBRAN SAS	1,38	0,59	INDT	0,12	0,05
PROYECTOS E INTERVENTORIAS SAS	3,31	0,28	INDT	0,07	0,05
CIVING INGENIEROS CONTRATISTAS SAS- BIC	14,22	0,07	INDT	0,04	0,04
GUTIERREZ DIAZ SAS	2,25	0,31	3,92	0,12	0,08
INGENIERIA INSAN SAS	0,12	0,23	-135,54	0,08	0,06
CONSULTORIA TECNICA LATINOAMERICANA Y DEL CARIBE SAS	1,97	0,70	INDT	0,01	0,00
BOSQUES SUELOS Y AGUAS LTDA	5,74	0,13	INDT	0,16	0,14
VIALTOP S A S	0,79	0,57	-1,15	0,09	0,04
JHS INGENIERIA LIMITADA	10,26	0,19	INDT	0,08	0,06
GEOLOGIA REGIONAL Y PROSPECCION SOCIEDAD POR ACCIONES SIMPLIFICADA GRP SAS	7,81	0,16	INDT	0,08	0,07
PLANTAR FUTRUO INVERIONES SAS	2,58	0,31	0,52	0,06	0,04
DIXPRO SAS	0,96	0,60	0,80	0,07	0,03
VARITEL PROYECTOS E INGENIERIA SAS	3,82	0,45	INDT	0,18	0,10
ASESORIA Y SERVICIOS INVERSIONES INMOBILIARIAS INTEGRALES SAS	11,50	0,75	24,41	0,12	0,03

## Estudio del Sector

Razón social de la sociedad	Indicador de liquidez	Índice de endeudamiento	Razón de cobertura de intereses	Rentabilidad de patrimonio	Rentabilidad sobre el activo
ECODES INGENIERIA SAS	3,56	0,50	8,79	0,31	0,15
DCARAVAN SAS	0,88	0,67	1,24	0,04	0,01
ENTERPRISE SOLUTIONS LTDA	3,14	0,26	5,96	0,08	0,06
INTEGRA GERENCIA Y CONSTRUCCION SAS	18,74	0,55	0,41	0,08	0,04
CONSULTORIA Y CONSTRUCCIONES CIVILES S.A.S	14,30	0,17	INDT	0,04	0,03
INVERSIONES PROMONOVA SA	8,80	0,24	INDT	0,00	0,00
MASTERPLAN INGENIERIA Y CIA LTDA	6,76	0,15	INDT	0,05	0,04
ALIAR INVERSIONES Y PROYECTOS SAS	0,91	0,72	-1,84	0,11	0,03
PMO CONSULTORIA SAS	14,89	0,07	7,90	0,02	0,02
GESPROYECT SAS	3,09	0,69	INDT	0,15	0,05
INGENIEROS CIVILES CONSTRUCTORES & CONSULTORES SAS	82,12	0,21	8,85	0,02	0,02
GEOTAM SAS	2,86	0,27	INDT	0,16	0,12
INGETEC INGENIERIA & DISEÑO SAS	2,19	0,49	INDT	0,39	0,20
INGETEC GERENCIA & SUPERVISION SAS	2,24	0,63	555,08	0,19	0,07
GP STRATEGIES COLOMBIA LTDA	3,74	0,26	0,27	0,02	0,02
AQSTICA SAS	1,51	0,60	3,71	0,20	0,08
SOLUTIONS INC SAS EN REORGANIZACION	2,47	0,72	0,24	0,02	0,01
SOCIEDAD INDUSTRIAL DE CONSTRUCCIONES ELECTRICAS SL LTDA	1,90	0,36	INDT	0,25	0,16
SAEXPLORATION INC SUCURSAL COLOMBIANA	5,03	0,89	INDT	2,00	0,21
DEEK MACHINE SA	14,85	0,57	INDT	0,06	0,02
INVERSIONES LAS ARKAS SAS	0,31	0,52	INDT	0,01	0,00
ILP INGENIERIA SAS	4,39	0,16	INDT	0,11	0,09
EPYPSA COLOMBIA	1,42	0,74	INDT	0,20	0,05
COMPAÑIA URBANIZADORA TORO Y CONSTRUCTORA Y EDIFICADORA ORTIZ SAS	18,39	0,31	INDT	0,65	0,45
AXON GROUP LTDA	1,86	0,62	0,16	0,03	0,01
SIGA INGENIERIA Y CONSULTORIA SA SUCURSAL COLOMBIA	1,37	0,66	16,05	0,08	0,03
SETRI SUSTENTABILIDAD BIC SAS SETRI SUSTENTABILIDAD BIC SAS	2,66	0,46	INDT	0,23	0,12

## Estudio del Sector

Razón social de la sociedad	Indicador de liquidez	Índice de endeudamiento	Razón de cobertura de intereses	Rentabilidad de patrimonio	Rentabilidad sobre el activo
GEOMARES SAS	0,67	1,01	-12,05	147,76	-0,81
EYR SERVICIOS GEOTECNICOS SAS	1,05	0,40	3,44	0,08	0,05
TUBODRILLING INSPECTION COMPANY S A S	2,29	0,29	0,44	0,03	0,02
Hepta Proyectos SAS	4,79	0,30	INDT	0,60	0,42
DARDAOIL SERVICES SAS	11,39	0,59	138,49	0,32	0,13
PS INTERNATIONAL SAS	2,08	0,65	0,17	0,01	0,00
JORGE FANDIÑO SAS EN REORGANIZACION	1,17	0,72	INDT	0,11	0,03
CUMBRE INGENIERIA SAS	26,33	0,59	INDT	0,06	0,02
SAFT DE COLOMBIA SAS	0,43	3,85	-8,85	0,91	2,58
Ingeniería y Servicios Tecnicos SERINGTEC SAS	4,66	0,14	3,49	0,03	0,02
A&A CONSULTORIA E INGENIERIA SAS	6,55	0,42	1,63	0,17	0,10
INVERSIONES EN INFRAESTRUCTURA SAS	139,76	0,09	INDT	0,01	0,01
SONDEOS ESTRUCTURAS Y GEOTECNIA SUCURSAL COLOMBIA	1,37	0,72	4,95	0,06	0,02
IV INGENIEROS CONSULTORES, SUCURSAL COLOMBIA SA	3,45	0,35	5,14	0,09	0,06
RAL CONSTRUCCIONES SAS	8,27	0,59	INDT	0,01	0,00
ENERGY GEOPHYSICAL SERVICES SAS	2,90	0,12	4,39	0,11	0,09
GEOTERRA CONSULTORES GEOTECNICOS SAS	1,59	0,47	INDT	0,05	0,02
JCL DESING & CONSTRUCTION SAS	2,58	0,52	3,59	0,06	0,03
MEJORAMIENTO INDUSTRIAL SAS	2,33	0,42	INDT	0,03	0,02
INGENIERIA GESTION INMOBILIARIA Y CATASTRO SAS	2,32	0,53	INDT	0,09	0,04
INGSA S.A.S.	6,42	0,24	INDT	0,09	0,07
EUROESTUDIOS SAS	2,19	0,46	38,32	0,17	0,09
A & A INGENIERIA ELECTRICA SAS	1,15	0,85	0,55	0,07	0,01
THOR INVESTMENT SAS	7,98	0,89	INDT	0,65	0,07
PEYCO COLOMBIA	1,42	0,69	0,69	0,01	0,00
Y&V INGENIERIA Y CONSTRUCCION SUCURSAL	1,52	0,68	0,07	0,02	0,01
NETWORKING EMPRESARIAL COLOMBIA S.A.S	2,08	0,44	1,19	0,21	0,12

## Estudio del Sector

Razón social de la sociedad	Indicador de liquidez	Índice de endeudamiento	Razón de cobertura de intereses	Rentabilidad de patrimonio	Rentabilidad sobre el activo
IIP SAS	10,16	0,16	1,63	0,06	0,05
AIRIFICIAL INTELLIGENCE STRUCTURES S.A. SUCURSAL EN COLOMBIA	1,28	0,81	-8,74	1,53	0,29
AUDUBON COLOMBIA LLC SUCURSAL COLOMBIANA	4,33	0,22	INDT	0,09	0,07
R & Q INGENIERIA COLOMBIA S.A.	1,03	0,97	-0,21	0,23	0,01
EQUIPOS DE GEOTECNIA Y OBRAS DE INGENIERIA S.A.S.	2,23	0,53	1,61	0,16	0,07
DUZAING CONSTRUCCIONES SAS	22,77	0,51	-8,91	0,03	0,01
ANTEA IBEROLATAM SUCURSAL COLOMBIA	3,15	0,93	INDT	0,96	0,07
SERINCO COLOMBIA	1,13	0,87	INDT	0,07	0,01
INFRAESTRUCTURA INTEGRAL SAS	4,56	0,55	INDT	0,30	0,14
WORLDWIDE ENGINEERING SOLUTIONS TEAM WEST S.A.S	3,74	0,45	INDT	0,40	0,22
INGEANDINA CONSULTORES DE INGENIERIA S.A.S.	4,22	0,12	617,88	0,16	0,14
P3 INFRAESTRUCTURA SAS	1,16	0,85	1,17	0,48	0,07
SUMAC LATINOAMERICA SAS	6,55	0,56	0,47	0,05	0,02
PROINGCA SAS	6,15	0,23	INDT	0,00	0,00
PENTAGON ENGINEERING CONSULTING Y EXECUTION SAS	2,14	0,59	1,57	0,09	0,04
P&P PROYECTOS SAS	9,80	0,19	29,79	0,07	0,06
AECOM TECHNICAL SERVICES INC	5,14	0,20	-3,77	0,11	0,09
CONSULTORIA Y GESTION AMBIENTAL SAS BIC	7,99	0,18	8,27	0,12	0,10
CONSTRUCTORA SOLE SAS	3,47	0,64	19,51	0,11	0,04
SITECSYS	1,66	0,57	INDT	0,04	0,02
INSTORE COLOMBIA SAS	1,84	0,54	6,22	0,24	0,11
ARUP COLOMBIA SAS	1,67	0,53	INDT	0,07	0,03
EUROESTUDIOS INGENIEROS DE CONSULTA SAS	2,95	0,34	13,01	0,20	0,13
GT SERVICES SUCURSAL COLOMBIA	8,47	0,12	INDT	0,01	0,01
BESCO COLOMBIA SAS	1,73	0,47	0,73	0,01	0,01
MAB SERVICIOS SAS	1,47	0,71	INDT	0,04	0,01
TPF GETINSA EUROESTUDIOS COLOMBIA	1,60	0,60	3,21	0,36	0,15

## Estudio del Sector

Razón social de la sociedad	Indicador de liquidez	Índice de endeudamiento	Razón de cobertura de intereses	Rentabilidad de patrimonio	Rentabilidad sobre el activo
INTERDISEÑOS INTERNACIONAL	8,39	0,12	-121,54	0,01	0,01
PETRODATOS COLOMBIA SAS	0,86	0,43	INDT	0,08	0,04
GAVINCO INGENIEROS CONSULTORES S.A.S	3,12	0,46	0,34	0,02	0,01
CEMOSA INGENIERIA Y CONTROL SAS	3,34	0,40	15,94	0,23	0,14
INTECSA COLOMBIA INTERNACIONAL SAS	1,51	0,66	20,27	0,19	0,06
ADEMINCOL S.A.	2,23	0,67	0,76	0,13	0,04
COMPañIA CONSULTORA COLOMBIANA TRIPLE C S.A.S - BIC	4,72	0,16	42,37	0,31	0,26
MIRANDA, ARANA VELASCO S.C. - SUCURSAL COLOMBIAMIRARANA VELASCO S.C. - SUCURSAL COLOMBIA	1,13	0,87	5,33	0,59	0,07
TECNICAS REUNIDAS DE COLOMBIA SAS	0,68	1,51	-0,35	0,06	0,03
LPAS SAS	INDT	0,14	INDT	0,00	0,00
08	5,40	0,36	1,06	0,04	0,03
JFS CONSULTORES S.A.S. - BIC	5,15	0,34	777181,00	0,15	0,10
BATEMAN INGENIERIA SAS	4,49	0,36	0,88	0,03	0,02
SESAC SA	1,33	0,23	0,00	0,07	0,05
INGENIERIA Y TELEMATICA G&C SAS	2,07	0,48	0,49	0,08	0,04
HACE INGENIEROS SAS	11,13	0,45	0,13	0,14	0,08
SIGNUM INGENIERIA SAS	4,93	0,12	0,13	0,03	0,03
REDES Y COMUNICACIONES DE COLOMBIA LTDA-EN REORGANIZACION	3,24	0,41	-0,03	0,05	0,03
servicios de ingeniería y construcción sas	3,63	0,26	0,11	0,11	0,08
INGENIERIA Y CONSULTORIA INGECON SAS	1,63	0,59	0,00	0,07	0,03
SEGURIDAD AMBIENTE CALIDAD Y SALUD CONSULTORES S.A.S. BIC	1,48	0,63	-4,19	0,07	0,03
ARM CONSULTING SAS	4,75	0,65	-0,21	0,10	0,04
COPEBA SAS	3,01	0,09	0,13	0,05	0,05
DESARROLLADORA DE PROYECTOS DE INGENIERIA SAS	5,13	0,39	0,18	0,08	0,05
MEDINA & RIVERA INGENIEROS ASOCIADOS SOCIEDAD POR ACCIONES SIMPLIFICADA	2,66	0,54	0,00	0,03	0,01
INGENIERIA Y DISEÑO INGEDISA S.A.	3,16	0,29	0,10	0,13	0,09
TECNA INTEGRITY AND CORROSION ENGINEERING S.A. TECNA ICE S.A.	1,19	0,61	1,99	0,07	0,03



## Estudio del Sector

Razón social de la sociedad	Indicador de liquidez	Índice de endeudamiento	Razón de cobertura de intereses	Rentabilidad de patrimonio	Rentabilidad sobre el activo
INGENIERIA Y SERVICIOS TECNICOS INGSETEC S.A	2,40	0,56	3,85	0,02	0,01
GOMEZ MACIAS Y CIA S EN C	12,67	0,06	0,05	0,09	0,08
VQ INGENIERIA S.A.S.	1,77	0,53	0,23	0,30	0,14
LIGHGEN INGENIERIA SAS	2,89	0,52	0,29	0,09	0,05
MERIDIAN CONSULTING LTDA	4,91	0,17	0,00	0,33	0,28
GESTION AMBIENTAL SAS	5,28	0,69	0,00	0,01	0,00
LA VIALIDAD LIMITADA	1,28	0,69	0,38	0,13	0,04
RESTREPO URIBE SAS	0,92	0,36	0,04	0,12	0,08
CONSULTORES TECNICOS Y ECONOMICOS SAS	13,28	0,21	0,21	0,27	0,22
INTERVENTORIAS Y DISEÑOS S.A	2,93	0,54	0,00	0,33	0,15
SALGADO MELENDEZ Y ASOCIADOS INGENIEROS CONSULTORES S.A.S.	2,20	0,40	0,11	0,32	0,19
ACEVERDE S.A.S.	60,86	0,59	-0,01	0,11	0,04
PROYECTOS Y DISEÑOS SAS	1,91	0,36	0,00	0,26	0,17
DE VALDENEBRO INGENIEROS LTDA	8,81	0,09	0,13	0,01	0,01
INTERSA S.A	2,71	0,43	0,00	0,03	0,02
CCR INGENIEROS ASOCIADOS SAS	1,41	0,58	1,00	0,05	0,02
AUSCULTAR SOCIEDAD POR ACCIONES SIMPLIFICADA	4,87	0,15	0,00	0,09	0,07
MAB INGENIERIA DE VALOR SA	3,35	0,48	0,00	0,21	0,11
VILTEC SAS	14,86	0,44	0,00	0,01	0,01
CHAFIK INGENIERIA SAS	4,44	0,61	1,76	0,04	0,01
INGENIERIA E INTERVENTORIA DEL META LTDA	8,81	0,35	0,25	0,02	0,01
INGENIERIA Y CONSULTORIA NACIONAL INALCON S.A.S.-EN REORGANIZACION	3,92	0,60	0,00	0,11	0,05
DOBLE R ARQUITECTURA E INGENIERIA SAS	2,48	0,58	0,00	0,01	0,00
SERTIC SAS - EN REORGANIZACION	6,71	0,68	-0,01	0,57	0,19
PEDELTA COLOMBIA S A S	1,35	0,64	0,15	0,35	0,12
Westphalia SAS	0,04	0,05	0,00	0,99	0,94
SURVEY SERVICES SAS	17,07	0,12	0,06	0,10	0,09

**Estudio del Sector**

Razón social de la sociedad	Indicador de liquidez	Índice de endeudamiento	Razón de cobertura de intereses	Rentabilidad de patrimonio	Rentabilidad sobre el activo
CDM SMITH	8,69	1,16	-0,29	1,82	-0,29
AGNIS SAS - EN REORGANIZACION	2,22	0,65	0,48	0,03	0,01
GIC GERENCIA INTERVENTORIA Y CONSULTORIA SAS	17,60	1,23	0,00	0,97	-0,22
CONSULTECNICOS GERENCIA SAS	1,39	0,89	0,77	0,56	0,06
AYESA INGENIERIA Y ARQUITECTURA SAU SUCURSAL COLOMBIA	1,19	0,83	0,00	0,74	-0,12
GINPROSA INGENIERIA S L SUCURSAL COLOMBIA	6,10	0,56	0,12	0,32	0,14
CONURMA INGENIEROS CONSULTORES SL COLOMBIA	3,37	0,21	-0,15	0,08	-0,06
CONSULTORES EN INGENIERIA SAS	1,13	0,24	0,03	0,12	0,09
SISTEMAS DE INFORMACION GEOGRAFICA DE LATINO AMERICA SIGLA SAS	2,70	0,41	0,14	0,32	0,19
CONSULTORES DONOVAN	6,08	0,46	0,21	0,05	0,03
GREELEY AND HANSEN COLOMBIA SAS	0,38	1,68	0,00	0,56	-0,38
MOFFATT & NICHOL SUCURSAL COLOMBIA	10,01	0,11	0,10	0,12	0,10
GB PLUS SAS	0,91	0,10	0,00	0,10	0,09
CONSULTORIA INTERVENTORIA Y SERVICIOS S A S	6,76	0,78	-0,03	0,36	-0,08
1 SOLUTION SAS	1,76	0,56	0,18	0,16	0,07
EMPRESA DE SERVICIOS DE CONSULTORIA SAS	2,31	0,81	0,00	2,40	-0,45
CONSULTORIA Y TELECOMUNICACIONES SAS SOCIEDAD DE BENEFICIO E INTERES COLECTIVO-BIC	2,02	0,53	0,02	0,07	0,03
GNG PROYECTOS SAS	8,50	0,35	0,99	0,01	0,01

FUENTE: Registro Único de Proponentes (RUES)- Cámara de Comercio

\*IND: Indeterminado

Para establecer los requisitos financieros habilitantes, se utilizará el enfoque descrito en el Manual para la Determinación de Requisitos Habilitantes de Colombia Compra Eficiente, en el contexto del presente proyecto, que corresponde a una contratación adelantada por una entidad de naturaleza pública regida por el derecho privado, como es el caso de ENTERRITORIO S.A., es fundamental que las reglas de participación de los oferentes sean las mismas para todos. No es viable, desde el punto de vista jurídico, establecer un tratamiento preferencial o diferencial. Por lo tanto, todos los oferentes deberán cumplir con los mismos requisitos y exigencias financieras establecidos de manera general para quienes deseen participar en este proceso de selección.

Los requisitos habilitantes financieros tienen como objetivo evaluar de manera precisa la salud financiera de los proponentes, asegurando que cumplan con las condiciones mínimas requeridas para participar en procesos de contratación pública. Para ello, se calcularán tres métricas clave: el promedio, la desviación estándar y la mediana de los indicadores financieros de la muestra de empresas previamente seleccionadas.

Estas métricas proporcionan una visión completa y equilibrada, permitiendo identificar patrones de comportamiento financiero y establecer límites más justos y representativos. A continuación, se presenta una tabla que resume de los resultados obtenidos de la muestra total, los cuales serán fundamentales para determinar los requisitos financieros habilitantes en el presente proceso de contratación.

RESULTADOS ESTADISTICOS-MUESTRA ACOTADA					
ESTADISTICA	LIQUIDE Z	ENDEUDAMIENT O	COBERTURA INTERÉS	RENTABILIDAD PATRIMONIO	RENTABILIDAD ACTIVO
PROMEDIO	5.79	0.52	3378.16	0.58	0.01
DESVIACIÓN ESTANDAR	12.41	0.39	51384.31	8.40	0.25
MEDIANA	2.53	0.50	0.69	0.07	0.03

El análisis de los datos estadísticos evidencia la presencia de valores atípicos, incluyendo cifras negativas y valores significativamente alejados del comportamiento general de la muestra. Dado este contexto, resulta fundamental aplicar un proceso de acotamiento para depurar la información y garantizar una representación más precisa y homogénea de los datos. Una vez realizado este procedimiento, se obtienen los resultados detallados en la Tabla de Datos – Resultados Estadísticos de la Muestra Acotada, lo que permite una interpretación más rigurosa y confiable para la toma de decisiones.

Adicionalmente, con el propósito de facilitar el análisis y la visualización de la información, se presentan los histogramas correspondientes a los datos acotados de los principales indicadores financieros: liquidez, endeudamiento, rentabilidad del patrimonio y rentabilidad sobre el activo. Estos gráficos permiten identificar la distribución y tendencia de cada variable, proporcionando una base objetiva para determinar los requisitos habilitantes financieros.

### Gráfica. Acotamiento Liquidez y Endeudamiento.

## Estudio del Sector

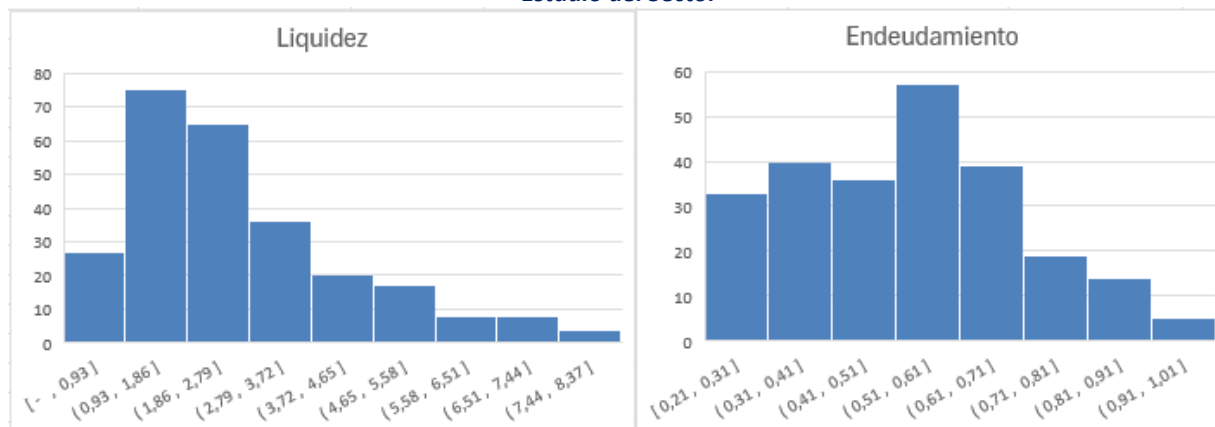

**Gráfica. Acotamiento Rentabilidad del Patrimonio y Rentabilidad sobre el Activo.**

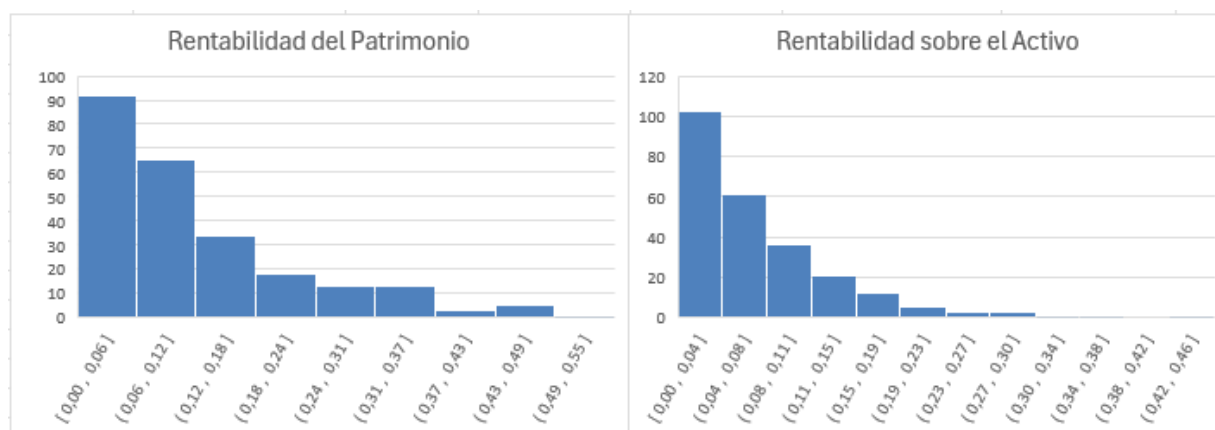

A continuación, se presentan los datos descriptivos tabulados, incluyendo métricas como desviación estándar, promedio, mediana y el límite mínimo a establecer. Este límite resulta de la armonización entre los datos estadísticos obtenidos de la muestra de empresas del sector y los requisitos financieros habilitantes establecidos en los pliegos tipo utilizados en la contratación pública para interventorías en obras civiles de construcción de vías.

Este análisis tiene como objetivo garantizar la pluralidad de oferentes, asegurando que los criterios financieros sean equilibrados y permitan la participación de un número adecuado de empresas, sin comprometer la solidez económica necesaria para la ejecución contractual.

DATOS ESTADÍSTICOS DESCRIPTIVOS DE LA MUESTRA ACOTADA					
ESTADISTICA	LIQUIDE Z	ENDEUDAMIENT O	COBERTURA INTERÉS	RENTABILIDAD PATRIMONIO	RENTABILIDAD ACTIVO
PROMEDIO	2.6	0.52	4.6	0.12	0.07
MEDIANA	2.2	0.53	1.1	0.09	0.05
DESVIACIÓN ESTANDAR	1.7	0.18	8.3	0.11	0.07
LIMITE AESTABLECER	1.7	0.52	4.6	0.09	0.05

Se procede a establecer los requisitos financieros mínimos habilitantes, los cuales se determinan a partir del análisis de datos estadísticos descriptivos de una muestra representativa de la información financiera de las empresas del sector. Este proceso tiene como objetivo garantizar un equilibrio adecuado entre diversos aspectos del proyecto, tales como la tipología, el plazo y el valor total del mismo. Al hacerlo, se busca un punto de equilibrio, así como fomentar la pluralidad de oferentes, lo que a su vez promueve la competencia y la transparencia en el mercado.

Los requisitos Financieros habilitantes son los siguientes:

ÍNDICE PARA EVALUAR	REQUISITO MÍNIMO
INDICE LIQUIDEZ	$\geq 1,7$
NIVEL ENDEUDAMIENTO	$\leq 52\%$
RAZON DE COBERTURA DE INTERESES	$\geq 4,6$ o Indeterminado
RENTABILIDAD DE PATRIMONIO	$\geq 0,09$
RENTABILIDAD DE ACTIVO	$\geq 0,05$

Es fundamental establecer un requisito de capital de trabajo en este proyecto para garantizar la disponibilidad de recursos financieros suficientes que permitan cubrir los costos iniciales de la obra y demás compromisos operativos.

Para asegurar la viabilidad y continuidad del proyecto, es imprescindible que el contratista cuente con un capital de trabajo adecuado, minimizando el riesgo de interrupciones derivadas de problemas de liquidez.

Por esta razón, se ha incorporado el indicador de Capital de Trabajo como un requisito adicional de capacidad financiera, garantizando que los oferentes cuenten con la solidez económica necesaria para el desarrollo exitoso del contrato

**Estudio del Sector**

**Capital de Trabajo:** Este indicador representa la liquidez operativa (dinero disponible) del proponente. Un capital de trabajo positivo contribuye con el desarrollo eficiente de la actividad económica del proponente<sup>23</sup>. El presupuesto expresado en salarios mínimos que corresponde a cada grupo es el siguiente:

**PRESUPUESTO OFICIAL ESTIMADO – POE:** Dos mil ciento cincuenta y cuatro millones noventa y dos mil novecientos noventa y cuatro pesos con trece centavos (\$2.154.092.994,13)

Se sugiere establecer el siguiente requisito de capital de trabajo:

ÍNDICE PARA EVALUAR	REQUISITO MINIMO
CAPITAL DE TRABAJO	Valor
15% del Presupuesto Oficial para cada grupo	>=\$ 323.113.949,12 COP

**Proyectó:**

  
**NELSON FABIAN DUARTE PEÑALOZA**  
Profesional Grupo Planeación Contractual

<sup>23</sup> <https://www.colombiacompra.gov.co>