	<b>FORMATO ANEXO ANÁLISIS DE RIESGOS</b>	CÓDIGO:	<b>F-PR-32</b>
		VERSIÓN:	<b>04</b>
		VIGENCIA:	<b>2024-04-26</b>
	<b>GESTIÓN DE PROVEEDORES</b>	CLASIFICACIÓN	<b>IP</b>

**CONTRATAR LA ETAPA 1 Y LA EJECUCIÓN DE OBRAS DE CONSTRUCCIÓN, MANTENIMIENTO Y/O REPARACIÓN DE INFRAESTRUCTURAS SEGÚN LAS NECESIDADES DE CADA UNA DE LAS SEDES A INTERVENIR DEL INSTITUTO COLOMBIANO DE BIENESTAR FAMILIAR (ICBF) INCLUIDAS EN EL GRUPO 3.**

## **CHOCÓ – CAUCA - NARIÑO**

De conformidad con lo establecido en el numeral 23.8. Análisis de Riesgos y Matriz de Riesgos del Manual de Contratación **M-PR-01 V02** de ENTerritorio S.A. a continuación se presenta el respectivo análisis y matriz de riesgos con base en lo contenido en el documento de planeación del cual el presente documento es anexo, con el siguiente contenido:

1. Marco de referencia con el que se realiza el análisis de riesgos.
2. Descripción del contexto en el que se ejecutará el contrato.
3. Parámetros de valoración de probabilidades y consecuencias.
4. Análisis por Factor de Riesgo y matrices de Riesgo.

### **1. MARCO DE REFERENCIA CON EL QUE SE REALIZA EL ANÁLISIS DE RIEGOS.**

El marco de referencia para la tipificación, estimación y valoración de riesgos se construye bajo el método semicuantitativo, según las directrices contenidas en la norma NTC ISO 31000 2018, así mismo se tienen en cuenta los conceptos y elementos de la *Guía para la elaboración de análisis de riesgos para la contratación derivada y de funcionamiento G-PR-04* en su versión vigente aplicables al presente análisis, como se presenta a continuación.

#### **1.1 Contexto**

El análisis del contexto se enfoca a la descriptiva general del contexto natural, demográfico y social, macroeconómico que se tiene en cuenta para la identificación y valoración de riesgos y que por su parte debe ser tenido en cuenta por los interesados para la preparación de sus ofertas y por el contratista para la ejecución del contrato.

#### **1.2 Escalas de Probabilidad y Consecuencia**

Las siguientes son las escalas de probabilidad y consecuencia que se utilizarán para efectos del presente análisis:

<b>Escala de Probabilidades</b>	<b>Escala de Consecuencias</b>
---------------------------------	--------------------------------



 <small>Empresa Nacional Promotora del Desarrollo Territorial S.A.</small>	<b>FORMATO ANEXO ANÁLISIS DE RIESGOS</b>	CÓDIGO:	<b>F-PR-32</b>
		VERSIÓN:	<b>04</b>
		VIGENCIA:	<b>2024-04-26</b>
	<b>GESTIÓN DE PROVEEDORES</b>	CLASIFICACIÓN	<b>IP</b>

Nivel	Descriptor	Nivel	Descriptor
1	Raro	1	Mínimo
2	Poco Probable	2	Menor
3	Posible	3	Moderado
4	Probable	4	Mayor
5	Casi cierta	5	Catastrófico

Se enfatiza que la valoración de riesgos no es una ciencia exacta, sino probabilística, y que cada interesado en participar en el proceso debe hacer una verificación de sus propios niveles de tolerancia y apetito de riesgos para hacer su propia valoración, la cual puede no corresponder en un todo con la que se plantea aquí. En todo caso esta propuesta de distribución y valoración de riesgos queda sujeta a las discusiones que se surtirán en el desarrollo del proceso de selección, de acuerdo con el espacio que el cronograma del proceso señale para este propósito.

### 1.3 Nivel de Riesgo

Con base en la calificación asignada a la probabilidad de ocurrencia y al impacto, se determina el nivel de riesgo para cada uno de los riesgos identificados con base en la siguiente matriz de calor:

Probabilidad de Ocurrencia 	Casi Cierta	Considerable	Considerable	Considerable	Considerable	Significativo
	Probable	Moderado	Moderado	Considerable	Considerable	Significativo
	Posible	Moderado	Moderado	Moderado	Considerable	Significativo
	Poco Probable	Bajo	Moderado	Moderado	Considerable	Significativo
	Raro	Bajo	Bajo	Moderado	Considerable	Significativo
		Mínimo	Menor	Moderado	Mayor	Catastrófico
		 Impacto				

Para los riesgos de niveles considerable y significativo los tratamientos de riesgo que se determinen deberán modificar la condición de probabilidad o consecuencia o ambas condiciones de acuerdo con la naturaleza del riesgo, en tal medida que el nivel de riesgo luego de aplicado el tratamiento tenga un nivel de riesgo moderado o menor. Es responsabilidad de la parte a la que se asigna el riesgo validar los controles que debe establecer, la frecuencia con que debe monitorear el riesgo y la efectividad del tratamiento de riesgo adoptado.

	<b>FORMATO ANEXO ANÁLISIS DE RIESGOS</b>	CÓDIGO:	<b>F-PR-32</b>
		VERSIÓN:	<b>04</b>
		VIGENCIA:	<b>2024-04-26</b>
	<b>GESTIÓN DE PROVEEDORES</b>	CLASIFICACIÓN	<b>IP</b>

## 1.4 Tipificación de Riesgos

Los riesgos para analizar pueden generar cambios en los presupuestos y modelos que permiten estimar el posible valor del contrato y el precio con el cual se suscriba el mismo. En especial se tienen en cuenta los eventos que pueden dar lugar a variaciones en la ecuación económica, sin que tales variaciones lleguen a afectar de manera grave las condiciones de ejecución del contrato. Así mismo se tienen en cuenta los riesgos derivados de la operación y ejecución de las tareas propias del objeto contractual, los cuales permiten contar con una guía de la azarosidad del proyecto y que tales riesgos sean contemplados en el desarrollo del futuro contrato. Si durante la ejecución del contrato se produjeran cambios en la normatividad vigente relacionada con los trabajos derivados del objeto contractual, sin que su efecto llegase a afectar de manera grave las condiciones de ejecución del contrato, se deberán adaptar y ajustar los protocolos de las actividades relacionadas con el cumplimiento de los objetivos del proyecto.

Con el fin de facilitar la identificación de los riesgos se tendrán en cuenta los factores de riesgos que se describen a continuación. Estos factores describen distintas situaciones que pueden dar origen a cambios en los ingresos, variación de los gastos, costos e inversiones, necesarias para la ejecución del contrato o sobrevinientes en desarrollo del mismo, teniendo la potencialidad, algunos de ellos, de llevar a cambios en la ecuación contractual. Unos con cargo a la Entidad y otros con cargo al Contratista de acuerdo con la asignación propuesta y aceptada en el desarrollo del proceso de selección.

### 1.4.1 Factor de Riesgos Acciones Legales

En este factor se tienen en cuenta los efectos sobre costos del presupuesto derivados de impuestos, cargas parafiscales, y todo tipo de tributos, timbres, estampillas, o cargos de origen impositivo que pueden ser considerados en virtud de la normatividad vigente o en desarrollo, al momento de presentar la oferta. Igualmente, actos de autoridad, comiso, embargo, demandas que afecten a las partes involucradas en el proyecto. También se incluyen todas las licencias y permisos, derechos de autor y de propiedad intelectual, materiales, equipos y técnicas que se deban emplear en la ejecución del contrato. Así mismo las normas vigentes que hoy son conocidas o que entrarán en vigencia durante el plazo de ejecución, incluidas las disposiciones legales y normas relacionadas con estados de excepción y/o emergencias derivadas de situaciones como: condiciones sanitarias, de orden público, económica, ambiental y en general estados de excepción contemplados en la Constitución Política Colombiana. Todos estos eventos en el marco de su previsibilidad determinados en el desarrollo del presente análisis. Aquellos eventos que excedan dicho marco de previsibilidad estarán sujetos a las revisiones de las condiciones contractuales a las que haya lugar.

	<b>FORMATO ANEXO ANÁLISIS DE RIESGOS</b>	CÓDIGO:	<b>F-PR-32</b>
		VERSIÓN:	<b>04</b>
		VIGENCIA:	<b>2024-04-26</b>
	<b>GESTIÓN DE PROVEEDORES</b>	CLASIFICACIÓN	<b>IP</b>

#### **1.4.2 Factor de Riesgos Tecnológicos y de Infraestructura Pública**

En este factor se contemplan las afectaciones por fallas en telecomunicaciones o disponibilidad de cobertura limitada o no disponibilidad de servicios de telecomunicaciones. Disponibilidad limitada o no disponibilidad de servicios públicos. Advenimiento de nuevos desarrollos tecnológicos que contribuyan o afecten el cumplimiento de las obligaciones del contrato. Operación y manejo de equipos y herramientas. Operatividad y estado de las vías de acceso y disponibilidad limitada o no disponibilidad de medios de transporte adecuados para transitar y acceder a los sitios indicados para ejecutar las actividades propias del proyecto. En particular se deben anticipar los equipos y medios necesarios para el desarrollo cabal de las actividades requeridas en el marco del contrato. Todos estos eventos en el marco de su previsibilidad determinados en el desarrollo del presente análisis. Aquellos eventos que excedan dicho marco de previsibilidad estarán sujetos a las revisiones de las condiciones contractuales a las que haya lugar.

#### **1.4.3 Factor de Riesgo Actos de Terceros Relacionados y Subcontratos**

En este factor se tienen en cuenta las afectaciones por errores, insuficiencia o eventos con origen en, o derivados de subcontratos adelantados por el contratista; alteración, falsificación de insumos, elementos, componentes, documentación, planos o estudios ejecutados incorporados o revisados por el contratista o por quien actúe en su nombre. Falla humana o actos culposos o dolosos de personas que actúen por cuenta, contratada o a cargo del contratista, Actos o eventos en proveedores, filiales, subordinadas, y otros contratistas o subcontratistas relacionados o vinculados con el oferente seleccionado.

#### **1.4.4 Factor de Riesgos Socio-Políticos**

Actos de terrorismo, actos de Delincuencia común, Actividad proselitista o huelgas, protestas, manifestaciones o acciones de comunidades con interés legítimo o no en el contrato, frente a las cuales se debe mantener una actitud de diligencia y cuidado adecuados, se consideran también las costumbres y usos culturales, religiosos y creencias que lleven a todas las personas que se afectan, benefician, o influyen en la operación del contrato o proyecto. Todos estos eventos en el marco de su previsibilidad determinados en el desarrollo del presente análisis. Aquellos eventos que excedan dicho marco de previsibilidad estarán sujetos a las revisiones de las condiciones contractuales a las que haya lugar.

 <small>Empresa Nacional Promotora del Desarrollo Territorial S.A.</small>	<b>FORMATO ANEXO ANÁLISIS DE RIESGOS</b>	CÓDIGO:	<b>F-PR-32</b>
		VERSIÓN:	<b>04</b>
		VIGENCIA:	<b>2024-04-26</b>
	<b>GESTIÓN DE PROVEEDORES</b>	CLASIFICACIÓN	<b>IP</b>

#### **1.4.5 Factor de Riesgos Macroeconómicos**

Alteraciones y cambios en el Tipo de cambio, Tasa de interés, Curva de Inflación, variaciones en el comercio, medidas y trámites de Importaciones y exportaciones, Oferta o demanda de materias o servicios necesarios para el proyecto o requeridos para la ejecución del contrato, disponibilidad y costo de mano de obra, Cambios en los precios en general y derivados de variaciones en la oferta o demanda de bienes y servicios, Escasez de mano de obra. Será responsabilidad de cada una de las partes, hacer sus estimaciones y elaborar sus modelos de proyección. Todos estos eventos en el marco de su previsibilidad determinados en el desarrollo del presente análisis. Aquellos eventos que excedan dicho marco de previsibilidad estarán sujetos a las revisiones de las condiciones contractuales a las que haya lugar.

#### **1.4.6 Factor de Riesgos Actos de la Naturaleza**

En esta categoría se consideran fenómenos Geológicos, freáticos, Hidrológicos, Climáticos, incendios forestales, Biológicos / patológicos, acción de roedores, insectos y demás animales, todos los anteriores dentro de los parámetros previsibles que determinen su acontecer con base en las condiciones que se dan en la zona identificada en el contexto del presente análisis, que afecte o tenga influencia en este proyecto. Todos estos eventos en el marco de su previsibilidad determinados en el desarrollo del presente análisis. Aquellos eventos que excedan dicho marco de previsibilidad estarán sujetos a las revisiones de las condiciones contractuales a las que haya lugar.

#### **1.4.7 Factor de Riesgos Relaciones Laborales**

Todos los eventos y consecuencias derivados de los accidentes laborales, enfermedad profesional, muerte, ausentismos, del personal requerido en el contrato o que sea vinculado a él, así como la falta de personas clave, actos de empleados ya sean voluntarios o culposos, derivados de impericia o falta de habilidades y conocimiento.

#### **1.4.8 Factores Riesgos Hechos de las Cosas**

Incendios, roturas, filtraciones, derrames, explosiones, falla mecánica, eléctrica, química todos de carácter súbito y accidental, pero cuyo desarrollo debe ser considerado en ejecución de este proyecto, en la medida que afecten sus bienes e intereses relacionados directamente con el proyecto. Las que se presenten por falta de diligencia y extremo cuidado en las condiciones de regímenes operación y mantenimiento de equipo y maquinaria, fallas de los sistemas de vigilancia y control que se deban implementar y mantener adecuadamente.

	<b>FORMATO ANEXO ANÁLISIS DE RIESGOS</b>	CÓDIGO:	<b>F-PR-32</b>
		VERSIÓN:	<b>04</b>
		VIGENCIA:	<b>2024-04-26</b>
	<b>GESTIÓN DE PROVEEDORES</b>	CLASIFICACIÓN	<b>IP</b>

#### **1.4.9 Factor de Riesgos Vicios**

Cambios en los costos, inversiones y gastos derivados de vicio propio, vicios ocultos o vicios redhibitorios presentes en desarrollo del contrato o los trabajos necesarios para su ejecutoria.

#### **1.4.10 Factor de Riesgos Actos Culposos o Dolosos de Terceros**

Las pérdidas materiales en los bienes utilizados en la ejecución del contrato que sean ocasionadas por actuaciones u omisiones que cometan terceros ajenos al contrato sean de carácter culposo o doloso.

#### **1.4.11 Otros Factores de Riesgos**

En este grupo se tienen en cuenta todos aquellos eventos que se puedan identificar y que no encuadren en los 10 factores de riesgos anteriormente descritos.

Teniendo en cuenta el anterior marco de referencia, a continuación, se presenta el análisis y las matrices de riesgos:

## **2. DESCRIPCIÓN DEL CONTEXTO EN EL QUE SE EJECUTARÁ EL CONTRATO.**

### **2.1 OBJETO**

**CONTRATAR LA ETAPA 1 Y LA EJECUCIÓN DE OBRAS DE CONSTRUCCIÓN, MANTENIMIENTO Y/O REPARACIÓN DE INFRAESTRUCTURAS SEGÚN LAS NECESIDADES DE CADA UNA DE LAS SEDES A INTERVENIR DEL INSTITUTO COLOMBIANO DE BIENESTAR FAMILIAR (ICBF) INCLUIDAS EN EL GRUPO 3.**

### **2.2 PLAZO DE EJECUCIÓN**

El plazo total del contrato será de **5 meses**, contados a partir de la suscripción del Acta de Inicio General, la cual marcará el inicio de la ejecución contractual. Cada frente de obra deberá suscribir su Acta de Inicio de Etapa 1, la cual formalizará el inicio de su ejecución conforme a la planificación establecida.

#### **Etapas de Ejecución y Actas de Inicio**

El contrato se ejecutará en dos etapas, que podrán desarrollarse de manera independiente para cada frente, según las necesidades y requerimientos de cada proyecto:

	<b>FORMATO ANEXO ANÁLISIS DE RIESGOS</b>	CÓDIGO:	<b>F-PR-32</b>
		VERSIÓN:	<b>04</b>
		VIGENCIA:	<b>2024-04-26</b>
	<b>GESTIÓN DE PROVEEDORES</b>	CLASIFICACIÓN	<b>IP</b>

- **ETAPA 1:** DIAGNÓSTICO TÉCNICO Y JURÍDICO, DEFINICIÓN DE ALCANCE PARA MANTENIMIENTOS. REVISIÓN, APROPIACIÓN, COMPLEMENTACIÓN DE ESTUDIOS TÉCNICOS Y DISEÑOS DE CONSULTORÍAS Y TRÁMITES DE LICENCIAS Y PERMISOS.
- **ETAPA 2:** EJECUCIÓN DE OBRAS.

Para garantizar un control individualizado de los proyectos, se suscribirán actas de inicio específicas para cada etapa y cada frente de obra, asegurando el cumplimiento de los requisitos técnicos y contractuales.

Si bien, el plazo total del contrato es de 5 MESES, a continuación, se presentan los plazos estimados de manera indicativa para cada frente y se presentan las consideraciones del plazo para cada etapa:

ID	REGIONAL	MUNICIPIO	NOMBRE DE LA SEDE	ALCANCE	PLAZO
ADM-14	CHOCO	BAHIA SOLANO	CZ BAHIA SOLANO	MANTENIMIENTO	5 meses
INF-29	CAUCA	GUAPI	HI TIO GUACHUPECITO	MANTENIMIENTO	5 meses
RES-41	NARIÑO	PASTO	CAE SANTO ANGEL	OBRA	5 meses

### 2.3 CONTEXTO NATURAL

El lugar de ejecución de los proyectos corresponde a la Bahía Solano – Chocó, Guapi – Cauca y Pasto - Nariño.

Área del proyecto:

La infraestructura a intervenir es la siguiente:

1. CZ BAHIA SOLANO – Bahía Solano, Choco
2. HI TIO GUACHUPECITO – Guapi, Cauca
3. CAE SANTO ANGEL – Pasto, Nariño.

La localización de cada uno es la siguiente:

La localización de cada uno es la siguiente:



 <small>Empresa Nacional Promotora del Desarrollo Territorial S.A.</small>	<b>FORMATO ANEXO ANÁLISIS DE RIESGOS</b>	CÓDIGO:	<b>F-PR-32</b>
		VERSIÓN:	<b>04</b>
		VIGENCIA:	<b>2024-04-26</b>
	<b>GESTIÓN DE PROVEEDORES</b>	CLASIFICACIÓN	<b>IP</b>

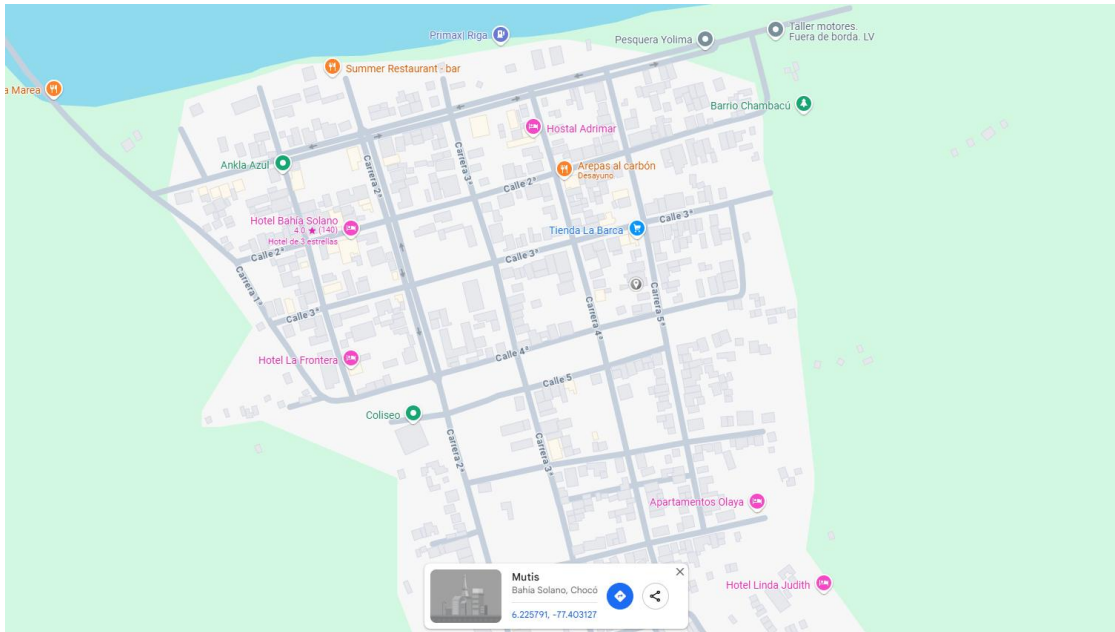

*Ilustración 1. Ubicación CZ Bahía Solano*

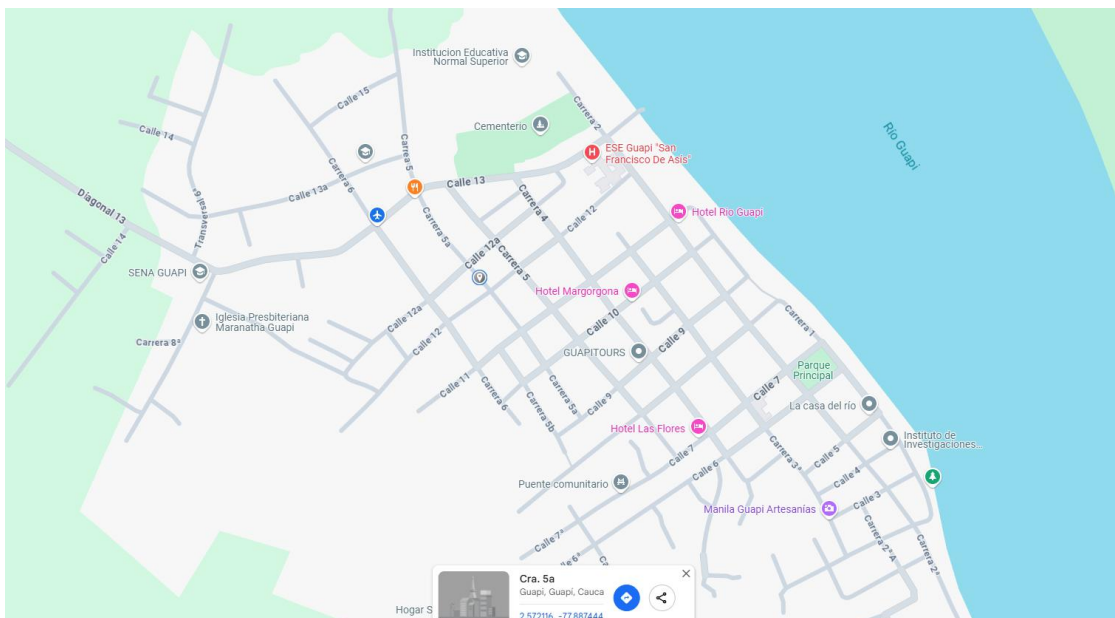

*Ilustración 2. Ubicación HI Tío Guachupecito*



	<b>FORMATO ANEXO ANÁLISIS DE RIESGOS</b>	CÓDIGO:	<b>F-PR-32</b>
		VERSIÓN:	<b>04</b>
		VIGENCIA:	<b>2024-04-26</b>
	<b>GESTIÓN DE PROVEEDORES</b>	CLASIFICACIÓN	<b>IP</b>

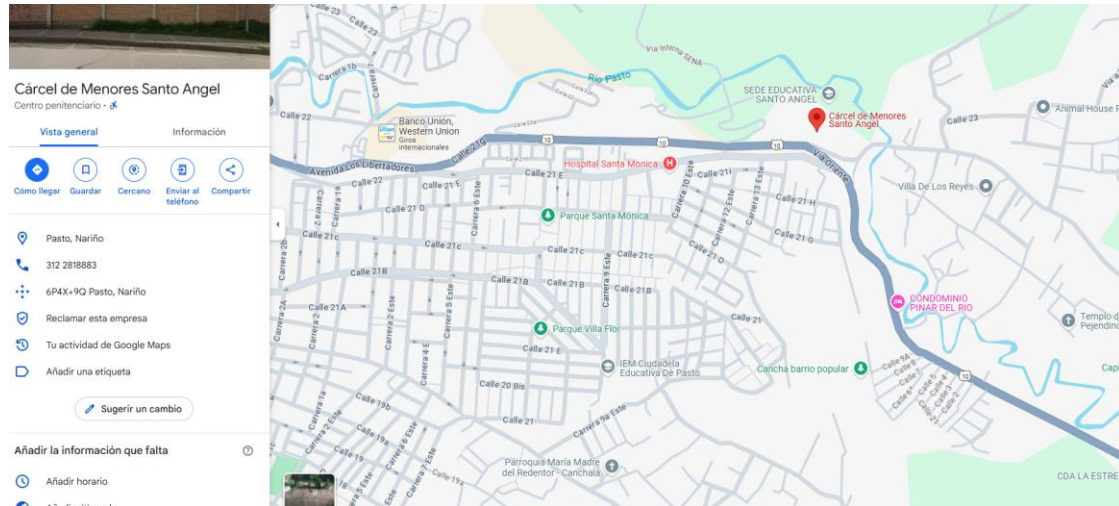

*Ilustración 3. Ubicación CAE Santo Angel*

El Chocó Biogeográfico, conocido también como la Ecorregión Chocó–Darién, se extiende desde la provincia panameña de Darién y la zona del golfo de Urabá, en el norte, hasta la provincia ecuatoriana de Manabí, en el sur y entre el océano Pacífico y la cresta o divisoria de aguas de la vertiente occidental de la cordillera de Los Andes. El Chocó Biogeográfico de Colombia —la región del Pacífico y la zona de Urabá—, ocupa una extensión de unos 113.000 km<sup>2</sup>, lo que representa casi el 70% de toda la ecorregión y el 10% del territorio colombiano. Se trata de una franja de aproximadamente 865 km de largo y entre 60 y 250 km de ancho, comprendida entre las latitudes 0° 48' y 8° 41' N y las longitudes 75° 51' y 79° 02' W, que se eleva desde el nivel del mar hasta los 3.500 msnm aproximadamente.

En ninguna otra región del país y en muy pocas del mundo confluyen tantas y tan diversas manifestaciones de la naturaleza: la relativa frecuencia de sismos y tsunamis, la actividad volcánica, las lluvias torrenciales, los deslizamientos, la erosión, los cambios en los cauces de los ríos y en la línea de costa y la influencia del fenómeno de El Niño; estos aspectos le otorgan a la región del Pacífico colombiano, comprimida en esa estrecha franja entre el mar y la cordillera, un sello característico y único y generan una naturaleza que está entre las más exuberantes del mundo.

	<b>FORMATO ANEXO ANÁLISIS DE RIESGOS</b>	CÓDIGO:	<b>F-PR-32</b>
		VERSIÓN:	<b>04</b>
		VIGENCIA:	<b>2024-04-26</b>
	<b>GESTIÓN DE PROVEEDORES</b>	CLASIFICACIÓN	<b>IP</b>

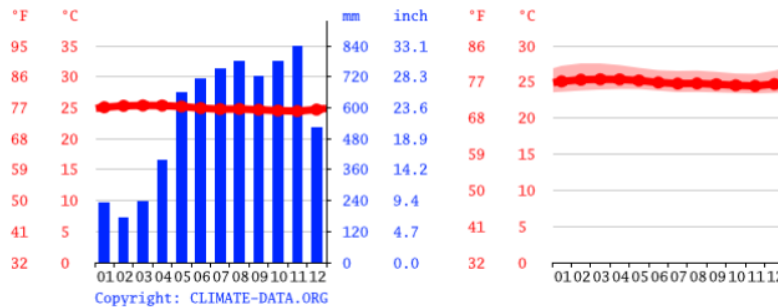

El Clima del Departamento del Cauca está determinado principalmente por su relieve y posición geográfica, dando como resultado que se presenten todos los pisos Térmicos desde el clima cálido superhúmedo que se encuentra en la costa pacífica caucana hasta las nieves perpetuas del Nevado del Huila. En la vertiente occidental se presentan climas cálidos húmedos y superhúmedos. Hacia la cuenca del Patía el clima es de tipo cálido semiárido. Sobre la parte central predomina el clima templado húmedo y semihúmedo. Los climas fríos se registran a lado y lado de la meseta de Popayán. Precipitación Cauca La distribución de lluvias en el departamento del Cauca registra una gran variabilidad territorial. Las mayores lluvias ocurren hacia la vertiente del Pacífico en los municipios de López, Timbiquí y Guapi, con volúmenes superiores a los 7000 mm anuales. Los menores valores se registran en sectores de la cuenca del Patía, en municipios como Rosas, El Bordo y La Fonda, entre otros, con cantidades anuales menores a los 1000 mm en promedio. El régimen de lluvias predominante en el departamento es bimodal con una temporada seca muy marcada hacia los meses de junio, julio y agosto y una temporada lluviosa principal en los meses de octubre, noviembre y diciembre. Adicionalmente, se registran dos temporadas secundarias: en los meses de enero y febrero las lluvias disminuyen y en el periodo de marzo a mayo, se incrementan. En la vertiente del Pacífico, no existe una temporada seca definida y las lluvias predominan durante todo el año. Clima en el departamento del Cauca Respecto a la temperatura, en el departamento del Cauca, se registra el piso térmico cálido en la totalidad de la vertiente Pacífica y el valle del Patía. En el resto del territorio, predomina el efecto de la altura y la temperatura disminuye en función de la elevación

	<b>FORMATO ANEXO ANÁLISIS DE RIESGOS</b>	CÓDIGO:	<b>F-PR-32</b>
		VERSIÓN:	<b>04</b>
		VIGENCIA:	<b>2024-04-26</b>
	<b>GESTIÓN DE PROVEEDORES</b>	CLASIFICACIÓN	<b>IP</b>

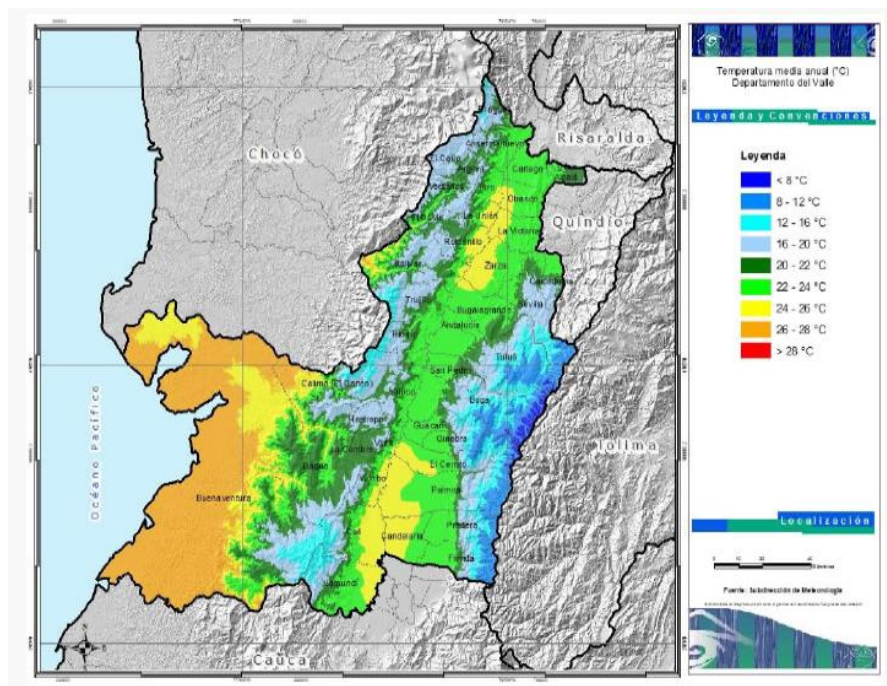

El departamento de Nariño presenta dos patrones de lluvia bien definidos. El primero, el de la vertiente occidental de la Cordillera, obedece al régimen pluviométrico de la región Pacífica y el segundo, el de la vertiente oriental, corresponde al comportamiento de la montaña nariñense.

En la vertiente del Pacífico, las lluvias son abundantes durante todo el año. Oscilan entre 2500 mm en sectores del litoral, hasta cerca de 7000 mm hacia las estribaciones de la cordillera. Sobre la vertiente oriental, las lluvias son mucho menores en volumen y en la franja central oscilan desde cerca de 1000 hasta 1500 mm anuales, al extremo sur, en jurisdicción de los municipios de Aldana y Pupiales.

El régimen de lluvias durante el año depende de la vertiente. Al occidente, es de tipo monomodal con máximos durante el primer semestre y disminución de lluvias durante el segundo. Sobre las montañas orientales, el régimen es bimodal con una época seca principal bien definida a mitad del año y otra secundaria, caracterizada por una moderada disminución de las lluvias, en los primeros meses del año. Las temporadas lluviosas tienen lugar de marzo a abril y de octubre a diciembre.

El número anual de días con lluvia oscila entre 100 y 200 a lo largo de la franja central de la vertiente oriental de la cordillera. Similares valores se presentan sobre el litoral pacífico. Las mayores frecuencias de días lluviosos, se registran en las laderas

 <small>Empresa Nacional Promotora del Desarrollo Territorial S.A.</small>	<b>FORMATO ANEXO ANÁLISIS DE RIESGOS</b>	CÓDIGO:	<b>F-PR-32</b>
		VERSIÓN:	<b>04</b>
		VIGENCIA:	<b>2024-04-26</b>
	<b>GESTIÓN DE PROVEEDORES</b>	CLASIFICACIÓN	<b>IP</b>

occidentales de la cordillera en los municipios de Barbacoas y Ricaurte, con cerca de 300 días lluviosos al año, en promedio.

**Temperatura Nariño:** El relieve permite que Nariño disfrute de temperaturas cálidas, templadas, frías y de páramo. El occidente del departamento registra temperaturas entre 26 y 28 °C al norte, y algo menores hacia el sur (24 a 26 °C). El área montañosa que conforma el oriente del departamento, registra temperaturas muy variadas que van desde los 20°C, hasta temperaturas inferiores a 8° C presentes en algunos de los páramos.

**Clasificación Climática:** La región Pacífica, que constituye la franja occidental del departamento, presenta clima cálido húmedo y superhúmedo. La franja oriental, caracterizada por su accidentada topografía, registra gran variedad de climas. En sectores de los municipios de Leyva, Taminango y La Unión, el clima es templado semiárido, mientras que en alrededores de Pasto y hacia el sur, predominan los climas muy fríos húmedos y semihúmedos.

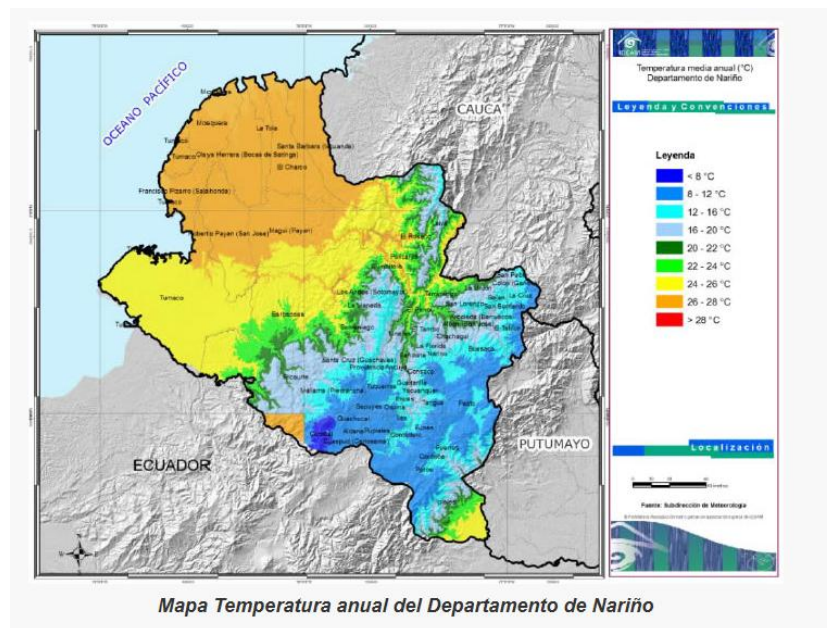



	<b>FORMATO ANEXO ANÁLISIS DE RIESGOS</b>	CÓDIGO:	<b>F-PR-32</b>
		VERSIÓN:	<b>04</b>
		VIGENCIA:	<b>2024-04-26</b>
	<b>GESTIÓN DE PROVEEDORES</b>	CLASIFICACIÓN	<b>IP</b>

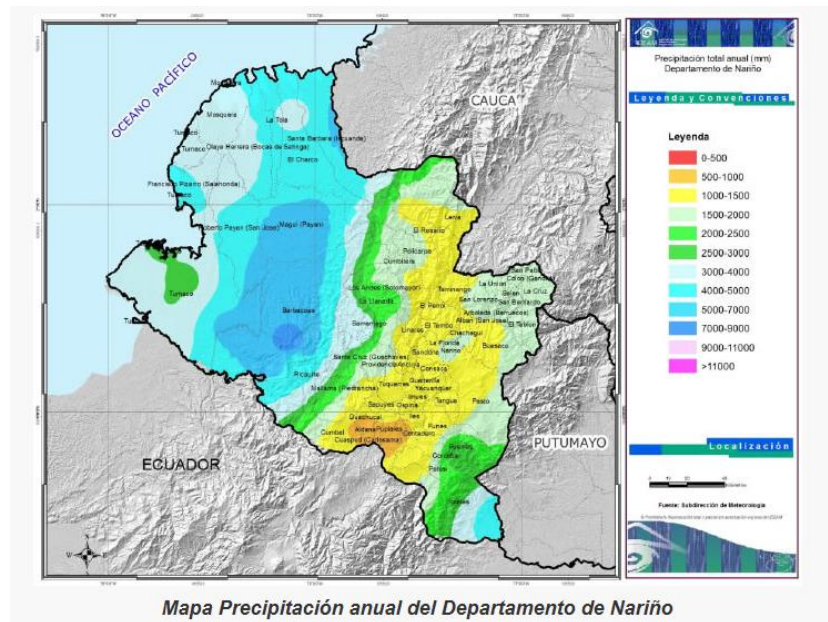

### Susceptibilidad del proyecto.

**Geología y Geomorfología:** El Departamento del Chocó se localiza en la parte noroccidental de Colombia limitando con la Republica de Panamá; está conformado por tres unidades geotectónicas de características litoestratigráficas y geomorfológicas distintas, así: Serranía del Baudó, Cuencas de los Ríos Atrato y San Juan y vértice occidental de la Cordillera Occidental. La Serranía del Baudó está constituida por basaltos de ambiente oceánicos, aglomerados, tobas y lavas basálticas almohadilladas intercaladas con sedimentos de origen marino de edad Coniaciano Maestrichtiano. En el área de Cabo Corriente afloran calizas de carácter arrecifal junto a chert y areniscas de edad Eoceno Medio. La cuenca de los ríos Atrato y San Juan contienen un relleno sedimentario de origen marino de más de 10 km. de espesor de edad Eoceno Miceno Superior, la cual tiene el aspecto de amplio sinclinatorio en el que se pueden apreciar pliegues en echelon, especialmente en el flanco occidental de la cuenca. La vertiente occidental de la Cordillera Occidental, está constituida por las rocas del grupo Cañasgordas de edad Cretácica que está en contacto fallado a través de la falla del Río Verde con las rocas del complejo Santa Cecilia La Equis (incluyendo el batolito de Mandé) edad Cretácica Superior. En el sur estas rocas presentan metamorfismo de muy bajo grado. En el área del Alto Condoto se encuentra el Complejo ultramáfico del Alto Condoto de edad radiométrica entre 18 y 21 m.a., que intruyen una secuencia denominada localmente Complejo Viravira de edad Eoceno Superior Oligoceno Inferior conformada por rocas volcánicas a subvolcánicas de tendencia komatítica. En el eje de la cordillera se encuentran pequeños cuerpos ígneos de composición granodiorítica con edades radiométricas de 17 a 19 m.a.

	<b>FORMATO ANEXO ANÁLISIS DE RIESGOS</b>	CÓDIGO:	<b>F-PR-32</b>
		VERSIÓN:	<b>04</b>
		VIGENCIA:	<b>2024-04-26</b>
	<b>GESTIÓN DE PROVEEDORES</b>	CLASIFICACIÓN	<b>IP</b>

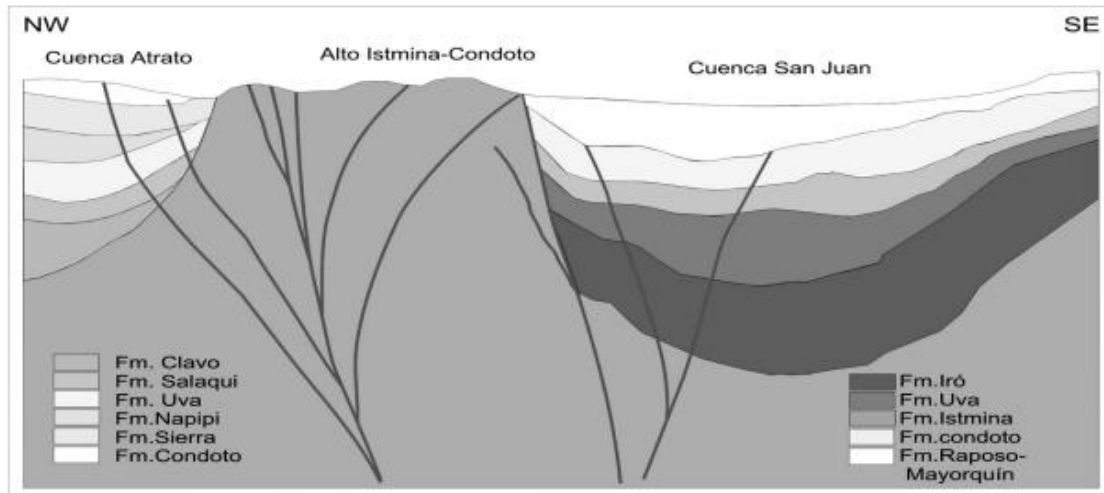

El relieve del territorio del departamento del Cauca pertenece al sistema andino distinguiéndose a nivel macro siete unidades morfológicas: la llanura del Pacífico, cordillera Occidental; cordillera Central, altiplano de Popayán, Macizo Colombiano, Valle del Patía y el sector de la cuenca del Amazonas. La llanura del Pacífico, comprende dos sectores la faja costera o andén aluvial caracterizada por ser baja, cubierta de bosque de mangle, anegadiza, tanto por la cantidad de ríos, caños y estuarios que llegan a la costa del océano Pacífico, como el estar sometida al flujo y reflujo de las mareas, el otro sector es la llanura propiamente de colinas que comprende la vertiente occidental de la cordillera Occidental.

La cordillera Occidental en el Cauca se extiende de suroeste a noreste; entre los accidentes más destacados se encuentra la cuchilla de Napí, los cerros de Guaduas, Munchique y Naya y el Valle del río Cauca. La cordillera Central atraviesa de sur a norte el oriente del departamento, los accidentes relevantes son el volcán de Sotará, Petacas y el nevado del Huila en el límite departamental.

El Altiplano de Popayán, encajonado entre las cordilleras Occidental y Central, se observa como accidente dentro de la meseta el cerro La Tetilla. El Macizo Colombiano compartido con el departamento del Huila, entre los accidentes más representativos está el páramo del Buey, los volcanes de Cutanga y Puracé, el pico de Paletará y la sierra nevada de los Coconucos. El valle del Patía, enmarcado por las cordilleras Occidental y Central, por donde corre el río Patía de norte a sur, se extiende hacia el departamento de Nariño. La cuenca del Amazonas, corresponde a la denominada Bota Caucana, por donde pasa el río Caquetá.

El Departamento del Cauca, ubicado al sur de la República de Colombia, es el cuarto departamento del país de mayor área con ecosistemas de páramo (8.1%), con ecosistemas característicos de páramos húmedos con 113.250 hectáreas y superpáramos con 4.025 hectáreas.

	<b>FORMATO ANEXO ANÁLISIS DE RIESGOS</b>	CÓDIGO:	<b>F-PR-32</b>
		VERSIÓN:	<b>04</b>
		VIGENCIA:	<b>2024-04-26</b>
	<b>GESTIÓN DE PROVEEDORES</b>	CLASIFICACIÓN	<b>IP</b>

De estas áreas en páramos para el departamento del Cauca, la representatividad en las áreas Nacionales protegidas es del 0.9% con 11.275 hectáreas ubicadas en el Parque Natural Nacional Totoró y 3.6% con 37.525 hectáreas ubicadas en el Parque Natural Nacional Nevado del Huila, compartido con el departamento del Huila.

Es importante resaltar, que dentro del Sector de la Cordillera Central se ubica el Distrito, Páramos Macizo Colombiano y dentro de éste se reconoce para el Departamento del Cauca el Complejo Guanacas – Totoró –Coconuco, dentro del cual se encuentra el páramo de Las Delicias, área de gran importancia por cuanto en ella se ubican los nacimientos de los ríos Palacé (Cuenca Cauca) y Ullucos – Malvazá (Cuenca Magdalena).

Para el departamento del Cauca el área de ecosistema manglar que se encuentra en los municipios de Guapi, Timbiquí y López de Micay es de 18.692 Ha siendo el municipio de Timbiquí donde se encuentra la mayor área. Los manglares de la costa pacífica colombiana se precian de ser los más desarrollados y grandes de todo el pacífico americano.

En el Departamento del Cauca, La dinámica de degradación y desertificación en el caso de las tierras en la Cuenca del Río Patía, están influenciadas tanto por los cambios naturales y climáticos tales como erosión geológica, tectonismo, movimientos en masa, volcanismo, como por la acción del hombre, relacionados con la expansión de la frontera agrícola, ganadera, manejo inadecuado de los suelos, colonización y construcción de vías, entre otros. Esta situación continua en aumento en la actualidad, pues cada vez es mayor la deforestación indiscriminada de las microcuencas, las quemadas, el sobrepastoreo y los inadecuados sistemas de producción agrícola, cuyas acciones han ocasionado efectos ecológicos irreversibles, al haber cambiado completamente, la vocación natural de los suelos de los ecosistemas frágiles a cultivos limpios como el maíz, maní, frijol, cultivos ilícitos y a la ganadería como actividad de importancia económica en la región.



 <small>Empresa Nacional Promotora del Desarrollo Territorial S.A.</small>	<b>FORMATO ANEXO ANÁLISIS DE RIESGOS</b>	CÓDIGO:	<b>F-PR-32</b>
		VERSIÓN:	<b>04</b>
		VIGENCIA:	<b>2024-04-26</b>
	<b>GESTIÓN DE PROVEEDORES</b>	CLASIFICACIÓN	<b>IP</b>

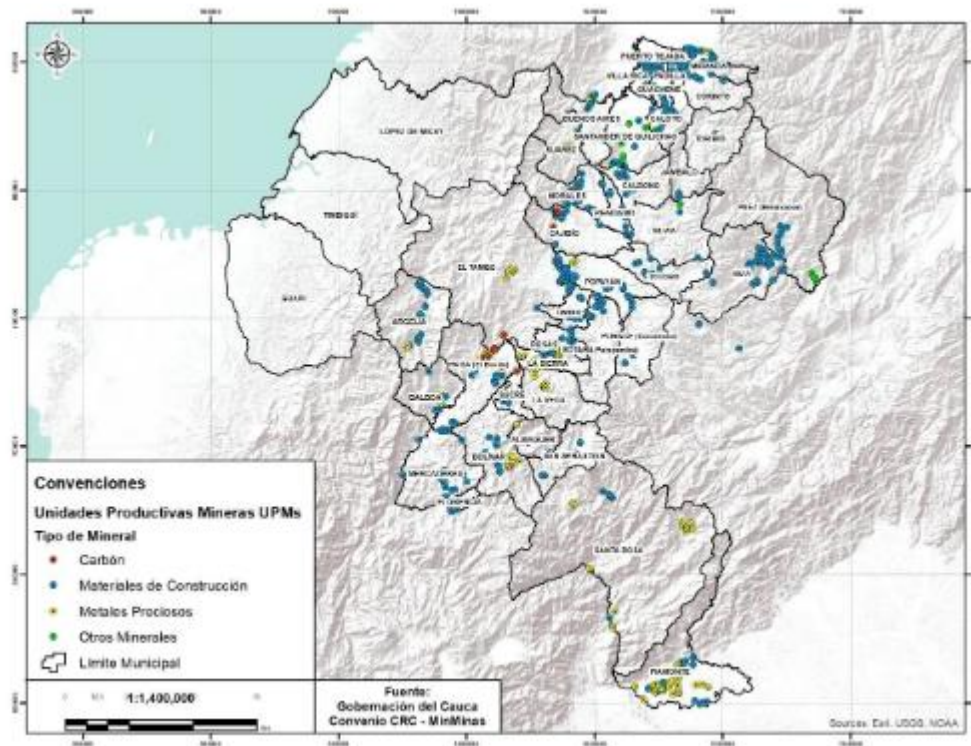

**ÁREA DE ECOSISTEMAS ESTRATÉGICOS**

ÁREAS ESTRATEGICAS - 2018		
ECOSISTEMAS ESTRATÉGICOS	ÁREA (HECT.)	%
ÁREA DE HUMEDALES	229.665	7,43
ÁREA DE PARAMOS	298.957	9,67
ÁREA DE BOSQUE SECO TROPICAL	0	0,00
ÁREA DE MANGLARES	19.151	0,62
ÁREA TOTAL DE ECOSISTEMAS ESTRATEGICOS	0	0,00 %

Fuente: <https://terridata.dnp.gov.co/index-app.html#/perfiles/19000>

El departamento de Nariño está localizado en el extremo SW de la República de Colombia. En su área se diferencian cinco regiones naturales de geomorfología y constitución geológica características, a saber: La llanura pacífica, constituida por un amplio depósito de materiales semiconsolidados plio-pleistocenos y recientes, con algunas serranías formadas por rocas sedimentarias del Terciario, suavemente plegadas, que emergen en los extremos occidental y oriental de la parte septentrional. La Cordillera Occidental, constituida por rocas volcánicas y metasedimentarias de carácter simático del Cretáceo, afectadas por plutones cuarzodioríticos de edad

 <small>Empresa Nacional Promotora del Desarrollo Territorial S.A.</small>	<b>FORMATO ANEXO ANÁLISIS DE RIESGOS</b>	CÓDIGO:	<b>F-PR-32</b>
		VERSIÓN:	<b>04</b>
		VIGENCIA:	<b>2024-04-26</b>
	<b>GESTIÓN DE PROVEEDORES</b>	CLASIFICACIÓN	<b>IP</b>

terciaria. La depresión Cauca-Patía, constituida en su parte septentrional por rocas sedimentarias del Terciario que suprayacen rocas simáticas cretácicas y rocas metamórficas paleozoicas. En la parte meridional se conforma el altiplano nariñense por un relleno de materiales volcánicos de edad plio-Pleistoceno. La cordillera centro-oriental consiste fundamentalmente en un bloque de carácter siálico, formado por rocas de edad precámbrica, similares a las que constituyen el Escudo Guayanés, cubiertas parcialmente por rocas metasedimentarias del Paleozoico y volcánicas modernas; incluye además plutones granodioríticos y graníticos de edad meso-cenozoica. El Piedemonte andino oriental consta de una sucesión de rocas sedimentarias de edad meso-cenozoica y reciente que suprayacen rocas siálicas de las que constituyen la cordillera centro oriental. Los límites entre estas cinco regiones naturales son por lo general grandes fallamientos de carácter compresional. Los recursos minerales de la región nariñense son prácticamente inexplorados. Tradicionalmente se ha desarrollado la explotación de oro, asociado algunas veces a plata y platino, en la llanura pacífica y en la Cordillera Occidental. Se conocen manifestaciones y prospectos de manganeso, cobre, diatomita, asbestos, alumbre, baritina, caliza y travertino. La base planimétrica del mapa geológico fue elaborada en base a restituciones fotogramétricas a escala 1:25.000 del Instituto Geográfico Agustín Codazzi, que cubren el 29% del área departamental y de 3 restituciones realizadas en Ingeominas utilizando imágenes LANDSAT, SLAR y fotografías aéreas, correspondientes al 71% del área restante.

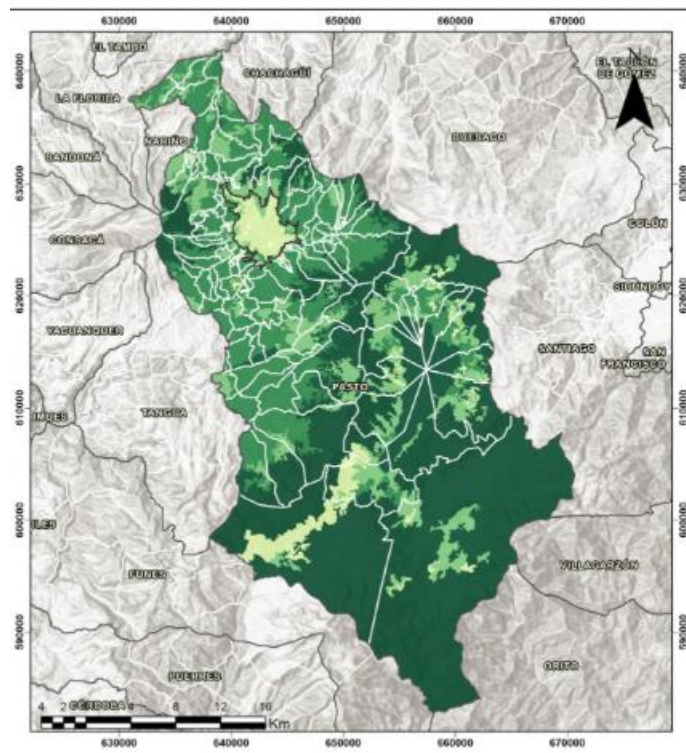

	<b>FORMATO ANEXO ANÁLISIS DE RIESGOS</b>	CÓDIGO:	<b>F-PR-32</b>
		VERSIÓN:	<b>04</b>
		VIGENCIA:	<b>2024-04-26</b>
	<b>GESTIÓN DE PROVEEDORES</b>	CLASIFICACIÓN	<b>IP</b>

## Contexto demográfico y social

Este contexto contempla características del entorno relacionadas con las condiciones sociales, demográficas y de orden público, así como afectaciones por el terrorismo y actos mal intencionados de terceros. Colombia en general es calificada por los observatorios internacionales con un riesgo superior al nivel medio por los antecedentes de conflictos armados y el nivel de desigualdad que se verifica en los registros de dichos observatorios. Se resalta como antecedente importante el periodo postconflicto que inició con la firma del acuerdo de paz con las FARC, y que dio lugar a un cambio en la configuración del mapa de presencia de grupos armados al margen de la Ley en Colombia.

El departamento del Chocó tiene una población aproximada de 534,826 habitantes (DANE, 2018a). Dada su dinámica económica entorno a actividades agrícolas y pesca artesanal, más del 50% de su población pertenece al sector rural (54.5%). Las subregiones Atrato (34.3%), San Juan (25.3%) y Darién (20.7%) albergan la mayor parte de la población. Los municipios que registran una mayor proporción de población rural son Darién (28.1%), San Juan (24.6%), Baudó (20.6%) y Atrato (19%). El Chocó también se caracteriza por una multiculturalidad étnica en la que confluyen pueblos indígenas y comunidades afrodescendientes. El 78.9% de su población se autoreconoce como negra, mulata, afrodescendiente o afrocolombiana, mientras el 16% se autoreconoce como indígena (DANE, 2021a). Por otro lado, el departamento cuenta con tres cuencas geográficas navegables por lanchas de motor y barcos medianos conformados por los ríos: Atrato, San Juan y Baudó. Estos, junto con las dos salidas a mar que posee, han sido históricamente las vías de comunicación entre la mayoría de los municipios del departamento (Cámara de Comercio del Chocó, 2020). De acuerdo con el DANE (2020), las subregiones Atrato, San Juan y Darién, donde se ubica la mayor proporción de población del departamento, aportan el porcentaje más alto de valor agregado al Chocó con un 44%, 29% y 20%, respectivamente (ver Gráfico 1). No obstante, entre 2019 y 2020, se presentó en la subregión Atrato una disminución de 3,3 puntos porcentuales en el valor agregado, mientras en San Juan se incrementó en 3,4 puntos porcentuales.

 <small>Empresa Nacional Promotora del Desarrollo Territorial S.A.</small>	<b>FORMATO ANEXO ANÁLISIS DE RIESGOS</b>	CÓDIGO:	<b>F-PR-32</b>
		VERSIÓN:	<b>04</b>
		VIGENCIA:	<b>2024-04-26</b>
	<b>GESTIÓN DE PROVEEDORES</b>	CLASIFICACIÓN	<b>IP</b>

**Gráfico 1 Porcentaje de valor agregado por subregiones, 2019 y 2020**

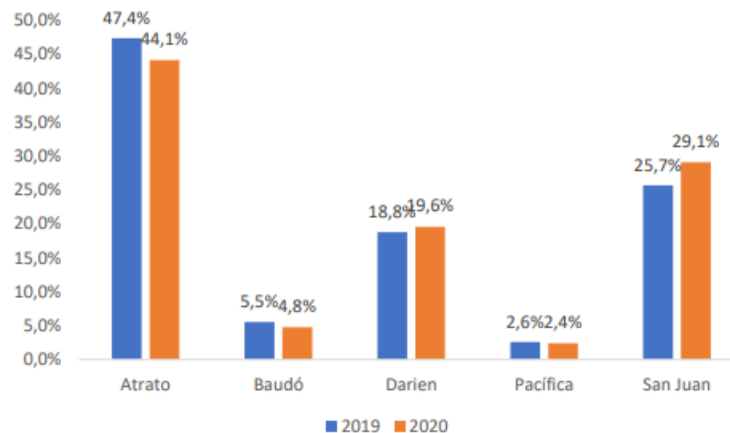

Fuente: elaboración propia con base en el Geovisor Valor Agregado por Municipio del DANE, 2020.

La incidencia de la pobreza monetaria indica el porcentaje de hogares que viven por debajo de la línea de la pobreza. En general, el departamento del Chocó ha tenido una tendencia a la baja entre el 2012 y 2021 (ver Gráfico 2 y 3). Sin embargo, este periodo ha tenido dos picos importantes, el 2014 y el 2018, cuando el porcentaje de personas por debajo de la línea de la pobreza aumentó aproximadamente 3 puntos porcentuales con respecto al año anterior (DANE, 2021b). Una de las explicaciones de este fenómeno son las crisis humanitarias que ha vivido el departamento.

**Gráfico 2 Incidencia de la pobreza monetaria en el Chocó**

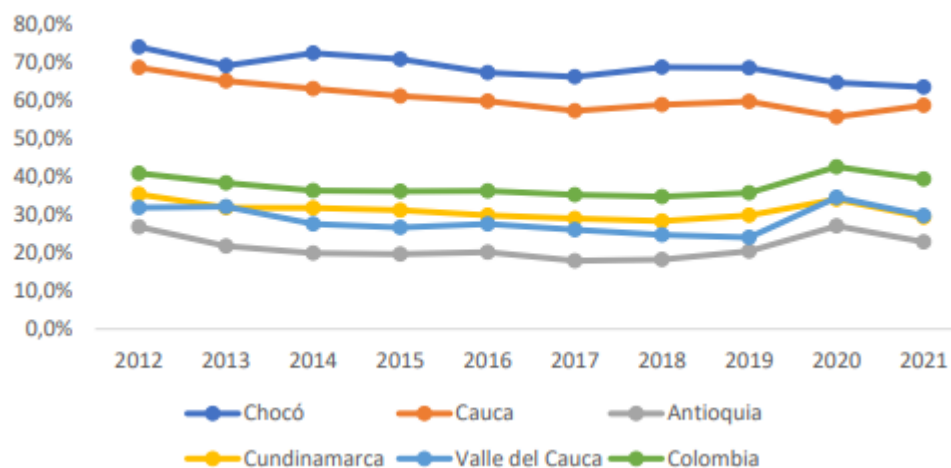

	<b>FORMATO ANEXO ANÁLISIS DE RIESGOS</b>	CÓDIGO:	<b>F-PR-32</b>
		VERSIÓN:	<b>04</b>
		VIGENCIA:	<b>2024-04-26</b>
	<b>GESTIÓN DE PROVEEDORES</b>	CLASIFICACIÓN	<b>IP</b>

El Chocó continua por encima del nivel de pobreza monetaria nacional con una diferencia de 24 puntos porcentuales en 2021, ubicándose como el segundo departamento del país con mayor proporción de población por debajo de la línea de pobreza. Al compararlo con otros departamentos, el Chocó se encuentra por encima del Cauca, Valle del Cauca y Cundinamarca con una diferencia aproximada de 5, 33 y 34 puntos porcentuales, respectivamente. Al mismo tiempo, la incidencia de pobreza monetaria extrema en el Chocó registra las mayores proporciones del país, tan solo 7 puntos porcentuales por debajo de la Guajira, el departamento con mayor porcentaje de población bajo la línea de pobreza extrema. En 2021, el 33% de la población chocoana estaba por debajo de la línea de pobreza extrema, mientras en Cauca, Nariño, Valle del Cauca y Antioquia la cifra fue del 27%, 14%, 9% y 7%, respectivamente (DANE, 2021b). La incidencia de la pobreza afecta de manera heterogénea a ciertos grupos poblacionales. Esta situación se profundizó como consecuencia de la pandemia. Por ejemplo, entre 2020 y 2021, la incidencia de pobreza monetaria de las mujeres se mantuvo en 65.8%, mientras en los hombres se redujo aproximadamente 3 puntos porcentuales. En 2020, la brecha de género de la población chocoana por debajo de la línea de la pobreza se encontraba en 2.2, aumentando a 4.8 en 2021. No obstante, continúa siendo menor a la registrada a nivel nacional (6.6 puntos porcentuales) (DANE, 2021b). A nivel nacional, Chocó tiene la quinta tasa de incidencia de pobreza monetaria más alta en la población indígena (73.7%) y la segunda en población afrodescendiente (62.1%) (DANE, 2021a). No obstante, la población indígena tiene una tasa de incidencia de pobreza monetaria 10.3 puntos porcentuales superior a la del departamento (63.4%). Un aspecto que resalta la importancia de focalizar acciones de política pública en estos grupos étnicos. La violencia estructural que ha sufrido el departamento no solo afecta sus niveles de pobreza, también se traducen en un aumento de los niveles de desigualdad. El Coeficiente de Gini, un indicador que mide el nivel de concentración de ingresos de una población, ha tenido un comportamiento fluctuante a lo largo de los años. Entre 2012 y 2017, tuvo una tendencia a la baja, pero en 2018 (0.579) este indicador alcanzó niveles superiores a los registrados dos años atrás (0.574)

El departamento del Cauca:



	<b>FORMATO ANEXO ANÁLISIS DE RIESGOS</b>	CÓDIGO:	<b>F-PR-32</b>
		VERSIÓN:	<b>04</b>
		VIGENCIA:	<b>2024-04-26</b>
	<b>GESTIÓN DE PROVEEDORES</b>	CLASIFICACIÓN	<b>IP</b>

**Mapa Cauca**

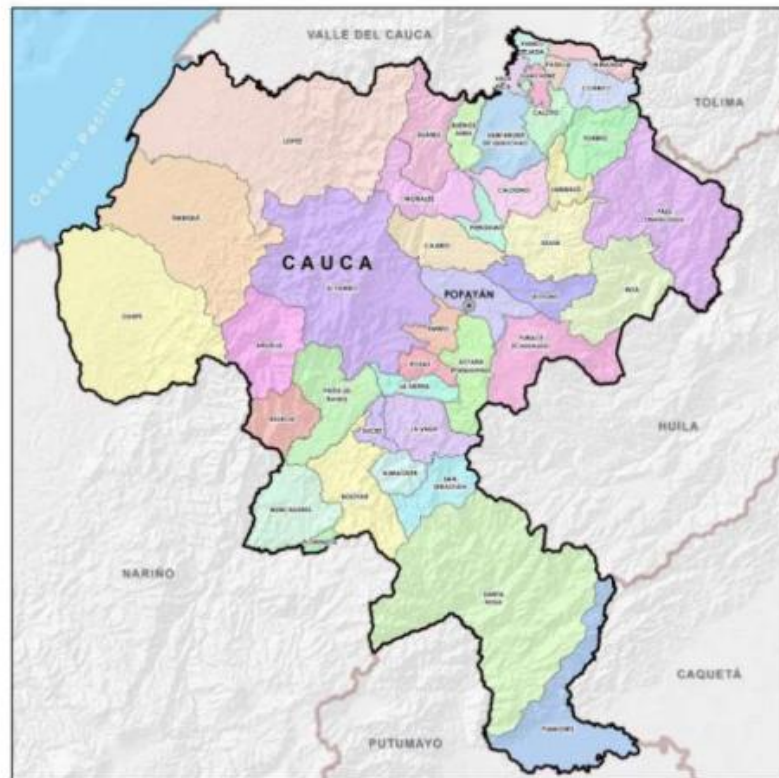

## 1.2. Indicadores de superficie y población<sup>2</sup> Cauca

Superficie en km2:	29.308	Número de municipios:	42
Población Total:	1.558.045	Hab/km2	53,2
Población en cabeceras:	555.626	% Población cabeceras:	35,7
Población resto (rural):	1.002.419	% Población resto:	64,3
<b>Población por pertenencia étnico-racial (proyección 2023)</b>			
Población indígena:	395.563	% Población indígena:	25,4
Gitano(a) o Rrom:	46	% Gitano(a) o Rrom:	0,0
Raizal Arch. San Andrés:	109	% Raizal del Arch. de San Andrés:	0,0
Palenquero(a) de San Basilio:	106	% Palenquero(a) de San Basilio:	0,0
Negro(a), mulato(a), afro:	311.810	% Negro(a), mulato(a), afro:	20,0
<b>Población Campesina<sup>3</sup></b>			
Personas de 15 años y más que se identifican como campesinos (año 2021):	492.220		

A partir de las proyecciones 2023 de población del Censo Nacional de Población y Vivienda (CNV 2018), se estima que la población de Cauca en el año 2023 es de 1.558.045 personas, la población indígena es de 395.563 personas, la población negra, mulata, afros es de 311.810 personas y la población de 15 años y más que se identifica subjetivamente como campesinos es de 492.220 personas.

 <small>Empresa Nacional Promotora del Desarrollo Territorial S.A.</small>	<b>FORMATO ANEXO ANÁLISIS DE RIESGOS</b>	CÓDIGO:	<b>F-PR-32</b>
		VERSIÓN:	<b>04</b>
		VIGENCIA:	<b>2024-04-26</b>
	<b>GESTIÓN DE PROVEEDORES</b>	CLASIFICACIÓN	<b>IP</b>

## Servicios públicos

**Gráfico 1.** Porcentaje de hogares con accesos a servicios públicos

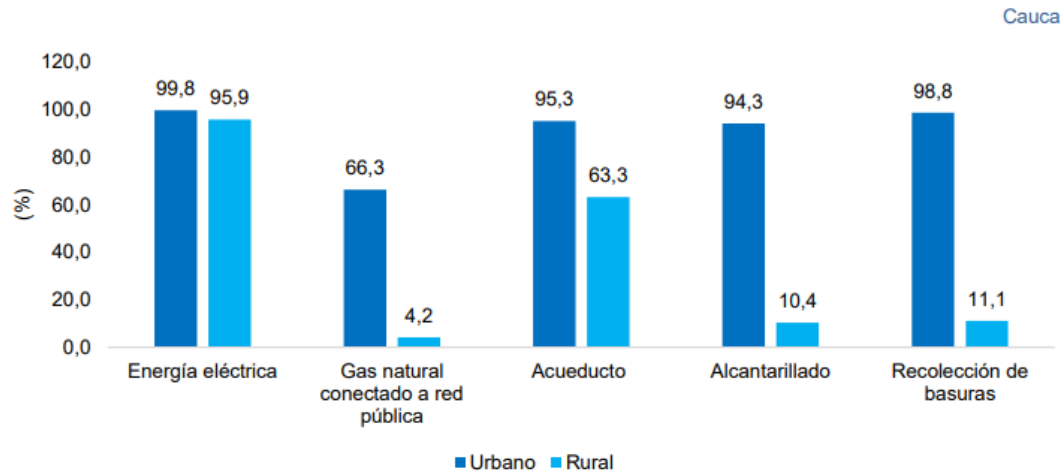

**Fuente:** DANE - Encuesta Nacional de Calidad de Vida 2022

Del total de hogares del departamento de Cauca en el sector rural en el año 2022:

- El 95,9% tuvo acceso a energía eléctrica
- El 4,2% a gas natural
- El 63,3% a acueducto
- El 10,4% a alcantarillado
- El 11,1% a recolección de basuras

## Acceso al Sistema General de Seguridad Social en Salud

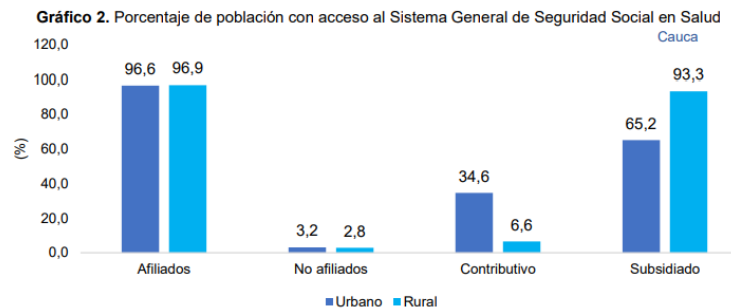

**Fuente:** DANE - Encuesta Nacional de Calidad de Vida 2022

Del total de personas del departamento de Cauca residentes en el sector rural en el año 2022:



 <small>Empresa Nacional Promotora del Desarrollo Territorial S.A.</small>	<b>FORMATO ANEXO ANÁLISIS DE RIESGOS</b>	CÓDIGO:	<b>F-PR-32</b>
		VERSIÓN:	<b>04</b>
		VIGENCIA:	<b>2024-04-26</b>
	<b>GESTIÓN DE PROVEEDORES</b>	CLASIFICACIÓN	<b>IP</b>

- El 96,9% estuvo afiliado al Sistema General de Seguridad Social en Salud
- El 2,8% no estuvo afiliado al Sistema General de Seguridad Social en Salud
- El 6,6% pertenecía al régimen contributivo mientras que
- El 93,3% pertenecía al régimen subsidiado.

**Gráfico 3.** Promedio de años de educación de las personas de 5 años y más por grupos de edad (5 a 19, 20 a 24, 25 a 34, 35 y más)

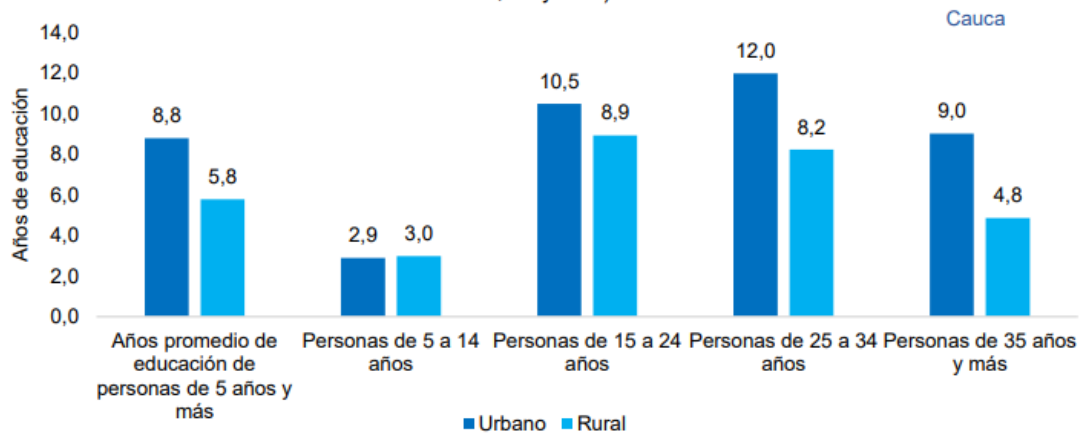

**Fuente:** DANE - Encuesta Nacional de Calidad de Vida 2022

En Cauca durante el año 2022, las personas de 5 años y más en el sector rural tuvieron en promedio 5,8 años de educación. Por grupos de edades los siguientes son los promedios de años de educación:

- De 5 a 14 años tuvieron un promedio de 3,0 años de educación
- De 15 a 24 años tuvieron un promedio de 8,9 años de educación
- De 25 a 34 años tuvieron un promedio de 8,2 años de educación
- De 35 años y más tuvieron un promedio de 4,8 años de educación

	<b>FORMATO ANEXO ANÁLISIS DE RIESGOS</b>	CÓDIGO:	<b>F-PR-32</b>
		VERSIÓN:	<b>04</b>
		VIGENCIA:	<b>2024-04-26</b>
	<b>GESTIÓN DE PROVEEDORES</b>	CLASIFICACIÓN	<b>IP</b>

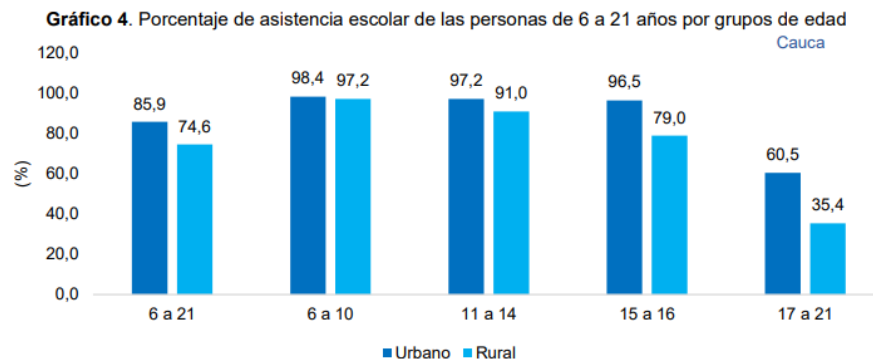

Fuente: DANE - Encuesta Nacional de Calidad de Vida 2022

En el año 2022 de las personas del sector rural en Cauca entre 6 y 21 años, el 74,6% tuvo asistencia escolar. Por grupos de edades los siguientes son los porcentajes de asistencia:

- Entre 6 y 10 años el 97,2% tuvo asistencia escolar
- Entre 11 y 14 años el 91,0% tuvo asistencia escolar
- Entre 15 y 16 el 79,0% tuvo asistencia escolar
- Entre 17 y 21 el 35,4% tuvo asistencia escolar

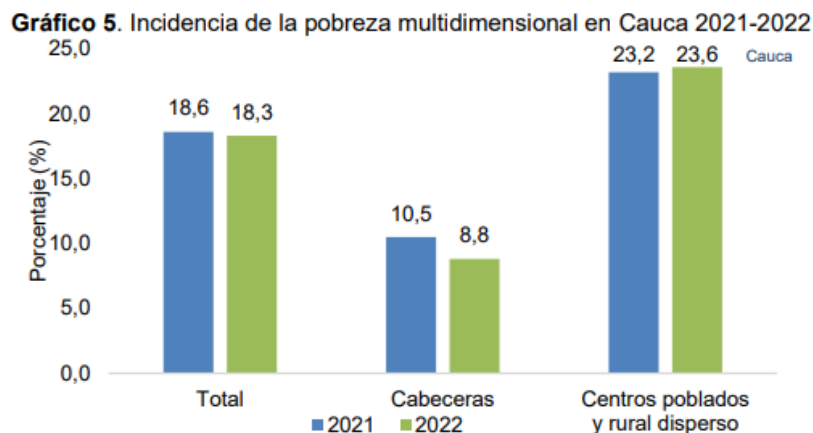

Fuente: DANE - Encuesta Nacional de Calidad de Vida

En 2022 en Cauca el 18,3% de la población se encontraba en condición de pobreza multidimensional, mientras que en las cabeceras lo estaba el 8,8% y en la zona rural se encontraba en esta condición el 23,6%, aumentando ésta última su incidencia en 0,4 puntos porcentuales en comparación con el año 2021 (23,2%).

 <small>Empresa Nacional Promotora del Desarrollo Territorial S.A.</small>	<b>FORMATO ANEXO ANÁLISIS DE RIESGOS</b>	CÓDIGO:	<b>F-PR-32</b>
		VERSIÓN:	<b>04</b>
		VIGENCIA:	<b>2024-04-26</b>
	<b>GESTIÓN DE PROVEEDORES</b>	CLASIFICACIÓN	<b>IP</b>

**Cuadro 1.** Privaciones por hogar según variable 2022

Variable	Total	Cabeceras	Centros poblados y rural disperso
Trabajo informal	88,9	77,5	95,2
Bajo logro educativo	59,9	36,5	73,0
Sin acceso a fuente de agua mejorada	25,8	4,7	37,6
Material inadecuado de pisos	18,9	2,3	28,2
Rezago escolar	22,5	19,4	24,3
Desempleo de larga duración	14,7	16,9	13,5
Analfabetismo	9,5	5,8	11,6
Inadecuada eliminación de excretas	9,3	5,7	11,4
Barreras a servicios para cuidado de la primera infancia	6,2	7,1	5,7
Sin aseguramiento en salud	5,3	5,2	5,3
Barreras de acceso a servicios de salud	3,1	1,9	3,8
Inasistencia escolar	2,8	1,0	3,8
Material inadecuado de paredes exteriores	3,5	4,1	3,2
Hacinamiento crítico	3,8	5,3	3,0
Trabajo infantil	1,8	0,6	2,4

**Fuente:** DANE - Encuesta Nacional de Calidad de Vida

Según las dimensiones de la pobreza multidimensional, en Cauca en el área rural el 95,2% de los ocupados de los hogares trabajaban informalmente, el 73,0% de los hogares rurales presentaban bajo logro educativo y el 37,6% de los hogares no tuvo acceso a fuente de agua mejorada.

## Contexto macroeconómico

### Choco

Mientras en Colombia el Producto Interno Bruto, PIB, en 2019 fue de 1.062 billones de pesos, en el Chocó apenas fue de 4,3 billones de pesos. Y lo anterior, a pesar de que el PIB del Chocó creció 4.1 % en relación al dato de 2018. Fueron Bogotá, Antioquia y Valle del Cauca los que aportaron casi el 50% del PIB nacional. Solo estos tres territorios sumaron \$526 billones.

El Dane dividió los departamentos en cinco grupos según el nivel de aporte al PIB, siendo el primero el de mayor contribución y donde solo se ubica Bogotá DC (20%), que concentra la cuarta parte de la economía colombiana.

Por su parte Chocó está en el quinto grupo con un porcentaje de participación ínfimo del 0,4%.

Las dos actividades que generan los pocos ingresos del Chocó continúan siendo: Administración pública, educación y salud, que aporta el 35,8% y agricultura, ganadería, silvicultura y pesca, que aporta el 21,6 %.

Lo anterior es debido al poco desarrollo de la región, que tiene una prevalencia del sector público, lo que se llama administración pública, educación y salud. En departamentos de mayor rezago de desarrollo, las actividades del sector público, todo

 <small>Empresa Nacional Promotora del Desarrollo Territorial S.A.</small>	<b>FORMATO ANEXO ANÁLISIS DE RIESGOS</b>	CÓDIGO:	<b>F-PR-32</b>
		VERSIÓN:	<b>04</b>
		VIGENCIA:	<b>2024-04-26</b>
	<b>GESTIÓN DE PROVEEDORES</b>	CLASIFICACIÓN	<b>IP</b>

el sistema de transferencias educativas y de salud, juegan un papel preponderante a la hora de explicar su precaria actividad económica.

En el país, el PIB por habitante en 2019 fue de 21,5 millones de pesos. En el Chocó el PIB por habitante en el año 2019 apenas fue de 8 millones de pesos, superando solo a Vaupés y Vichada.

### PIB Chocó

La figura muestra la variación del crecimiento real el PIB del departamento frente al total de Colombia

Figura 3: Variación anual del PIB

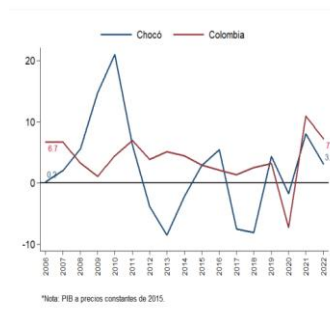

La figura muestra la participación porcentual de los sectores en el PIB del departamento frente a la composición nacional

Figura 4: Composición sectorial PIB 2022

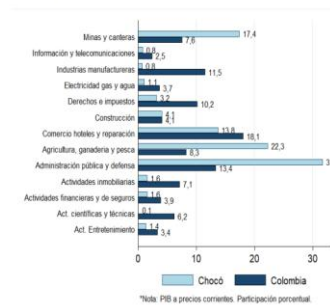

## Mercado Laboral: Chocó - Quibdó

Figura 5: Participación ocupados según ramas de actividad económica

La figura muestra que durante el trimestre móvil sep-nov de 2023, las actividades de administración pública y defensa representaron el 25,5 % del total de ocupados de Quibdó.

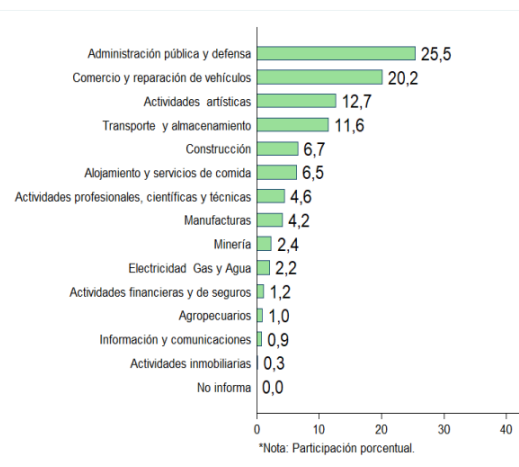

	<b>FORMATO ANEXO ANÁLISIS DE RIESGOS</b>	CÓDIGO:	<b>F-PR-32</b>
		VERSIÓN:	<b>04</b>
		VIGENCIA:	<b>2024-04-26</b>
	<b>GESTIÓN DE PROVEEDORES</b>	CLASIFICACIÓN	<b>IP</b>

### Desempleo: Chocó - Quibdó

La figura muestra que durante el trimestre móvil septiembre-noviembre de 2023, la tasa de desempleo de Quibdó se ubicó por encima de la tasa de las 23 ciudades.

Figura 6: Comportamiento de la tasa de desempleo Trimestre móvil (sep-nov)

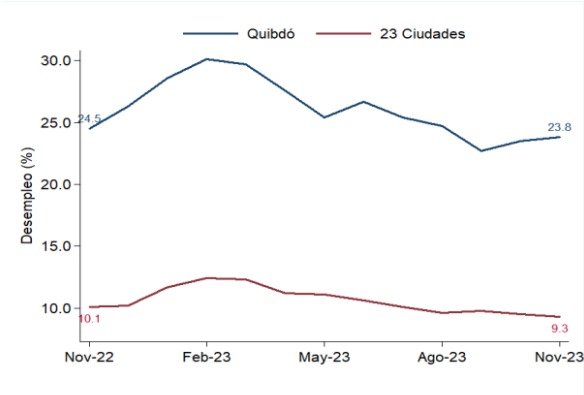



Fuente: Gran Encuesta Integrada de Hogares - DANE. Fecha de Publicación: 29 de diciembre de 2023.

### Pobreza Multidimensional: Chocó

La figura compara la posición del departamento en el ranking nacional de pobreza multidimensional y el cambio entre 2021 y 2022

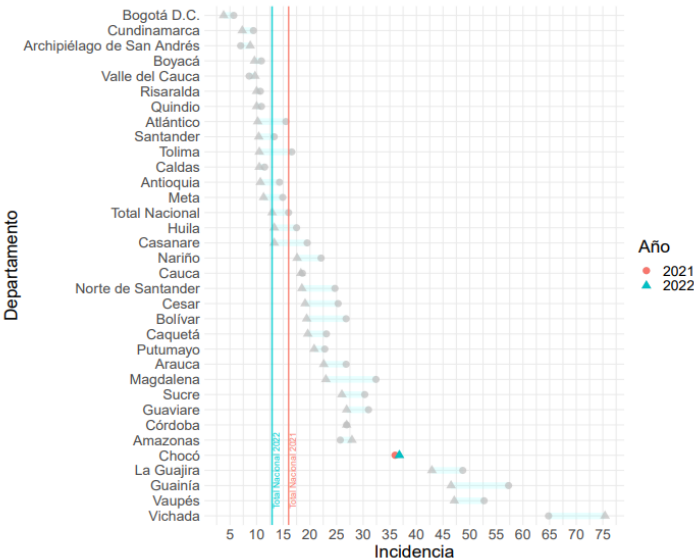
Figura 7: Incidencia de Pobreza Multidimensional por departamentos



 <small>Empresa Nacional Promotora del Desarrollo Territorial S.A.</small>	<b>FORMATO ANEXO ANÁLISIS DE RIESGOS</b>	CÓDIGO:	<b>F-PR-32</b>
		VERSIÓN:	<b>04</b>
		VIGENCIA:	<b>2024-04-26</b>
	<b>GESTIÓN DE PROVEEDORES</b>	CLASIFICACIÓN	<b>IP</b>

## CAUCA

**Gráfico 6.** Participación por actividad económica en el valor agregado bruto de Cauca en 2022



En el año 2022 las principales actividades económicas del departamento de Cauca y su participación en el valor agregado fueron la administración pública y defensa con el 21,1%, las industrias manufactureras con el 19,1%, la agricultura, ganadería, caza, silvicultura y pesca con el 17,4%, el comercio con el 14,4% y las actividades profesionales, científicas y técnicas que participaron con el 7,3% dentro del valor agregado bruto del departamento.

**Gráfico 7.** Variación valor agregado agricultura, ganadería, caza, silvicultura y pesca y PIB Cauca 2011-2022



Fuente: DANE

En el año 2022 el departamento de Cauca presentó un crecimiento anual de 5,6% en su Producto Interno Bruto, mientras que el valor agregado de la agricultura, ganadería, caza, silvicultura y pesca del departamento presentó un aumento de 0,8% con respecto al año 2021.

 <small>Empresa Nacional Promotora del Desarrollo Territorial S.A.</small>	<b>FORMATO ANEXO ANÁLISIS DE RIESGOS</b>	CÓDIGO:	<b>F-PR-32</b>
		VERSIÓN:	<b>04</b>
		VIGENCIA:	<b>2024-04-26</b>
	<b>GESTIÓN DE PROVEEDORES</b>	CLASIFICACIÓN	<b>IP</b>

**Gráfico 8. Tasa de desempleo y población ocupada de Cauca 2015-2022**

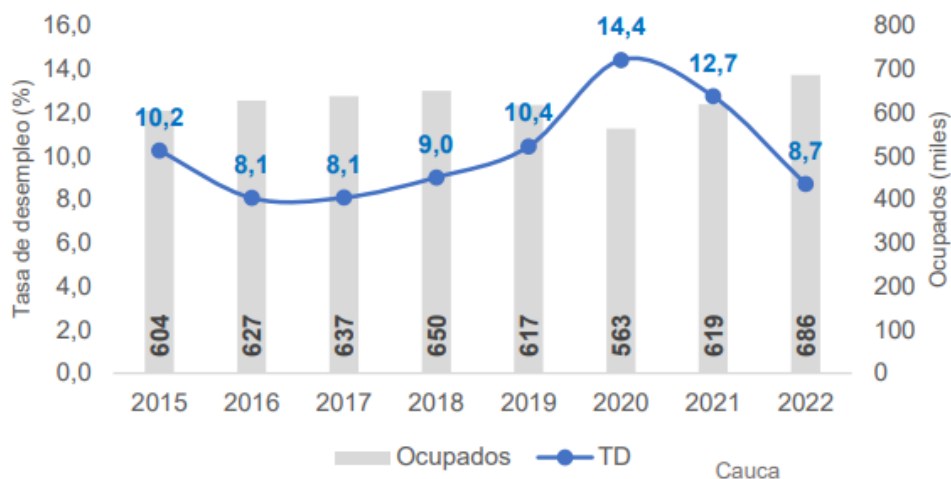

**Fuente:** DANE – Gran Encuesta Integrada de Hogares

En el año 2022 la tasa de desempleo del departamento de Cauca fue de 8,7%, cifra inferior en 4,0 puntos porcentuales en comparación con el año 2021 (12,7%). Por su parte la población ocupada del departamento en el año 2022 fue de 686 mil personas, lo que representó un aumento de 67 mil ocupados en comparación con el año anterior.

El departamento de Cauca posee un área dentro de la frontera agrícola de 1.246.732 hectáreas, correspondiente al 39,9% de la extensión del departamento. El 41,2% de su área son bosques naturales y áreas no agropecuarias y el 19,0% corresponde a exclusiones legales.

**Cuadro 2. Área dentro de la frontera agrícola**

<b>Categoría</b>	<b>Hectáreas</b>	<b>Participación (%)</b>
Frontera agrícola nacional	1.246.732	39,9
Bosques naturales y áreas no agropecuarias	1.286.052	41,2
Exclusiones legales	592.346	19,0

**Fuente:** SIPRA-UPRA

En el siguiente cuadro se presentan en hectáreas las aptitudes alta, media, baja y total para las actividades agropecuarias en el departamento de Cauca. Estas aptitudes definen las zonas aptas para el desarrollo de los distintos cultivos y actividades agropecuarias en que se puede utilizar el suelo del departamento desde el punto de vista físico, socio ecosistémico y socioeconómico.



 <small>Empresa Nacional Promotora del Desarrollo Territorial S.A.</small>	<b>FORMATO ANEXO ANÁLISIS DE RIESGOS</b>	CÓDIGO:	<b>F-PR-32</b>
		VERSIÓN:	<b>04</b>
		VIGENCIA:	<b>2024-04-26</b>
	<b>GESTIÓN DE PROVEEDORES</b>	CLASIFICACIÓN	<b>IP</b>

**Cuadro 3. Áreas con aptitud para actividades agropecuarias en Cauca**

Actividad	Aptitud alta (ha)	Aptitud media (ha)	Aptitud baja (ha)	Aptitud total (ha)
Café	461.537	162.146	88.528	712.211
Aguacate Hass	160.441	195.942	113.245	469.628
Ají tabasco	278.854	147.512	69.208	495.574
Algodón. Semestre I	30.617	29.522	44.309	104.448
Algodón. Semestre II	-	-	1	1
Arroz	10.390	58.992	56.033	125.414
Banano	34.205	17.762	30.787	82.754
Cacao	128.496	134.323	79.568	342.387
Caña panelera	321.270	93.192	40.217	454.680
Carne bovina	192.246	201.963	122.854	517.062
Caucho	53.046	167.415	136.678	357.138
Cebolla de bulbo. Semestre I	245.077	279.789	183.028	707.893
Cebolla de bulbo. Semestre II	268.786	305.002	135.753	709.542
Cerdos en granjas	492.460	508.040	74.063	1.074.563
Fresa	109.379	166.826	153.391	429.596
Leche bovina	218.348	204.868	97.037	520.253
Maíz tecnificado de clima cálido. Semestre I	96.415	124.888	116.383	337.686
Maíz tecnificado de clima cálido. Semestre II	112.439	123.370	104.849	340.659
Mango	218.241	215.793	106.986	541.020
Palma de aceite	25.872	82.831	101.670	210.372
Papa Diacol Capiro. Semestre I	3.001	15.258	18.680	36.939
Papa Diacol Capiro. Semestre II	4.568	13.712	18.574	36.854
Papa. Semestre I	37.813	76.666	62.846	177.325
Papa. Semestre II	39.604	75.304	61.503	176.411
Papaya	102.393	96.605	78.155	277.153
Pimentón	367.978	197.513	82.247	647.738

**Fuente:** UPRA

A través de las Evaluaciones Agropecuarias Municipales, el departamento de Cauca reportó en el año 2022 un área sembrada en cultivos agrícolas de 233.202 hectáreas, de las cuales se cosecharon 215.581 hectáreas que arrojaron una producción de 5.823.531 toneladas. Los cultivos más importantes en extensión a nivel departamental durante el año 2022 fueron el café (40,7%), la caña de azúcar (19,9%), la caña panelera (6,8%), el plátano (5,6%) y el maíz (5,1%).

	<b>FORMATO ANEXO ANÁLISIS DE RIESGOS</b>	CÓDIGO:	<b>F-PR-32</b>
		VERSIÓN:	<b>04</b>
		VIGENCIA:	<b>2024-04-26</b>
	<b>GESTIÓN DE PROVEEDORES</b>	CLASIFICACIÓN	<b>IP</b>

**Cuadro 4.** Área sembrada (ha), área cosechada (ha), producción (t) y rendimiento (t/ha) principales cultivos agrícolas de Cauca en 2022

CULTIVO	Área Sembrada (ha)	Área Cosechada (ha)	Producción (t)	Rendimiento (t)	Participación (%)
<b>Total</b>	<b>233.202</b>	<b>215.581</b>	<b>5.823.531</b>	<b>27,01</b>	<b>100,0</b>
Café	94.845	81.288	78.053	0,96	40,7
Caña de Azúcar	46.321	45.721	5.040.985	110,26	19,9
Caña Panelera	15.888	15.349	98.307	6,40	6,8
Plátano	12.978	12.416	113.013	9,10	5,6
Maíz	11.881	11.779	25.606	2,17	5,1
Yuca	7.176	7.901	122.706	15,53	3,1
Coco	5.386	4.625	33.821	7,31	2,3
Fique	5.283	5.272	3.780	0,72	2,3
Papa	5.048	4.843	103.123	21,29	2,2
Frijol	4.605	4.497	9.186	2,04	2,0
Cacao	3.255	3.178	1.747	0,55	1,4
Otros Cultivos	20.537	18.712	193.203	10,33	8,8

**Fuente:** Evaluaciones Agropecuarias Municipales 2022. UPRA

Cauca participa en 2023 en las ganaderías bovina, porcina y equina con el 1,0%, 2,1% y 6,3% respectivamente en el total de los inventarios nacionales de estas especies.

**Cuadro 5.** Inventario principales especies ganaderas de Cauca en 2023

Especie	Inventario Departamento	Inventario Nacional	Participación en el País (%)
Bovinos	304.216	29.642.539	1,0
Porcinos	203.337	9.658.204	2,1
Equinos	100.007	1.575.512	6,3
Ovinos	8.548	1.819.247	0,5
Caprinos	1.618	1.155.721	0,1
Bufalinos	500	485.141	0,1

**Fuente:** Instituto Agropecuario Colombiano - ICA

Entre enero y julio de 2023 desde el departamento de Cauca se registraron exportaciones de productos agropecuarios y agroindustriales por valor de USD 44,9 millones equivalentes a un volumen de 61.391 toneladas, destacándose las exportaciones en valor de azúcar con USD 34,4 millones, café con USD 7,3 millones, preparaciones alimenticias otras con USD 775 mil y banano con USD 667 mil.

**Cuadro 6.** Exportaciones de productos agropecuarios y agroindustriales en valor y volumen originadas desde el departamento de Cauca. Enero-julio (2023/2022)

Producto	Valor (USD miles)			Volumen (toneladas)		
	2022	2023	Variación (%)	2022	2023	Variación (%)
Azúcar	24.507	34.420	40,4	49.850	58.676	17,7
Café	17.254	7.334	-57,5	2.485	1.181,87	-52,4
Preparaciones alimenticias -otras	665	775	16,7	757	851	12,4
Banano	0	667	-	0	269	-
Cacao y sus preparaciones	430	600	39,5	68	95	39,3
Demás productos	1.158	1.075	-7,2	613	317	-48,2
<b>Total departamento</b>	<b>44.014</b>	<b>44.870</b>	<b>1,9</b>	<b>53.773</b>	<b>61.391</b>	<b>14,2</b>

**Fuente:** DIAN-DANE. OMC + Pesca

 <small>Empresa Nacional Promotora del Desarrollo Territorial S.A.</small>	<b>FORMATO ANEXO ANÁLISIS DE RIESGOS</b>	CÓDIGO:	<b>F-PR-32</b>
		VERSIÓN:	<b>04</b>
		VIGENCIA:	<b>2024-04-26</b>
	<b>GESTIÓN DE PROVEEDORES</b>	CLASIFICACIÓN	<b>IP</b>

### 3. PARÁMETROS DE VALORACIÓN DE PROBABILIDADES Y CONSECUENCIAS

El precio del contrato y utilidad para el CONTRATISTA que resulte adjudicado en el presente proceso se concreta en sus propios cálculos y estimaciones, y en la dimensión que él haga del alcance de su oferta, especialmente lo relacionado a la aplicación de los recursos humanos, técnicos y económicos para optimizar y ofrecer un precio por sus servicios y productos a entregar.

Tales estimaciones y cálculos deben considerar el contexto antes descrito, y todos los fenómenos, actividades y buenas prácticas, que sus conocimientos sobre la actividad y su estado actual indiquen que, en forma responsable y cuidadosa, deben ser observados. Estas pueden hacer variar la intensidad de los riesgos aquí estudiados, dado que al hacer sus ofrecimientos el contratista puede exacerbar, aumentar o disminuir las estimaciones de riesgo. De esta forma, queda claro que los valores que se registran en las reglas de participación y los riesgos señalados no constituyen una garantía que esté extendiendo la entidad contratante, para el cálculo de los ingresos y utilidad esperada del futuro contratista.

Debe tenerse en cuenta que los eventos de fuerza mayor, caso fortuito y eventos imprevisibles, en cuanto a las cargas de este contrato tendrán un tratamiento de conformidad a las estipulaciones de las normas civiles y comerciales que rigen la materia.

#### Parámetros de Valoración para la Escala de Probabilidad

Nivel	Descriptor	Descripción
1	Raro	Puede ocurrir sólo en circunstancias excepcionales durante la ejecución del contrato.
2	Poco Probable	Es difícil que ocurra durante la ejecución del contrato.
3	Posible	Podría ocurrir en algún momento durante la ejecución del contrato.
4	Probable	Probablemente ocurrirá en la mayoría de las circunstancias durante la ejecución del contrato.
5	Casi cierta	Se espera que ocurra en la mayoría de las circunstancias durante la ejecución del contrato.

 <small>Empresa Nacional Promotora del Desarrollo Territorial S.A.</small>	<b>FORMATO ANEXO ANÁLISIS DE RIESGOS</b>	CÓDIGO:	<b>F-PR-32</b>
		VERSIÓN:	<b>04</b>
		VIGENCIA:	<b>2024-04-26</b>
	<b>GESTIÓN DE PROVEEDORES</b>	CLASIFICACIÓN	<b>IP</b>

### Parámetros de Valoración Escala de Consecuencias

CONSECUENCIA			
Nivel	Descriptor	Desde >	Hasta <=
1	Mínimo	\$ -	\$ 4.603.721,71
2	Menor	\$ 4.603.721,71	\$ 32.226.051,99
3	Moderado	\$ 32.226.051,99	\$ 225.582.363,92
4	Mayor	\$ 225.582.363,92	\$ 1.579.076.547,43
5	Catastrófico	\$ 1.579.076.547,43	

Las variaciones que se derivan de los riesgos analizados afectan los componentes del presupuesto en distinta magnitud, por tanto, para efectos del presente análisis se tomarán como referencia los siguientes ítems del presupuesto.

Se precisa que los rangos desde y hasta de la escala de consecuencias determinan la cuantía hasta la cual se asigna el riesgo y que en caso de materializarse alguno de los riesgos asignados y de producirse una consecuencia superior a la indicada en las tablas que se muestran en el numeral 4 del presente documento, habrá lugar a aplicar lo previsto en las normas civiles y comerciales que rigen el contrato en materia de imprevisión.

ÍTEMS DE PRESUPUESTO
(GRUPO 3) ETAPA 1 - DIAGNÓSTICO COSTOS DE PERSONAL
(GRUPO 3) ETAPA 1 - DIAGNÓSTICO COSTOS INDIRECTOS
(GRUPO 3) ETAPA 2 COSTOS DIRECTOS DE OBRA
(GRUPO 3) ETAPA 2 ADMINISTRACIÓN

## 4. ANÁLISIS POR FACTOR DE RIESGO

### 4.1 Factor de Riesgo Acciones Legales

Las mayores incidencias que se advierten de este factor de riesgos provienen de: Licencias y permisos, Reflejándose en: Efectos en costos de Materiales e Insumos y Efectos en Costos por Complejidad de la actividad.

 <small>Empresa Nacional Promotora del Desarrollo Territorial S.A.</small>	<b>FORMATO ANEXO ANÁLISIS DE RIESGOS</b>	CÓDIGO:	<b>F-PR-32</b>
		VERSIÓN:	<b>04</b>
		VIGENCIA:	<b>2024-04-26</b>
	<b>GESTIÓN DE PROVEEDORES</b>	CLASIFICACIÓN	<b>IP</b>

### 1. Factor de Riesgos: Acciones Legales

#### Etapa 1

Items de Presupuesto	Probabilidad	Consecuencia	Riesgo	Asignación
(GRUPO 3) ETAPA 1 - DIAGNÓSTICO COSTOS DE PERSONAL	Probable	Menor	Moderado	Contratista
(GRUPO 3) ETAPA 1 - DIAGNÓSTICO COSTOS INDIRECTOS	Probable	Menor	Moderado	Contratista

### 1. Factor de Riesgos: Acciones Legales

#### Etapa 2

Items de Presupuesto	Probabilidad	Consecuencia	Riesgo	Asignación
(GRUPO 3) ETAPA 2 COSTOS DIRECTOS DE OBRA	Probable	Moderado	Considerable	Contratista
(GRUPO 3) ETAPA 2 ADMINISTRACIÓN	Probable	Moderado	Considerable	Contratista

Tratamiento Sugerido:

El contratista deberá: Verificar costos y tiempos de trámite de licencias y permisos, contemplar en el modelo financiero para la estructuración de la oferta y asignar holguras en el cronograma de actividades. Validar supuestos en la estimación del presupuesto, determinar supuestos críticos, establecer reserva de contingencia respectiva. Establecer métodos y procedimientos, verificar capacidades y habilidades del personal, establecer cadena de supervisión y niveles de decisión.

### 4.2 Factor de Riesgos Tecnológicos y de Infraestructura Pública

Las mayores incidencias que se advierten de este factor de riesgos provienen de: Operatividad y estado de las vías de acceso y disponibilidad limitada o no disponibilidad de medios de transporte adecuados para transitar y acceder a los sitios indicados para ejecutar las actividades propias del proyecto. Reflejándose en: Efectos en costos de Materiales e Insumos.

 <small>Empresa Nacional Promotora del Desarrollo Territorial S.A.</small>	<b>FORMATO ANEXO ANÁLISIS DE RIESGOS</b>	CÓDIGO:	<b>F-PR-32</b>
		VERSIÓN:	<b>04</b>
		VIGENCIA:	<b>2024-04-26</b>
	<b>GESTIÓN DE PROVEEDORES</b>	CLASIFICACIÓN	<b>IP</b>

## 2. Factor de Riesgos Tecnológicos y de Infraestructura Pública

### Etapas 1

Items de Presupuesto	Probabilidad	Consecuencia	Riesgo	Asignación
(GRUPO 3) ETAPA 1 - DIAGNÓSTICO COSTOS DE PERSONAL	Probable	Menor	Moderado	Contratista
(GRUPO 3) ETAPA 1 - DIAGNÓSTICO COSTOS INDIRECTOS	Probable	Menor	Moderado	Contratista

## 2. Factor de Riesgos Tecnológicos y de Infraestructura Pública

### Etapas 2

Items de Presupuesto	Probabilidad	Consecuencia	Riesgo	Asignación
(GRUPO 3) ETAPA 2 COSTOS DIRECTOS DE OBRA	Probable	Moderado	Considerable	Contratista
(GRUPO 3) ETAPA 2 ADMINISTRACIÓN	Probable	Moderado	Considerable	Contratista

Tratamiento Sugerido:

El contratista deberá: Verificar tiempos de recorridos, establecer rutas alternas, contemplar holguras en el cronograma para las actividades de la ruta crítica. Validar supuestos en la estimación del presupuesto, determinar supuestos críticos, establecer reserva de contingencia respectiva

### 4.3 Factor de Riesgo Actos de Terceros Relacionados y Subcontratos

Las mayores incidencias que se advierten de este factor de riesgos provienen de: Proveedores, Reflejándose en: Efectos en costos por la complejidad de Direccionamiento y Gestión y Efectos en costos por Complejidad Actividades obra civil.

## 3. Factor de Riesgo Actos de Terceros Relacionados y Subcontratos

### Etapas 1

Items de Presupuesto	Probabilidad	Consecuencia	Riesgo	Asignación
(GRUPO 3) ETAPA 1 - DIAGNÓSTICO COSTOS DE PERSONAL	Probable	Menor	Moderado	Contratista

 <small>Empresa Nacional Promotora del Desarrollo Territorial S.A.</small>	<b>FORMATO ANEXO ANÁLISIS DE RIESGOS</b>	CÓDIGO:	<b>F-PR-32</b>
		VERSIÓN:	<b>04</b>
		VIGENCIA:	<b>2024-04-26</b>
	<b>GESTIÓN DE PROVEEDORES</b>	CLASIFICACIÓN	<b>IP</b>

(GRUPO 3) ETAPA 1 - DIAGNÓSTICO COSTOS INDIRECTOS	Probable	Menor	<b>Moderado</b>	Contratista
---	----------	-------	-----------------	-------------

### 3. Factor de Riesgo Actos de Terceros Relacionados y Subcontratos Etapa 2

Items de Presupuesto	Probabilidad	Consecuencia	Riesgo	Asignación
(GRUPO 3) ETAPA 2 COSTOS DIRECTOS DE OBRA	Probable	Moderado	<b>Considerable</b>	Contratista
(GRUPO 3) ETAPA 2 ADMINISTRACIÓN	Probable	Moderado	<b>Considerable</b>	Contratista

Tratamiento Sugerido:

El contratista deberá: Establecer términos y condiciones de idoneidad de proveedores. Establecer acuerdos de precios y cantidades de suministro. Establecer cláusulas penales y requerir garantías a proveedores. Validar supuestos en la estimación del presupuesto, determinar supuestos críticos, establecer reserva de contingencia respectiva.

#### 4.4 Factor de Riesgos Socio-Políticos

Las mayores incidencias que se advierten de este factor de riesgos provienen de: Protestas, actos de terrorismo, Reflejándose en: Efectos en costos por el Contexto Sociopolítico.

### 4. Factor de Riesgos Socio-Políticos Etapa 1

Items de Presupuesto	Probabilidad	Consecuencia	Riesgo	Asignación
(GRUPO 3) ETAPA 1 - DIAGNÓSTICO COSTOS DE PERSONAL	Probable	Menor	<b>Moderado</b>	Contratista
(GRUPO 3) ETAPA 1 - DIAGNÓSTICO COSTOS INDIRECTOS	Probable	Menor	<b>Moderado</b>	Contratista



 <small>Empresa Nacional Promotora del Desarrollo Territorial S.A.</small>	<b>FORMATO ANEXO ANÁLISIS DE RIESGOS</b>	CÓDIGO:	<b>F-PR-32</b>
		VERSIÓN:	<b>04</b>
		VIGENCIA:	<b>2024-04-26</b>
	<b>GESTIÓN DE PROVEEDORES</b>	CLASIFICACIÓN	<b>IP</b>

#### 4. Factor de Riesgos Socio-Políticos

#### Etapa 2

Items de Presupuesto	Probabilidad	Consecuencia	Riesgo	Asignación
(GRUPO 3) ETAPA 2 COSTOS DIRECTOS DE OBRA	Probable	Moderado	Considerable	Contratista
(GRUPO 3) ETAPA 2 ADMINISTRACIÓN	Probable	Moderado	Considerable	Contratista

Tratamiento Sugerido:

El contratista deberá: Establecer los monitoreos necesarios de las condiciones de orden público presentes en la zona, programar holguras para las actividades de campo requeridas en el contrato, solicitar el acompañamiento de la fuerza pública en los casos que resulte necesario.

#### 4.5 Factor de Riesgos Macroeconómicos

Las mayores incidencias que se advierten de este factor de riesgos provienen de: Oferta o demanda de bienes y servicios, Reflejándose en: Efectos en costos de Materiales e Insumos.

#### 5. Factor de Riesgos Macroeconómicos

#### Etapa 1

Items de Presupuesto	Probabilidad	Consecuencia	Riesgo	Asignación
(GRUPO 3) ETAPA 1 - DIAGNÓSTICO COSTOS DE PERSONAL	Probable	Menor	Moderado	Contratista
(GRUPO 3) ETAPA 1 - DIAGNÓSTICO COSTOS DE INDIRECTO	Probable	Menor	Moderado	Contratista

#### 5. Factor de Riesgos Macroeconómicos

#### Etapa 2

Items de Presupuesto	Probabilidad	Consecuencia	Riesgo	Asignación
(GRUPO 3) ETAPA 2 COSTOS DIRECTOS DE OBRA	Probable	Moderado	Considerable	Contratista

 <small>Empresa Nacional Promotora del Desarrollo Territorial S.A.</small>	<b>FORMATO ANEXO ANÁLISIS DE RIESGOS</b>	CÓDIGO:	<b>F-PR-32</b>
		VERSIÓN:	<b>04</b>
		VIGENCIA:	<b>2024-04-26</b>
	<b>GESTIÓN DE PROVEEDORES</b>	CLASIFICACIÓN	<b>IP</b>

(GRUPO 3) ETAPA 2 ADMINISTRACIÓN	Probable	Moderado	Considerable	Contratista
----------------------------------	----------	----------	--------------	-------------

Tratamiento Sugerido:

El contratista deberá: Verificar condiciones macroeconómicas presentes al momento de preparar la oferta, realizar proyecciones, considerar holguras en los supuestos fundamentales. Validar supuestos en la estimación del presupuesto, determinar supuestos críticos, establecer reserva de contingencia respectiva.

#### 4.6 Factor de Riesgos Actos de la Naturaleza

Las mayores incidencias que se advierten de este factor de riesgos provienen de: eventos Climáticos, Reflejándose en: Efectos en costos de Materiales e Insumos.

#### 6. Factor de Riesgos Actos de la Naturaleza

##### Etapas 1

Items de Presupuesto	Probabilidad	Consecuencia	Riesgo	Asignación
(GRUPO 3) ETAPA 1 - DIAGNÓSTICO COSTOS DE PERSONAL	Probable	Menor	Moderado	Contratista
(GRUPO 3) ETAPA 1 - DIAGNÓSTICO COSTOS DE INDIRECTO	Probable	Menor	Moderado	Contratista

#### 6. Factor de Riesgos Actos de la Naturaleza

##### Etapas 2

Items de Presupuesto	Probabilidad	Consecuencia	Riesgo	Asignación
(GRUPO 3) ETAPA 2 COSTOS DIRECTOS DE OBRA	Probable	Moderado	Considerable	Contratista
(GRUPO 3) ETAPA 2 ADMINISTRACIÓN	Probable	Moderado	Considerable	Contratista

Tratamiento Sugerido:

El contratista deberá: Incluir en el plan de trabajo como ítem crítico de control el seguimiento del estado de las condiciones climáticas. Verificar actividades de la ruta crítica con mayor exposición, incrementar holguras en las de mayor incidencia. Validar supuestos en la

 <small>Empresa Nacional Promotora del Desarrollo Territorial S.A.</small>	<b>FORMATO ANEXO ANÁLISIS DE RIESGOS</b>	CÓDIGO:	<b>F-PR-32</b>
		VERSIÓN:	<b>04</b>
		VIGENCIA:	<b>2024-04-26</b>
	<b>GESTIÓN DE PROVEEDORES</b>	CLASIFICACIÓN	<b>IP</b>

estimación del presupuesto, determinar supuestos críticos, establecer reserva de contingencia respectiva.

#### 4.7 Factor de Riesgos Relaciones Laborales

Las mayores incidencias que se advierten de este factor de riesgos provienen de: actos de empleados ya sean voluntarios o culposos y Accidentes laborales, Reflejándose en: Efectos en Costos por Complejidad de la actividad y Efectos en costos por Complejidad Actividades obra civil.

#### 7. Factor de Riesgos Relaciones Laborales

##### Etapla 1

Items de Presupuesto	Probabilidad	Consecuencia	Riesgo	Asignación
(GRUPO 3) ETAPA 1 - DIAGNÓSTICO COSTOS DE PERSONAL	Probable	Menor	Moderado	Contratista
(GRUPO 3) ETAPA 1 - DIAGNÓSTICO COSTOS INDIRECTOS	Probable	Menor	Moderado	Contratista

#### 7. Factor de Riesgos Relaciones Laborales

##### Etapla 2

Items de Presupuesto	Probabilidad	Consecuencia	Riesgo	Asignación
(GRUPO 3) ETAPA 2 COSTOS DIRECTOS DE OBRA	Probable	Moderado	Considerable	Contratista
(GRUPO 3) ETAPA 2 ADMINISTRACIÓN	Probable	Moderado	Considerable	Contratista

Tratamiento Sugerido:

El contratista deberá: Establecer en plan de trabajo capacitación del personal, validación de competencias, e indicadores de desempeño. Incluir en contratos obligaciones de responsabilidad sobre los bienes entregados en custodia. Contar con póliza TRDM. Establecer plan de gestión de salud y seguridad en el trabajo. Validar afiliaciones al SGSS. Contar con póliza de responsabilidad civil extracontractual con amparo patronal. Establecer métodos y procedimientos, verificar capacidades y habilidades del personal, establecer cadena de supervisión y niveles de decisión.

 <small>Empresa Nacional Promotora del Desarrollo Territorial S.A.</small>	<b>FORMATO ANEXO ANÁLISIS DE RIESGOS</b>	CÓDIGO:	<b>F-PR-32</b>
		VERSIÓN:	<b>04</b>
		VIGENCIA:	<b>2024-04-26</b>
	<b>GESTIÓN DE PROVEEDORES</b>	CLASIFICACIÓN	<b>IP</b>

#### 4.8 Factor de Riesgos Hechos de las Cosas

Las mayores incidencias que se advierten de este factor de riesgos provienen de: Roturas, fallas mecánicas, Reflejándose en: Efectos en costos de Servicios Conexos, Efectos en costos de Materiales e Insumos, Efectos en costos por Complejidad Actividades obra civil.

#### 8. Factores Riesgos Hechos de las Cosas

##### Etapas 1

Items de Presupuesto	Probabilidad	Consecuencia	Riesgo	Asignación
(GRUPO 3) ETAPA 1 - DIAGNÓSTICO COSTOS DE PERSONAL	Probable	Menor	Moderado	Contratista
(GRUPO 3) ETAPA 1 - DIAGNÓSTICO COSTOS INDIRECTOS	Probable	Menor	Moderado	Contratista

#### 8. Factores Riesgos Hechos de las Cosas

##### Etapas 2

Items de Presupuesto	Probabilidad	Consecuencia	Riesgo	Asignación
(GRUPO 3) ETAPA 2 COSTOS DIRECTOS DE OBRA	Probable	Moderado	Considerable	Contratista
(GRUPO3) ETAPA 2 ADMINISTRACIÓN	Probable	Moderado	Considerable	Contratista

Tratamiento Sugerido:

El contratista deberá: Establecer planes de mantenimiento y regímenes de operación de conformidad con lo establecido en los manuales de operación del fabricante. Contratar póliza TRDM. Validar supuestos en la estimación del presupuesto, determinar supuestos críticos, establecer reserva de contingencia respectiva.

#### 4.9 Factor de Riesgos Vicios

Las mayores incidencias que se advierten de este factor de riesgos provienen de: Vicios ocultos, Reflejándose en: Efectos en Costos por Complejidad de la actividad.

	<b>FORMATO ANEXO ANÁLISIS DE RIESGOS</b>	CÓDIGO:	<b>F-PR-32</b>
		VERSIÓN:	<b>04</b>
		VIGENCIA:	<b>2024-04-26</b>
	<b>GESTIÓN DE PROVEEDORES</b>	CLASIFICACIÓN	<b>IP</b>

## 9. Factor de Riesgos Vicios

### Etapas 1

Items de Presupuesto	Probabilidad	Consecuencia	Riesgo	Asignación
(GRUPO 3) ETAPA 1 - DIAGNÓSTICO COSTOS DE PERSONAL	Probable	Menor	Moderado	Contratista
(GRUPO I) ETAPA 1 - DIAGNÓSTICO COSTOS INDIRECTOS	Probable	Menor	Moderado	Contratista

## 9. Factor de Riesgos Vicios

### Etapas 2

Items de Presupuesto	Probabilidad	Consecuencia	Riesgo	Asignación
(GRUPO 3) ETAPA 2 COSTOS DIRECTOS DE OBRA	Probable	Moderado	Considerable	Contratista
(GRUPO 3) ETAPA 2 ADMINISTRACIÓN	Probable	Moderado	Considerable	Contratista

Tratamiento Sugerido:

El contratista deberá: Verificar procesos y procedimiento, establecer monitoreo y control de actividades críticas, considerar en el rubro de contingencias costos de no calidad. Establecer métodos y procedimientos, verificar capacidades y habilidades del personal, establecer cadena de supervisión y niveles de decisión.

## 4.10 Factor de Riesgos Actos Culposos o Dolosos de Terceros

Las mayores incidencias que se advierten de este factor de riesgos provienen de: pérdidas materiales en los bienes actuaciones u omisiones que cometan terceros ajenos al contrato sean de carácter culposos o dolosos. Reflejándose en: Efectos en costos de Materiales e Insumos.

## 10. Factor de Riesgos Actos Culposos o Dolosos de Terceros

### Etapas 1

Items de Presupuesto	Probabilidad	Consecuencia	Riesgo	Asignación
(GRUPO 3) ETAPA 1 - DIAGNÓSTICO COSTOS DE PERSONAL	Probable	Menor	Moderado	Contratista

 <small>Empresa Nacional Promotora del Desarrollo Territorial S.A.</small>	<b>FORMATO ANEXO ANÁLISIS DE RIESGOS</b>	CÓDIGO:	<b>F-PR-32</b>
		VERSIÓN:	<b>04</b>
		VIGENCIA:	<b>2024-04-26</b>
	<b>GESTIÓN DE PROVEEDORES</b>	CLASIFICACIÓN	<b>IP</b>

(GRUPO 3) ETAPA 1 - DIAGNÓSTICO COSTOS INDIRECTOS	Probable	Menor	<b>Moderado</b>	Contratista
---	----------	-------	-----------------	-------------

## 10. Factor de Riesgos Actos Culposos o Dolosos de Terceros

### Etapa 2

Items de Presupuesto	Probabilidad	Consecuencia	Riesgo	Asignación
(GRUPO 3) ETAPA 2 COSTOS DIRECTOS DE OBRA	Probable	Moderado	<b>Considerable</b>	Contratista
(GRUPO 3) ETAPA 2 ADMINISTRACIÓN	Probable	Moderado	<b>Considerable</b>	Contratista

Tratamiento Sugerido:

El contratista deberá: Establecer sistema de vigilancia en las locaciones del contrato. Establecer barreras de acceso y controles de ingreso. Establecer zonas de acceso restringido. Establecer identificación de personal y visitantes. Establecer cadena de custodia y responsabilidad de los bienes. Contar con póliza TRDM. Validar supuestos en la estimación del presupuesto, determinar supuestos críticos, establecer reserva de contingencia respectiva.

## 4.11 OTROS FACTORES DE RIESGOS

A continuación, se enuncian otros eventos que pueden presentarse en la ejecución del contrato y que pueden afectar la ejecución del mismo.

## 11. Otros Factores de Riesgos

### Etapa 1

Riesgo	Probabilidad	Consecuencia	Riesgo	Asignación	Tratamiento
Accidentes laborales menor	Posible	Moderado	<b>Moderado</b>	Contratista	Afiliación SGSS y Amparo Responsabilidad civil Patronal
Accidentes laborales mayor	Poco Probable	Mayor	<b>Considerable</b>	Contratista	Afiliación SGSS y Amparo Responsabilidad civil Patronal



	<b>FORMATO ANEXO ANÁLISIS DE RIESGOS</b>	CÓDIGO:	<b>F-PR-32</b>
		VERSIÓN:	<b>04</b>
		VIGENCIA:	<b>2024-04-26</b>
	<b>GESTIÓN DE PROVEEDORES</b>	CLASIFICACIÓN	<b>IP</b>

Necesidad de reforzar dedicación de recursos para evitar retrasos en el cronograma de actividades por causas imputables al contratista	Posible	Moderado	Moderado	Contratista	Contar con plan de contingencia
Terminación anticipada del contrato por inviabilidad de las fases o etapas subsiguientes.	Poco Probable	Mayor	Considerable	Contratista	Contar con plan de contingencia
Accidentes - daños y lesiones o muerte de terceros -	Poco Probable	Catastrófico	Significativo	Contratista	Estimar posibles perjuicios y daños a terceros contratar seguros suficientes
Daño o pérdida de Equipos y vehículos utilizados durante la ejecución del contrato	Poco Probable	Mayor	Considerable	Contratista	Contar con plan de contingencia y comprar seguros suficientes
Demoras en la recopilación de insumos e información para la elaboración de entregables	Posible	Moderado	Moderado	Contratista	Contar con plan de contingencia y continuidad del proyecto
Reprogramaciones de actividades por necesidades del proyecto.	Posible	Moderado	Moderado	Contratista	Contar con plan de contingencia y continuidad del proyecto
Necesidad de repetir pruebas, ensayos, levantamientos por insuficiencia frente a los requisitos y/o especificaciones	Posible	Moderado	Moderado	Contratista	Contar con plan de contingencia y continuidad del proyecto

 <small>Empresa Nacional Promotora del Desarrollo Territorial S.A.</small>	<b>FORMATO ANEXO ANÁLISIS DE RIESGOS</b>	CÓDIGO:	<b>F-PR-32</b>
		VERSIÓN:	<b>04</b>
		VIGENCIA:	<b>2024-04-26</b>
	<b>GESTIÓN DE PROVEEDORES</b>	CLASIFICACIÓN	<b>IP</b>

Cambios en costos de personal por ausentismos, incapacidades médicas, enfermedad, muerte de empleados y/o colaboradores del contratista derivados de factores biológicos o patológicos, epidemias, pandemias o sindemias.	Poco Probable	Moderado	Moderado	Contratista	Contar con plan de contingencia y continuidad del proyecto
---	---------------	----------	----------	-------------	--

## 11. Otros Factores de Riesgos

### Etapas 2

Riesgo	Probabilidad	Consecuencia	Riesgo	Asignación	Tratamiento
Accidentes laborales menor	Casi cierta	Mínimo	Considerable	Contratista	Afiliación SGSS y Amparo Responsabilidad civil Patronal
Accidentes laborales mayor	Poco Probable	Mayor	Considerable	Contratista	Afiliación SGSS y Amparo Responsabilidad civil Patronal
Necesidad de reforzar dedicación de recursos para evitar retrasos en el cronograma de actividades por causas imputables al contratista	Posible	Moderado	Moderado	Contratista	Contar con plan de contingencia y continuidad del proyecto
Demoras y reprocesos generados en las actividades de integración de los frentes de obra	Posible	Moderado	Moderado	Contratista	Contar con plan de contingencia y continuidad del proyecto
Accidentes - daños y lesiones o muerte de terceros -	Posible	Catastrófico	Significativo	Contratista	Estimar posibles perjuicios y daños a terceros contratar seguros suficientes

	<b>FORMATO ANEXO ANÁLISIS DE RIESGOS</b>	CÓDIGO:	<b>F-PR-32</b>
		VERSIÓN:	<b>04</b>
		VIGENCIA:	<b>2024-04-26</b>
	<b>GESTIÓN DE PROVEEDORES</b>	CLASIFICACIÓN	<b>IP</b>

Daño o pérdida de Equipos y vehículos utilizados durante la ejecución del contrato	Posible	Moderado	Moderado	Contratista	Contar con plan de contingencia y comprar seguros suficientes
Necesidad de recuperaciones o reparaciones ambientales con ocasión del debido tratamiento de residuos, basuras y escombros y en general en la aplicación del plan de gestión ambiental.	Posible	Mayor	Considerable	Contratista	Contar con plan de contingencia y continuidad del proyecto
Necesidad de reforzar dedicación de recursos para evitar retrasos en el cronograma de actividades por causas imputables al contratista	Posible	Moderado	Moderado	Contratista	Contar con plan de contingencia y continuidad del proyecto
Mayores cantidades de obra e ítems no previstos por causas no imputables al contratista, verificado por la interventoría y aprobado por ENTerritorio	Posible	Moderado	Moderado	ENTerritorio	Verificar viabilidad presupuestal para la realización de los cambios
Daños a la obra no entregada	Posible	Mayor	Considerable	Contratista	Contar con plan de contingencia y continuidad del proyecto. Contratar póliza TRDM obras civiles en construcción
Daños a la obra entregada pero que se encuentra bajo la custodia y control del contratista	Posible	Mayor	Considerable	Contratista	Contar con plan de contingencia y continuidad del proyecto. Contratar póliza TRDM obras civiles en construcción

 <small>Empresa Nacional Promotora del Desarrollo Territorial S.A.</small>	<b>FORMATO ANEXO ANÁLISIS DE RIESGOS</b>	CÓDIGO:	<b>F-PR-32</b>
		VERSIÓN:	<b>04</b>
		VIGENCIA:	<b>2024-04-26</b>
	<b>GESTIÓN DE PROVEEDORES</b>	CLASIFICACIÓN	<b>IP</b>

Necesidades de reprocesos por fallas o errores en la ejecución de las obras	Posible	Moderado	Moderado	Contratista	Contar con plan de contingencia y continuidad del proyecto
Cambios en costos de personal por ausentismos, incapacidades médicas, enfermedad, muerte de empleados y/o colaboradores del contratista derivados de factores biológicos o patológicos, epidemias, pandemias o sindemias.	Posible	Moderado	Moderado	Contratista	Todo contrato que contemple personal
Mayores cantidades de obra e ítems no previstos por causas imputables al contratista	Posible	Moderado	Moderado	Contratista	Contar con plan de contingencia

Fecha de elaboración: 09 de abril 2025

Elaborado por: Edward Geovanni Casallas Díaz – Grupo de Desarrollo de Proyectos 1. 

Revisado por: Fernando Ulloa – Profesional de Riesgos Grupo de Planeación Contractual 