



**DOCUMENTO DE TERMINOS Y CONDICIONES PROCESO INA-033-2022**

**EMPRESA NACIONAL PROMOTORA DE DESARROLLO TERRITORIAL – ENTERRITORIO**

**CLIENTE:**

**Servicio Nacional de Aprendizaje - SENA**  
CONTRATO INTERADMINISTRATIVO No. 220005

**OBJETO:**

**«OBRAS DE CONSTRUCCIÓN ESCUELA GASTRONOMÍA, HOTELERÍA Y TURISMO PRIMERA ETAPA Y ADECUACIÓN DE LA CASA SANTA CRUZ», LOCALIZADAS EN EL CENTRO ACUÍCOLA Y AGROINDUSTRIAL DE GAIRA; UBICADA EN ZONA RURAL Y DE EXPANSIÓN URBANA DE LA CIUDAD DE SANTA MARTA EN EL MARCO DEL CONTRATO INTERADMINISTRATIVO No 220005».**

**INVITACIÓN ABIERTA**

Numeral 28.1. Manual de Contratación ENTerritorio

**INA-033-2022**

**OCTUBRE DE 2022**





## INTRODUCCIÓN

La Empresa Nacional Promotora del Desarrollo Territorial (ENTerritorio) con adelante la “entidad”, pone a disposición de los interesados el Documento de Términos y Condiciones para la selección del contratista encargado de ejecutar el contrato de obra para la **OBRAS DE CONSTRUCCIÓN ESCUELA GASTRONOMÍA, HO- Telería Y Turismo Primera Etapa Y Adecuación de la Casa Santa Cruz, Localizadas en el Centro Acuícola y Agroindustrial de Gaira; Ubicada en Zona Rural y de Expansión Urbana de la Ciudad de Santa Marta en el Marco del Contrato Interadministrativo No 220005**, en adelante el “contrato”.

Los documentos del proceso, que incluyen los estudios y documentos previos, el estudio de sector, así como cualquiera de sus anexos, están a disposición del público en el Sistema Electrónico de Contratación Pública – SECOP–.

La selección del contratista se realizará a través del proceso de contratación **No. INA-033-2022**. La entidad evaluará las ofertas con base en las reglas establecidas en el documento de TÉRMINOS Y CONDICIONES y en la normativa aplicable.

Todas las personas y organizaciones interesadas en hacer control social al presente proceso de contratación, en cualquiera de sus fases o etapas pueden presentar las recomendaciones que consideren convenientes y consultar los Documentos del Proceso en los términos previstos en el SECOP II





## RECOMENDACIONES IMPORTANTES PARA LOS OFERENTES

1. Lea cuidadosamente el contenido de este Documento de Términos y Condiciones, y los documentos que hacen parte del mismo, sus formatos y anexos y las normas que regulan los Procesos de Selección de ENTerritorio, así como la estimación, tipificación y asignación de riesgos establecidos en el documento Análisis de Riesgos.
2. Verifique que no esté incurso en ninguna causal de inhabilidad e incompatibilidad general ni especial o prohibiciones para contratar, establecidas en el artículo 8º. de la Ley 80 de 1993.
3. Cerciórese de cumplir con las condiciones y requisitos señalados en este Documento de Términos y Condiciones y sus anexos.
4. Proceda a reunir toda la información y documentación exigida y verifique la vigencia de los documentos que la requieran.
5. Adelante oportunamente los trámites tendientes a la obtención de los documentos que debe allegar con la oferta y verifique que contiene la información completa que acredite el cumplimiento de los requisitos exigidos en la ley y en el presente documento.
6. Verifique que las fechas de expedición de los documentos se encuentren dentro de los plazos exigidos en el presente Documento de Términos y Condiciones.
7. Suministre toda la información requerida a través del Documento de Términos y Condiciones y sus anexos.
8. Tenga en cuenta el Presupuesto Oficial Estimado (POE) establecido para el proceso de selección.
9. Siga y cumpla las instrucciones que se imparten en este documento, para la elaboración de su oferta.
10. Tenga presente la fecha y hora límite previsto para presentar la oferta en la plataforma SECOP II, así como los plazos establecidos para presentar observaciones, subsanar y presentar documentos.
11. Tenga en cuenta que toda consulta deberá formularse por escrito a través de la plataforma SECOP II; no se atenderán consultas personales ni telefónicas. Ningún convenio verbal con funcionarios o contratistas de ENTerritorio, antes, durante o después de la entrega de las ofertas, podrá afectar o modificar ninguno de los términos y obligaciones aquí estipuladas.
12. Recuerde que, en su condición de oferente, con la sola presentación de su oferta, autoriza a ENTerritorio a verificar toda la información que en ella se encuentre.
13. La presentación de la oferta, por parte del oferente, constituye evidencia de que se estudiaron completamente las especificaciones, formatos y demás documentos; que recibió las aclaraciones necesarias sobre las inquietudes o dudas previamente consultadas y que ha aceptado que el Documento de Términos y Condiciones está completo, es compatible y adecuado para identificar el alcance de lo requerido por ENTerritorio, y que ha tenido en cuenta todo lo anterior para definir las obligaciones que se adquieran en virtud del futuro y eventual contrato que se celebre.
14. Revise la garantía de seriedad de la oferta, en especial el tipo de garantía solicitada, nombre del tomador, objeto asegurado, la vigencia y el valor asegurado, revise el esquema de garantías, de

Calle 26 # 13-19, Bogotá D.C., Colombia. Tel: (57)(1) 5940407

Línea de transparencia: (57)(1)01 8000 914502

[www.enterritorio.gov.co](http://www.enterritorio.gov.co)





- acuerdo con lo exigido en el presente documento. Recuerde anexar el recibo de pago de la garantía.
15. Para poder presentar oferta para el presente proceso es necesario estar previamente registrado en el SECOP II. Los oferentes singulares en calidad de persona natural o jurídica y los plurales, como consorcio o unión temporal, según sea el caso. En consecuencia, es obligatorio que el nombre con el cual participan sea el mismo con el cual están registrados en el SECOP II. Nota: Se recomienda a los oferentes que los mensajes y observaciones que remitan lo hagan desde el usuario mediante el cual se registraron para presentar la oferta.
  16. Para poder presentarse como oferente plural en el presente proceso, es necesario estar registrado previamente como unión temporal o consorcio en el SECOP II. En consecuencia, es obligatorio que el nombre con el cual participan sea el mismo con el cual están registrados en el SECOP II
  17. Cuando la oferta contenga información o documentos que tengan el carácter de reservados, de acuerdo con la Ley Colombiana, el oferente deberá hacer manifestación expresa de tal circunstancia en la carta de presentación de la oferta soportándolo legalmente. En caso de no hacerlo se entenderá que toda la información allí contenida es pública. Lo anterior, sin perjuicio que el oferente presente el Formato de Autorización tratamiento de datos personales.
  18. Todos los documentos del Proceso de Selección deben tramitarse en la plataforma SECOP II. Los documentos que se alleguen a la Entidad vía correo electrónico o en físico no serán tenidos como válidos en el marco del proceso.
  19. La oferta debe ser presentada en la plataforma del SECOP II. En consecuencia, es responsabilidad del oferente el conocimiento, manejo y uso de la plataforma.
  20. En caso de indisponibilidad del sistema SECOP II que pueda afectar alguna de las etapas del proceso, ENTerritorio procederá a analizar la viabilidad de suspender el proceso hasta el funcionamiento adecuado del portal. Esta circunstancia se informará a los oferentes mediante la página web de ENTerritorio: <http://www.enterritorio.gov.co>. En tal caso, la entidad pondrá a disposición de los interesados, el correo electrónico [procesosdeseleccion@enterritorio.gov.co](mailto:procesosdeseleccion@enterritorio.gov.co)
  21. De conformidad con el numeral 4° del artículo 6° de la Ley 1437 de 2011, son “Deberes de las personas. Correlativamente con los derechos que les asisten, las personas tienen, en las actuaciones ante las autoridades, los siguientes deberes: (...) 4. Observar un trato respetuoso con los servidores públicos”. En consonancia con lo anterior, el numeral 1° del ibídem dispone: “Deberes de las autoridades en la atención al público. Las autoridades tendrán, frente a las personas que ante ellas acudan y en relación con los asuntos que tramiten, los siguientes deberes: 1. Dar trato respetuoso, considerado y diligente a todas las personas sin distinción.”





## TABLA DE CONTENIDO

<b>INTRODUCCIÓN .....</b>	<b>2</b>
<b>RECOMENDACIONES IMPORTANTES PARA LOS OFERENTES.....</b>	<b>3</b>
<b>CAPÍTULO I. INFORMACIÓN GENERAL .....</b>	<b>9</b>
1.1. OBJETO, PRESUPUESTO OFICIAL, PLAZO Y UBICACIÓN .....	9
1.2. DOCUMENTOS DEL PROCESO .....	10
1.3. COMUNICACIONES Y OBSERVACIONES AL PROCESO .....	11
1.4. ETAPAS DEL PROCESO DE SELECCIÓN.....	12
1.4.1 APERTURA DEL PROCESO.....	12
1.4.2. OBSERVACIONES A LOS TÉRMINOS Y CONDICIONES .....	12
1.5. CLASIFICADOR DE BIENES Y SERVICIOS DE NACIONES UNIDAS (UNSPSC).....	12
1.6. RECURSOS QUE RESPALDAN LA PRESENTE CONTRATACIÓN .....	13
1.7. REGLAS DE SUBSANABILIDAD, EXPLICACIONES Y ACLARACIONES.....	13
1.8. CRONOGRAMA DEL PROCESO.....	14
1.9. IDIOMA .....	16
1.10. DOCUMENTOS OTORGADOS EN EL EXTERIOR.....	16
1.11. ANEXO TECNICO .....	17
1.12. INFORMACIÓN INEXACTA.....	17
1.13. INFORMACIÓN RESERVADA Y CONFIDENCIAL.....	17
1.14. MONEDA .....	18
1.15. CONFLICTO DE INTERÉS DE ORIGEN LEGAL .....	20
1.16. CAUSALES DE RECHAZO.....	21
1.17. CAUSALES PARA LA DECLARATORIA DE FALLIDO EL PROCESO DE SELECCIÓN .....	24
1.18. NORMAS DE INTERPRETACIÓN DEL DOCUMENTO DE TÉRMINOS Y CONDICIONES.....	24
1.19. RETIRO DE LA OFERTA.....	25
1.20. CONFIDENCIALIDAD DE LA INFORMACIÓN RELACIONADA CON DATOS SENSIBLES.....	25
<b>CAPITULO II. ELABORACIÓN, PRESENTACIÓN DE LA OFERTA Y EVALUACIÓN .....</b>	<b>27</b>
<b>2.1 CARTA DE PRESENTACIÓN DE LA OFERTA .....</b>	<b>27</b>
<b>2.2 APODERADO.....</b>	<b>27</b>
<b>2.3 ELABORACIÓN Y PRESENTACIÓN DE LA OFERTA.....</b>	<b>28</b>
<b>2.4 CIERRE DEL PROCESO Y APERTURA DE OFERTAS.....</b>	<b>28</b>





2.5	OFERTAS PARCIALES .....	29
2.6	OFERTAS ALTERNATIVAS .....	29
<b>CAPÍTULO III. REQUISITOS HABILITANTES Y SU VERIFICACIÓN .....</b>		<b>30</b>
3.1	GENERALIDADES .....	30
3.2.	CAPACIDAD JURÍDICA .....	31
3.3	EXISTENCIA Y REPRESENTACIÓN LEGAL .....	32
3.3.1.	<b>PERSONAS NATURALES .....</b>	<b>32</b>
3.3.2.	<b>PERSONAS JURÍDICAS .....</b>	<b>32</b>
3.3.3.	<b>OFERENTES PLURALES .....</b>	<b>35</b>
3.4.	CERTIFICACIÓN DE PAGOS DE SEGURIDAD SOCIAL Y APORTES LEGALES .....	37
3.4.1.	<b>PERSONAS JURÍDICAS .....</b>	<b>37</b>
3.4.2.	<b>PERSONAS NATURALES .....</b>	<b>38</b>
3.4.3.	<b>OFERENTES PLURALES .....</b>	<b>38</b>
3.4.4.	<b>SEGURIDAD SOCIAL PARA LA SUSCRIPCIÓN DEL CONTRATO .....</b>	<b>38</b>
3.4.5.	MANIFESTACIÓN DE NO INCURSIÓN EN PRÁCTICAS ANTICOMPETITIVAS .....	38
3.4.6.	CONSENTIMIENTO PARA LA RECOLECCIÓN Y TRATAMIENTO DE DATOS PERSONALES .....	39
3.4.7.	FORMATO PARTICIPACIÓN DE ASOCIADOS O ACCIONISTAS PARA LA VINCULACIÓN DE PERSONAS JURÍDICAS (FORMATO 12) .....	39
3.4.8.	REGISTRO ÚNICO DE OFERENTES .....	40
3.4.9.	VERIFICACIÓN DE NO INCLUSIÓN EN EL BOLETÍN DE RESPONSABLES FISCALES .....	40
3.4.10.	VERIFICACIÓN DEL SISTEMA DE INFORMACIÓN DE REGISTRO DE SANCIONES Y CAUSAS DE INHABILIDAD (SIRI) DE LA PROCURADURÍA GENERAL DE LA NACIÓN .....	40
3.4.11.	VERIFICACIÓN DE ANTECEDENTES JUDICIALES DEL MINISTERIO DE DEFENSA NACIONAL – POLICÍA NACIONAL .....	41
3.4.12.	VERIFICACIÓN DE MEDIDAS CORRECTIVAS .....	41
3.5.	CAPACIDAD FINANCIERA .....	41
3.5.1.	CAPITAL DE TRABAJO .....	42
3.5.2.	CAPACIDAD ORGANIZACIONAL .....	43
3.5.3.	<b>ACREDITACIÓN DE LA CAPACIDAD FINANCIERA Y ORGANIZACIONAL .....</b>	<b>44</b>
3.6	<b>CAPACIDAD RESIDUAL .....</b>	<b>45</b>
3.6.1	<b>CÁLCULO DE LA CAPACIDAD RESIDUAL DEL PROCESO DE CONTRATACIÓN (CRPC) .....</b>	<b>45</b>
3.6.2	<b>CÁLCULO DE LA CAPACIDAD RESIDUAL DEL OFERENTE (CRP) .....</b>	<b>46</b>
3.7	CAPACIDAD TECNICA - EXPERIENCIA .....	51





3.7.1	EXPERIENCIA GENERAL.....	51
3.7.2	EXPERIENCIA ESPECÍFICA DEL OFERENTE .....	51
3.7.3	CARACTERÍSTICAS DE LOS CONTRATOS PRESENTADOS PARA ACREDITAR LA EXPERIENCIA EXIGIDA <sup>53</sup>	
3.7.4	CONSIDERACION PARA LA VALIDEZ DE LA EXPERIENCIA REQUERIDA.....	54
3.7.5	CLASIFICACION DE LA EXPERIENCIA EN EL “CLASIFICADOR DE BIENES, OBRAS Y SERVICIOS DE LAS NACIONES UNIDAS” .....	56
3.7.6	ACREDITACIÓN Y VERIFICACIÓN DE LA EXPERIENCIA ESPECÍFICA REQUERIDA DEL OFERENTE....	57
3.7.7	DOCUMENTOS VÁLIDOS PARA LA ACREDITACIÓN DE LA EXPERIENCIA REQUERIDA.....	60
3.7.8	PARA SUBCONTRATOS .....	60
<b>CAPÍTULO IV CRITERIOS DE EVALUACIÓN, ASIGNACIÓN DE PUNTAJE Y CRITERIOS DE DESEMPATE .....</b>		<b>62</b>
	FACTORES DE CALIFICACIÓN .....	62
4.1.	<b>OFERTA ECONÓMICA (50 PUNTOS)</b> .....	62
4.2.	<b>A.I.U.</b> .....	63
4.3.	<b>CORRECCIONES ARITMÉTICAS</b> .....	63
4.4.	<b>PRECIO ARTIFICIALMENTE BAJO</b> .....	64
4.5.	<b>DETERMINACIÓN DEL MÉTODO PARA LA PONDERACIÓN DE LA PROPUESTA ECONÓMICA</b> .....	64
4.6.	<b>PRESENTACIÓN DE LA OFERTA ECONÓMICA</b> .....	68
4.7.	<b>CIERRE DEL PROCESO Y APERTURA DE OFERTAS</b> .....	72
4.8.	<b>VERIFICACIÓN DE LA OFERTA ECONÓMICA</b> .....	72
4.9.	<b>EQUIPO DE TRABAJO (PERSONAL OBJETO DE EVALUACIÓN) (MÁXIMO 20 PUNTOS)</b> .....	73
4.9.1.	ACREDITACIÓN DE LA FORMACIÓN ACADÉMICA.....	74
4.10.	<b>ACREDITACIÓN DE LA EXPERIENCIA PROFESIONAL Y PROFESIONAL RELACIONADA</b> .....	75
4.11.	<b>DISPOSICIONES GENERALES PARA LA ACREDITACIÓN DE LA EXPERIENCIA PROFESIONAL RELACIONADA</b> .....	76
4.12.	<b>FACTOR DE CALIDAD (MÁXIMO 10 PUNTOS)</b> .....	79
4.13.	<b>PRESENTACIÓN DE UN PLAN DE CALIDAD</b> .....	80
4.14.	<b>DISPONIBILIDAD Y CONDICIONES FUNCIONALES DE LA MAQUINARIA DE OBRA</b> .....	80
4.15.	<b>FACTOR DE SOSTENIBILIDAD TÉCNICO AMBIENTAL AGREGADO (MÁXIMO 9 PUNTOS)</b> .....	80
4.16.	<b>FACTOR DE SOSTENIBILIDAD TÉCNICO AMBIENTAL AGREGADO - INSTALACIÓN DE CICLO-PARQUEADEROS (MÁXIMO DE 9 PUNTOS)</b> .....	81
4.17.	<b>APOYO A LA INDUSTRIA NACIONAL (MÁXIMO DE 10 PUNTOS)</b> .....	82
4.16.1	<b>PROMOCIÓN DE SERVICIOS NACIONALES O CON TRATO NACIONAL (10 PUNTOS)</b> .....	82
4.16.2	<b>ACREDITACIÓN DEL PUNTAJE POR SERVICIOS NACIONALES O CON TRATO NACIONAL</b> .....	85

Calle 26 # 13-19, Bogotá D.C., Colombia. Tel: (57)(1) 5940407

Línea de transparencia: (57)(1)01 8000 914502

[www.enterritorio.gov.co](http://www.enterritorio.gov.co)





4.16.3	INCORPORACIÓN DE COMPONENTE NACIONAL EN SERVICIOS EXTRANJEROS (MÁXIMO DE 5 PUNTOS)	86
4.18.	VINCULACIÓN DE PERSONAS CON DISCAPACIDAD (MÁXIMO DE 1 PUNTO) .....	87
4.19.	CRITERIOS DE DESEMPATE.....	87
<b>CAPÍTULO VI. RIESGOS ASOCIADOS AL CONTRATO, FORMA DE MITIGARLOS Y ASIGNACIÓN DE RIESGOS ...</b>		<b>97</b>
<b>CAPÍTULO VII ACUERDOS COMERCIALES .....</b>		<b>98</b>
<b>CAPÍTULO VIII GARANTÍAS .....</b>		<b>101</b>
8.1.	GARANTÍA DE SERIEDAD DE LA OFERTA .....	101
8.2.	GARANTÍA DE CUMPLIMIENTO .....	101
8.2.2.	CLÁUSULA PENAL DE APREMIO Y CLÁUSULA PENAL PECUNIARIA.....	102
8.3.3.	SEGUROS DE DAÑOS.....	102
8.3.3.1.	SEGURO DE RESPONSABILIDAD CIVIL EXTRA-CONTRACTUAL .....	103
<b>CAPÍTULO IX. MINUTA Y CONDICIONES DEL CONTRATO.....</b>		<b>105</b>
<b>CAPITULO X. DOCUMENTOS REQUERIDOS AL OFERENTE SELECCIONADO COMO REQUISITO PREVIO PARA LA SUSCRIPCIÓN DEL CONTRATO .....</b>		<b>106</b>
<b>CAPITULO X.....</b>		<b>116</b>
10.	LISTA DE ANEXOS, FORMATOS, MATRICES Y FORMULARIOS.....	116
10.1.	ANEXOS.....	116
10.2.	FORMATOS.....	116







**DOCUMENTO DE TERMINOS Y CONDICIONES INA-033-2022**

**CAPÍTULO I. INFORMACIÓN GENERAL**

**1.1. OBJETO, PRESUPUESTO OFICIAL, PLAZO Y UBICACIÓN**

El objeto, presupuesto oficial estimado, plazo y ubicación del proyecto objeto del presente proceso de contratación se identifican en la siguiente tabla:

Objeto del contrato	Valor del presupuesto oficial (pesos incluido IVA)	Plazo de ejecución del contrato (meses)	Lugar de ejecución del contrato
OBRAS DE CONSTRUCCIÓN ESCUELA GASTRONOMÍA, HOTELERÍA Y TURISMO PRIMERA ETAPA Y ADECUACIÓN DE LA CASA SANTA CRUZ”, LOCALIZADAS EN EL CENTRO ACUÍCOLA Y AGROINDUSTRIAL DE GAIRA; UBICADA EN ZONA RURAL Y DE EXPANSIÓN URBANA DE LA CIUDAD DE SANTA MARTA EN EL MARCO DEL CONTRATO INTERADMINISTRATIVO No 220005	NUEVE MIL TRESCIENTOS OCHENTA Y DOS MILLONES DOSCIENTOS DIEZ MIL DOSCIENTOS OCHENTA Y DOS PESOS CON VEINTIOCHO CENTAVOS M/CTE (\$ <b>9.382.210.282,28</b> )	Adecuación de la Casa Santa Cruz, <b>CUATRO (4) MESES</b> contados a partir de la suscripción del acta de inicio tanto del contrato principal como el acta de inicio de esta sede.	Escuela Gastronomía, Hotelería, Turismo – Primera Etapa y la Adecuación de la Casa Santa Cruz se realizará en el Centro Acuícola y Agroindustrial De Gaira, ubicada en zona rural y de expansión urbana de la ciudad de Santa Marta.
		Construcción de la Escuela de Gastronomía, Hotelería y Turismo - Primera Etapa, <b>OCHO (8) MESES</b> contados a partir de la suscripción del acta de inicio tanto del contrato principal como el acta de inicio de esta sede.	

La obra tiene las especificaciones descritas en el DOCUMENTO DE CARACTERIZACIÓN DE LA NECESIDAD F-PR-26 y el DOCUMENTO DE CONDICIONES ADICIONALES F-PR-27, los cuales incluye la descripción del proyecto y su información técnica (localización, obras a ejecutar, especificaciones particulares, etc.) objeto del presente proceso de selección.





## 1.2. DOCUMENTOS DEL PROCESO

Los Documentos del Proceso son (i) los señalados en el presente documento, (ii) todos los soportes y documentos señalados en la versión 01 del Manual de Contratación – M-PR-01 de ENTERRITORIO, los cuales serán publicados en el SECOP II, y (iii) los señalados a continuación:

- Proyecto de Términos y condiciones. (Solo aplica para Invitación Abierta y se publican únicamente a través de la página web de ENTerritorio).
- Las respuestas a las observaciones realizadas al Proyecto de Términos y Condiciones y aclaraciones emitidas por ENTerritorio, las cuales deberán ser remitidas al correo electrónico [procesosdeseleccion@enterritorio.gov.co](mailto:procesosdeseleccion@enterritorio.gov.co).
- Acta de Apertura del Proceso.
- Documento de Términos y Condiciones.
- Certificado(s) de Disponibilidad Presupuestal.
- Documento de Caracterización F-PR-26 y anexos.
- Documento de Condiciones Adicionales F-PR-27 y anexos
- Especificaciones técnicas, planos, estudios, diseños, licencias. (Cuando aplique)
- Las respuestas a las observaciones realizadas al Documento de Términos y Condiciones y aclaraciones emitidas por ENTerritorio, las cuales solo podrán realizarse a través del SECOP II.
- Adendas al Documento de Términos y Condiciones y/o modificaciones a los Documentos del Proceso de Selección.
- Cierre del Proceso de Selección, el cual se hará a través de la plataforma del SECOP II, dejando constancia de ello.
- Las ofertas que sean presentadas.
- Las solicitudes de aclaración y/o subsanación de requisitos habilitantes; o las solicitudes de aclaración de los requisitos ponderables y sus respectivas respuestas.
- El Informe Preliminar del Comité Evaluador y las observaciones, aclaraciones y/o subsanaciones presentadas en relación con este.
- Informe de evaluación y de respuesta a observaciones, aclaraciones y/o subsanaciones al informe preliminar
- Respuesta a observaciones al Informe de evaluación.
- El Informe Final y de recomendación del Comité Evaluador.
- Acta de Selección o de declaratoria de fallido, según sea el caso.
- Los demás documentos que se expidan en desarrollo del Proceso de Selección.

NOTA: Es responsabilidad del oferente su consulta y verificación.





### 1.3. COMUNICACIONES Y OBSERVACIONES AL PROCESO

Las respuestas que brinden los oferentes a las solicitudes de aclaración realizadas por ENTERRITORIO deberán hacerse únicamente a través de la plataforma de SECOP II, dentro del término establecido en la solicitud de aclaración.

En cuanto a las aclaraciones, subsanes y envío de documentos requeridos con ocasión de la verificación y evaluación de las ofertas, sólo serán tenidas en cuenta aquellas que sean presentadas en tiempo, es decir, dentro de los términos previstos en el Cronograma del presente documento.

Toda consulta al proceso deberá formularse de acuerdo con lo establecido en el presente numeral y a través del SECOP II. En ningún caso ENTerritorio atenderá consultas telefónicas, personales, correo electrónico, comunicaciones o cualquier otro medio.

Dicha solicitud deberá:

- A. Contener el número del Proceso de Selección
- B. Dirigirse al Proceso de Selección.
- C. Enviarse dentro del plazo establecido en el cronograma del presente proceso

Las respuestas emitidas por ENTerritorio a las comunicaciones recibidas serán publicadas a través de la plataforma SECOP II.

Los interesados deberán enviar las observaciones al Proceso de Selección por medio electrónico a través de la plataforma SECOP II. Para ello deberán suscribirse al proceso de contratación en la plataforma web del SECOP II.

**NOTA 1:** Los documentos que sean de carácter confidencial de acuerdo con lo dispuesto en la Ley, deberán adjuntarse a la oferta de manera independiente, de igual forma, aquellos que sean objeto de subsanación y que se les deba dar trato confidencial, deberán adjuntarse a través de un mensaje independiente, lo anterior, con la finalidad de poder marcar dichos documentos como confidenciales al momento de publicar las ofertas o incluir los documentos adjuntos como efecto de la subsanación a las ofertas, es responsabilidad de los oferentes el cargue de los documento, por lo tanto de no ser cargados los documentos de manera independiente, ENTerritorio no podrá marcar en SECOP II dichos documentos como confidenciales al momento de dar publicidad a las ofertas.

Las respuestas se comunicarán a través de la plataforma del SECOP II, de acuerdo con el Manual de Uso y Condiciones de la plataforma del SECOP II.

Cuando el oferente registre el certificado de indisponibilidad de la plataforma, la entidad pone a disposición el siguiente correo: [procesosdeseleccion@enterritorio.gov.co](mailto:procesosdeseleccion@enterritorio.gov.co).

Calle 26 # 13-19, Bogotá D.C., Colombia. Tel: (57)(1) 5940407  
Línea de transparencia: (57)(1)01 8000 914502  
[www.enterritorio.gov.co](http://www.enterritorio.gov.co)





#### 1.4. ETAPAS DEL PROCESO DE SELECCIÓN

El presente Proceso de Selección inicia a partir de la fecha de publicación de la Acta de Apertura y de los Términos y Condiciones en el SECOP II.

El Proceso de Selección se encuentra dividido en las siguientes etapas:

##### 1.4.1 APERTURA DEL PROCESO

La apertura del proceso se llevará a cabo a partir de la expedición del Acta respectiva, suscrita por el Ordenador del Gasto o su delegado, en la que se establecerá el cronograma del Proceso de Selección, la cual será publicada junto con los Términos y Condiciones en el SECOP II.

##### 1.4.2. OBSERVACIONES A LOS TÉRMINOS Y CONDICIONES

Las observaciones a los Términos y condiciones se realizarán en los términos establecidos en el Cronograma del presente Proceso, y solo se darán respuesta a las formuladas dentro de la plataforma SECOP II.

Las respuestas de aclaración emitidas por ENTerritorio en los medios dispuestos para ello, a las preguntas formuladas por los oferentes o interesados, son de carácter exclusivamente ilustrativo y, por consiguiente, no pueden modificar, adicionar, complementar o de manera alguna alterar lo consignado en los Términos y Condiciones, ya que éstas respuestas no forman parte del presente documento ni sustituyen estas Términos y condiciones. Las modificaciones a los Términos y Condiciones, solo se realizarán mediante Adendas.

**Nota:** Atendiendo los Principios de Planeación, Contradicción, Debido Proceso, Publicidad, Economía, Celeridad, Eficacia, Eficiencia y Responsabilidad, entre otros, ENTerritorio dará respuesta únicamente a las observaciones recibidas al Documento de Invitación, dentro del término establecido en el cronograma del presente proceso de selección.

Las observaciones presentadas por un interesado después del término fijado por ENTerritorio en el cronograma del proceso, se consideran extemporáneas; sin embargo, se les dará tratamiento de Derecho de Petición y se responderá las mismas por escrito, en los términos legales establecidos en el artículo 23 de la Constitución Política y demás normas reglamentarias.

#### 1.5. CLASIFICADOR DE BIENES Y SERVICIOS DE NACIONES UNIDAS (UNSPSC)

La obra objeto del presente proceso de contratación está codificado en el Clasificador de Bienes y Servicios de Naciones Unidas (UNSPSC) bajo el segmento 81 y/o 80, como se indica en la siguiente tabla:

Código Segmento	Nombre Segmento	Código Familia	Nombre Familia	Código Clase	Nombre Clase
-----------------	-----------------	----------------	----------------	--------------	--------------

Calle 26 # 13-19, Bogotá D.C., Colombia. Tel: (57)(1) 5940407  
Línea de transparencia: (57)(1)01 8000 914502  
www.enterritorio.gov.co





72	Servicios de edificación, construcción de instalaciones y mantenimiento.	11	Servicio de construcción de edificaciones residenciales	10	Servicios de construcción de unidades unifamiliares.
72	Servicios de edificación, construcción de instalaciones y mantenimiento.	11	Servicio de construcción de edificaciones residenciales	11	Servicios de construcción De unidades multifamiliares.
72	Servicios de edificación, construcción de instalaciones y mantenimiento.	12	Servicio de construcción de edificaciones no residenciales	10	Servicios de Construcción de Edificios Industriales y bodegas nuevas.
72	Servicios de edificación, construcción de instalaciones y mantenimiento.	12	Servicio de construcción de edificaciones no residenciales	11	Servicios de Construcción de Edificios Comerciales y de oficinas.
72	Servicios de edificación, construcción de instalaciones y mantenimiento.	12	Servicio de construcción de edificaciones no residenciales	14	Servicios de Construcción de Edificios Públicos Especializados.

#### 1.6. RECURSOS QUE RESPALDAN LA PRESENTE CONTRATACIÓN

La entidad, para respaldar el compromiso derivado del presente proceso de contratación, cuenta con el siguiente certificado de disponibilidad presupuestal:

No. CDP	Fecha CDP	Valor CDP	Concepto
CDP2022-006836	06/07/2022	\$9.382.210.282,28	EJECUCIÓN DE OBRA DE INFRAESTRUCTURA FÍSICA VIGENCIA ACTUAL

La necesidad se encuentra incluida en el plan anual de adquisiciones de la entidad, mediante el código 300

#### 1.7. REGLAS DE SUBSANABILIDAD, EXPLICACIONES Y ACLARACIONES

El oferente tiene la responsabilidad y deber de presentar su oferta en forma completa e íntegra, esto es, cumpliendo el contenido del Documento de Términos y Condiciones y adjuntando los documentos de soporte o prueba de las condiciones que pretenda hacer valer en el proceso.

En caso de ser necesario, la entidad debe solicitar a los oferentes durante el proceso de evaluación, y a más tardar en el informe de evaluación, las aclaraciones, precisiones o solicitud de documentos que puedan ser subsanables. No obstante, los oferentes no podrán completar, adicionar o mejorar sus propuestas en los aspectos que otorgan puntaje, los cuales podrán ser objeto de aclaraciones y explicaciones. Los oferentes deberán allegar las aclaraciones o documentos requeridos en el momento en el que fueron solicitados y a más





tardar hasta el término de traslado del informe de preliminar, es decir, hasta tres (3) días hábiles siguientes, contados a partir del día hábil siguiente a la publicación del informe preliminar. Los oferentes deberán allegar las aclaraciones o documentos requeridos hasta el término de traslado del informe de evaluación

En el evento en que la entidad no advierta la ausencia de requisitos o la falta de documentos referentes a la futura contratación o al oferente, no necesarios para la comparación de las propuestas y no los haya requerido durante el proceso de evaluación, a más tardar en el informe de evaluación, podrá requerir al Oferente, otorgándole un término igual al establecido para el traslado del informe de evaluación, con el fin de que los allegue. En caso de que sea necesario, la entidad ajustará el cronograma.

Todos aquellos requisitos de la oferta que afecten la asignación de puntaje, incluyendo los necesarios para acreditar requisitos de desempate, no son subsanables, por lo que los mismos deben ser aportados por los oferentes desde la presentación de la oferta. No obstante, pueden ser aclarados o ser objeto de explicación.

### 1.8. CRONOGRAMA DEL PROCESO

El cronograma del proceso ha sido elaborado por ENTERRITORIO teniendo en cuenta los términos establecidos en el Manual de Contratación para cada una de las etapas de proceso; el cual se describe a continuación:

CRONOGRAMA		
Actividad	Fecha	Lugar
Publicación de documentos preliminares del proceso de selección	<b>3 de octubre de 2022</b>	PÁGINA WEB DE ENTERRITORIO
Plazo para presentar Observaciones a los documentos preliminares del proceso de selección	Dentro de los tres (3) días hábiles siguientes a la fecha del Plazo para presentar observaciones a los documentos preliminares. <b>6 de octubre de 2022</b>	PÁGINA WEB DE ENTERRITORIO
Respuesta a las observaciones a los documentos preliminares del proceso de selección.	Dentro de los dos (2) días hábiles siguientes a la fecha del Plazo para presentar observaciones a los documentos preliminares. <b>10 de octubre de 2022</b>	PÁGINA WEB DE ENTERRITORIO
Publicación del acta de apertura del proceso de selección y de los términos y condiciones definitivos	<b>11 de octubre de 2022</b>	SECOP II
		SECOP II





Plazo para presentar Observaciones a los términos y condiciones.	Mínimo dentro de los tres (3) días hábiles siguientes a la fecha de apertura y publicación de términos y condiciones. <b>14 de octubre de 2022</b>	
Respuesta a las observaciones a los términos y condiciones.	Dentro de los dos (2) días hábiles siguientes a la fecha del Plazo para presentar observaciones a los términos y condiciones. <b>19 octubre de 2022</b>	SECOP II
Plazo para realizar adendas	Dentro de los dos (2) días hábiles anteriores al termino para la presentación de ofertas <b>20 octubre de 2022</b>	SECOP II
<b>Presentación de las ofertas</b>	Dentro de los dos (2) días hábiles siguientes a la publicación de respuestas a las observaciones <b>25 de octubre de 2022 9:00 A.M.</b>	SECOP II
<b>VERIFICACIÓN DE REQUISITOS HABILITANTES Y EVALUACIÓN DE OFERTAS</b>		
Publicación Informe Preliminar	Dentro de los tres (3) días hábiles siguientes a la fecha prevista para el cierre del término para presentar ofertas. <b>1 de noviembre de 2022</b>	SECOP II
Término para presentar las aclaraciones, subsanaciones y observaciones al Informe Preliminar.	Dentro de los tres (3) días hábiles siguientes al término que antecede. <b>4 de noviembre de 2022</b>	SECOP II
Publicación del Informe de Evaluación y respuesta a observaciones al informe preliminar	Dentro de los dos (2) días hábiles siguientes al término que antecede. <b>9 de noviembre de 2022</b>	SECOP II
Termino para presentar observaciones al Informe de Evaluación	Dentro de los dos (2) días hábiles siguientes al término que antecede <b>11 de noviembre de 2022</b>	SECOP II
Respuesta a observaciones al Informe de Evaluación	Dentro de los dos (2) días hábiles siguientes al término que antecede. <b>16 de noviembre de 2022</b>	SECOP II
Envío contraseña para evaluación de oferta económica	<b>17 de noviembre de 2022 Hasta las 10:00 a.m.</b>	A TRAVES DE MENSAJE SECOP II





Evaluación de la oferta económica	A los (2) días hábiles siguientes a la respuesta a observaciones al Informe de Evaluación <b>18 de noviembre de 2022</b>	SECOP II
Publicación del Informe Final y de Recomendación	Al día hábil siguiente al término que antecede. <b>21 de noviembre de 2022</b>	SECOP II
Acta de Selección o Fallido y Publicación.	Dentro del día hábil siguiente a la publicación del Informe de Recomendación. <b>22 de noviembre de 2022</b>	SECOP II
<b>CONTRATO</b>		
Entrega documentación requerida para la suscripción del contrato por parte del contratista	Dentro de los dos (2) días hábiles siguientes a la publicación del Acta de Selección.	SECOP II
Contrato	Dentro del día hábil siguiente a la entrega de documentación por parte del contratista.	SECOP II

### 1.9. IDIOMA

Los documentos y las comunicaciones entregadas, enviadas o expedidas por los oferentes o por terceros para efectos del proceso de contratación, o para ser tenidos en cuenta en el mismo, deben ser allegados en español. Los documentos y comunicaciones en un idioma distinto deben ser presentados en su lengua original junto con la traducción oficial al español.

Para que la traducción oficial de los documentos en idioma extranjero sea válida, la traducción se realizará en los términos del Decreto 382 de 1951 y el artículo 33 de la Ley 962 de 2005, o las normas que la modifique, sustituya o complemente. Es decir, junto con la traducción oficial se presentará el documento que certifica la aprobación de la prueba por parte del Centro Universitario que cuente con la facultad de idiomas debidamente acreditadas y reconocidas por el ICFES.

### 1.10. DOCUMENTOS OTORGADOS EN EL EXTERIOR

Los documentos públicos expedidos en el exterior, por un país signatario de la Convención de La Haya de 1961, sobre la abolición del requisito de legalización, deben apostillarse; en cambio, los documentos públicos expedidos en el exterior, por un país signatario de la Convención de Viena de 1963, deben legalizarse. Los documentos privados otorgados en el extranjero no requieren apostilla ni legalización, salvo los que con







posterioridad sean intervenidos por un funcionario público, en cuyo caso requieren apostilla o legalización, en la forma antes indicada.

Para el trámite de apostilla o legalización de documentos otorgados en el exterior y la acreditación de la formación académica obtenida en el exterior, las entidades aplicarán los parámetros establecidos en las normas que regulen la materia.

#### **1.11. ANEXO TECNICO**

Para los fines de este Documento de Términos y Condiciones, a menos que expresamente se estipule de otra manera, los términos deben entenderse de acuerdo con la definición contenida en el artículo 2.2.1.1.3.1 del Decreto 1082 de 2015, la Ley 1682 de 2013 y el Anexo 1 – Técnico. Los términos no definidos deben entenderse de conformidad con su significado natural y obvio, en el contexto del proyecto que se pretende adelantar.

#### **1.12. INFORMACIÓN INEXACTA**

ENTerritorio se reserva el derecho de verificar integralmente la información aportada por el oferente. Para esto, puede acudir a las autoridades, personas, empresas o entidades respectivas.

Cuando exista inconsistencia entre la información suministrada por el oferente y la verificada por la entidad, la información que se pretende demostrar se tendrá por no acreditada.

La entidad compulsará copias a las autoridades competentes cuando la información aportada tenga inconsistencias sobre las cuales pueda existir una posible falsedad, sin que el oferente haya demostrado lo contrario, y rechazará la oferta.

No se configura este supuesto cuando a pesar de que las personas jurídicas están exentas de los aportes a seguridad social, en el “Formato 6- Pago de Seguridad Social” acreditan el pago.

#### **1.13. INFORMACIÓN RESERVADA Y CONFIDENCIAL**

Si el oferente incluye en su oferta información que conforme a la Ley Colombiana tiene el carácter de información reservada, deberá ser manifestada tal circunstancia por el Oferente con absoluta claridad y precisión, identificando el documento o información que tiene el carácter de reserva y la disposición legal que lo ampara como tal. Sin perjuicio de lo anterior y para efectos de la evaluación de las Ofertas, ENTerritorio se reserva el derecho de dar a conocer la mencionada información a sus funcionarios, empleados, contratistas, agentes o asesores que designe para el efecto.

En todo caso, ENTerritorio, sus funcionarios, sus empleados, contratistas, agentes y asesores están obligados a mantener la reserva de la información que, por disposición legal, tenga dicha calidad y que haya sido debidamente identificada por el Oferente. Por tal razón, se excluirán de publicación aquellos documentos que





estén sometidos a reserva legal en virtud del artículo 24 de la Ley 1755 de 2012 y demás normas complementarias.

El Oferente debe solicitar la confidencialidad y adjuntar la justificación correspondiente al momento de presentar la Oferta, sin perjuicio de la presentación del Formato-7 Autorización para el tratamiento de datos personales. Será responsabilidad del Oferente cargar los documentos de manera independiente en la Plataforma SECOP II para que la Entidad pueda dar confidencialidad a los documentos en el momento de la publicación de las ofertas.

#### **1.14. MONEDA**

##### **A. Monedas extranjeras**

Los valores de los documentos aportados en la propuesta deben presentarse en pesos colombianos. Cuando un valor se exprese en moneda extranjera debe convertirse a pesos colombianos, teniendo en cuenta lo siguiente:

- I. Si los valores de un contrato están expresados originalmente en dólares de los Estados Unidos de América, los valores se convertirán a pesos colombianos, utilizando el valor correspondiente al promedio entre la TRM de la fecha de inicio del contrato y la TRM de la fecha de terminación del contrato. Para esto el oferente deberá indicar la tasa representativa del mercado utilizada para la conversión de cada contrato en el Formato 3 – Experiencia Habilitante del Oferente; la TRM utilizada será la certificada por la Superintendencia Financiera de Colombia.
- II. Si los valores del contrato están expresados originalmente en una moneda diferente a dólares de los Estados Unidos de América, estos deberán convertirse inicialmente a esta moneda, utilizando para ello el valor correspondiente al promedio entre la tasa de cambio de la fecha de inicio del contrato y la tasa de cambio de la fecha de terminación del contrato. Para tales efectos, puede utilizar la información certificada por el Banco de la República. Para el cálculo se recomienda acudir al siguiente link: <https://www.oanda.com/lang/es/currency/convert/>. Hecho esto, se procederá en la forma señalada en el numeral anterior.
- III. Si los valores de los estados financieros están expresados originalmente en dólares de los Estados Unidos de América, el oferente y la entidad tendrán en cuenta la tasa representativa del mercado vigente certificada por la Superintendencia Financiera de Colombia de la fecha de expedición de los estados financieros
- IV. Si los valores de los estados financieros están expresados originalmente en una moneda diferente a dólares de los Estados Unidos de América, estos deberán convertirse inicialmente a dólares de los Estados Unidos de América utilizando para ello el valor correspondiente a la fecha de expedición de los estados financieros. Para verificar la tasa de cambio entre la moneda y el Dólar de los Estados

Calle 26 # 13-19, Bogotá D.C., Colombia. Tel: (57)(1) 5940407

Línea de transparencia: (57)(1)01 8000 914502

[www.enterritorio.gov.co](http://www.enterritorio.gov.co)





Unidos de América, el oferente podrá utilizar la página web <https://www.oanda.com/lang/es/currency/converter/>. Hecho esto se procederá en la forma señalada en el numeral III.

#### **B. Conversión a Salarios Mínimos Mensuales Legales Vigentes (SMMLV):**

Cuando los documentos del proceso señalen que un valor debe expresarse en salarios mínimos mensuales legales vigentes (SMMLV) se seguirá el siguiente proceso:

- I. Los valores convertidos a pesos colombianos, aplicando el procedimiento descrito en el literal anterior, o cuya moneda de origen sea el peso colombiano deben ser convertidos a SMMLV, para lo cual emplearán los valores históricos de SMMLV señalados por el Banco de la República (<http://www.banrep.gov.co/es/mercado-laboral/salarios>), del año correspondiente a la fecha de terminación del contrato.
- II. Los valores convertidos a SMMLV, se deben ajustar a la unidad más próxima de la siguiente forma: hacia arriba para valores mayores o iguales a cero puntos cinco (0.5) y hacia abajo para valores menores a cero puntos cinco (0.5).

Si el oferente aporta certificaciones que no indican el día, sino solamente el mes y el año se procederá así:

Fecha (mes, año) de suscripción y/o inicio del contrato: se tendrá en cuenta el último día del mes señalado en la certificación.

Fecha (mes, año) de terminación del contrato: se tendrá en cuenta el primer día del mes señalado en la certificación.

**NOTA:** Las únicas y exclusivas excepciones a la aplicación de esta regla, se presentarán en los siguientes casos:

1. Asignación de puntaje en Oferta Económica.
2. En el cálculo de los indicadores de carácter financiero y de organización.
3. En el cálculo de la Capacidad Residual (KR).
4. Para el cálculo del Factor Multiplicador cuyos resultados se redondearán hasta dos decimales.





### 1.15. CONFLICTO DE INTERÉS DE ORIGEN LEGAL

No podrán participar en el procedimiento de selección y, por tanto, no serán objeto de evaluación, ni podrán ser oferente seleccionados, quienes bajo cualquier circunstancia se encuentren en situaciones de conflicto de interés con ENTerritorio, que afecten o pongan en riesgo los principios de la contratación pública, de acuerdo con las causales o circunstancias previstas en la Constitución o la ley.

Tampoco podrán participar quienes hayan realizados los estudios y diseños de la obra cuyo proceso de contratación se va a contratar.

Entre otros casos, y sin limitarse a ellos, se entenderá que se presenta Conflicto de Interés con la concurrencia de cualquier tipo de intereses antagónicos que pudieran afectar la transparencia de las decisiones en el ejercicio del Contrato y llevarlo a adoptar determinaciones de aprovechamiento personal, familiar o particular, en detrimento del interés público.

En consecuencia, el Oferente deberá manifestar que él, sus directivos, socios de sociedades distintas a las anónimas abiertas, asesores y el equipo de trabajo con capacidad de toma de decisión en la ejecución de los servicios a contratar, no se encuentran incurso en ningún conflicto de interés. Esta manifestación se entenderá indicada en la presentación de la oferta.

Sin perjuicio de lo anterior, hasta antes del acta de selección del Oferente, la entidad podrá solicitar al Oferente la información pertinente y conducente para determinar que el mismo no se encuentra inmerso en ninguna causal de Conflicto de interés.

De conformidad con el Capítulo II del numeral 9 del Manual de Contratación de ENTerritorio M-PR-01 VERSIÓN 1, se tendrán en cuenta las siguientes reglas para efectos del Conflicto de Interés:

- (i) Si el conflicto se presenta durante el Proceso de Selección, ENTerritorio procederá al rechazo de la oferta.
- (ii) Si el conflicto se presenta entre la selección del contratista y la suscripción del contrato, ENTerritorio procederá a suscribir el contrato con quien haya quedado en el segundo orden de elegibilidad siempre que cumpla con los requisitos habilitantes establecidos en los Términos y Condiciones. En caso de que no exista un Oferente en segundo lugar, el proceso será declarado fallido.
- (iii) Si el conflicto se materializa durante la ejecución del contrato, el contratista de la Entidad deberá ceder el contrato a un tercero que cuente o cumpla con las mismas características y requisitos de experiencia e idoneidad con la que fue escogido el cedente. Si no es posible ceder el contrato, la Entidad podrá darlo por terminado, sin perjuicio de la responsabilidad contractual y demás consecuencias jurídicas que puedan atribuírsele al contratista derivadas de la ejecución del respectivo contrato.





De igual forma, se entenderán constitutivas de conflicto de interés las siguientes circunstancias:

- (iv) Los Oferentes que tengan entre el equipo de trabajo personas que hayan tenido dentro de los dos años anteriores a la fecha de apertura del presente Proceso de Selección, vinculación laboral o contractual con ENTerritorio.

#### 1.16. CAUSALES DE RECHAZO

Son causales de rechazo de las propuestas las siguientes:

- A. Que el Oferente o alguno de los integrantes del Oferente plural esté incurso en causal de inhabilidad, incompatibilidad o prohibición previstas en la legislación colombiana para contratar.
- B. Cuando una misma persona natural o jurídica, o integrante de un Oferente plural presente o haga parte en más de una propuesta para el presente proceso de Selección.
- C. Que el Oferente o alguno de los integrantes del Oferente plural esté reportado en el Boletín de responsables Fiscales emitido por la Contraloría General de la República.
- D. Que la persona jurídica Oferente individual o integrante del Oferente plural esté incurso en la situación descrita en el numeral 1 del artículo 38 de la Ley 1116 de 2006.
- E. Que el Oferente no aclare, subsane o aporte documentos necesarios para cumplir un requisito habilitante o aportándolos no lo haga de forma correcta, en los términos establecidos en la sección 1.7.
- F. Cuando el oferente no efectúe el pago de la prima de la garantía de seriedad de la oferta (Art.81 Ley 45 de 1990) o cuando habiéndose solicitado su acreditación, el Oferente no presente la documentación respectiva. (Si aplica)
- G. Que la inscripción en el Registro Único de Oferentes (RUP) que realice el Oferente por primera vez o cuando han cesado los efectos y debe volver a inscribirse, no esté en firme en la fecha prevista para el cierre del proceso de Selección.
- H. Que el Oferente no acredite la presentación de la información para renovar el Registro Único de Oferentes (RUP), a más tardar el quinto día hábil del mes de abril de cada año, o en la fecha que establezca la ley o el reglamento, si fuera una distinta.
- I. Que el Oferente aporte información inexacta sobre la cual pueda existir una posible falsedad en los términos del numeral 1.12.
- J. Que el Oferente se encuentre inmerso en un conflicto de interés previsto en una norma de rango constitucional o legal o en la causal prevista en el numeral 1.15 del documento Términos y Condiciones.
- K. No entregar la garantía de seriedad de la oferta junto con la propuesta, o, cuando habiéndola presentado, NI el número NI el objeto del proceso correspondan con el del presente Proceso de Selección
- L. Que el objeto social del Oferente o el de sus integrantes no le permita ejecutar el objeto del contrato.

Calle 26 # 13-19, Bogotá D.C., Colombia. Tel: (57)(1) 5940407

Línea de transparencia: (57)(1)01 8000 914502

[www.enterritorio.gov.co](http://www.enterritorio.gov.co)





- M. Que el valor total de la oferta exceda el presupuesto oficial estimado para el proceso de Selección.
- N. Presentar la oferta con tachaduras o enmendaduras que no estén convalidadas en la forma indicada en el Capítulo II del documento Términos y Condiciones.
- O. Que el Oferente adicione, suprima, cambie, o modifique los ítems, la descripción, las especificaciones, el detalle, las unidades o cantidades señaladas en el Presupuesto Oficial Estimado – POE del presente proceso, de acuerdo con lo exigido por la entidad.
- P. Presentar la oferta extemporáneamente.
- Q. No presentar oferta económica.
- R. Ofrecer un plazo superior al señalado por la ENTerritorio.
- S. Ofrecer condiciones particulares del proyecto de inferior calidad, personal profesional sin los requisitos mínimos; actividades por ejecutar y su alcance, forma de pago, obras provisionales, permisos, licencias y autorizaciones, notas técnicas específicas, y documentos técnicos adicionales, en condiciones diferentes a las establecidas por la ENTerritorio.
- T. Cuando el oferente o uno de los integrantes del consorcio o unión temporal o de cualquier figura asociativa, no cuente con la capacidad jurídica suficiente para la presentación de la oferta.
- U. Cuando el oferente no subsane o aclare la garantía de seriedad de la oferta, en el término definido y de acuerdo con lo solicitado por parte del Comité Evaluador. (vigencia, monto, tomador, firma, beneficiario, etc.)
- V. Cuando alguno(s) de los ítems de la oferta económica sean superior(es) al rango máximo permitido en el Anexo 4 PRESUPUESTO OFICIAL ESTIMADO.
- W. Cuando no se presente la OFERTA ECONÓMICA de acuerdo con los requisitos establecidos en los Términos y Condiciones del presente proceso. Esto es, el formato suministrado por la entidad y en la extensión requerida
- X. Cuando el oferente no envíe en el término previsto en el cronograma la contraseña que permita abrir y evaluar la oferta económica.
- Y. Cuando el oferente no presente la oferta económica en el Anexo 7A-Oferta económica, debidamente diligenciado y firmado. Cualquier otro documento no será tenido en cuenta
- Z. Cuando en la OFERTA ECONÓMICA se presente algún valor en moneda extranjera.
- AA. Cuando en la OFERTA ECONÓMICA o en la resultante de la verificación aritmética, el oferente presente un VALOR TOTAL DE LA OFERTA superior al 100% del valor total del presupuesto oficial estimado – POE.
- BB. No informar todos los contratos que el Oferente tenga en ejecución antes del cierre, necesarios para acreditar su capacidad residual conforme a la sección 3.6.
- CC. No discriminar en la oferta económica el porcentaje de AIU en la forma como lo establece el documento de términos y condiciones y el Anexo 7A – Oferta Económica.
- DD. Cuando el oferente o alguno de los integrantes del oferente plural, esté incurso en cualquiera de los supuestos de hecho contemplados en el artículo 90 de la Ley 1474 de 2011
- EE. Cuando el proveedor que presente la oferta NO sea el mismo que se encuentra registrado en el SECOP II y/o cuando este no mantenga o sea distinta su identidad y el tipo de personalidad jurídica

Calle 26 # 13-19, Bogotá D.C., Colombia. Tel: (57)(1) 5940407

Línea de transparencia: (57)(1)01 8000 914502

[www.enterritorio.gov.co](http://www.enterritorio.gov.co)



@ENTerritorio



@enterritorioco



@ENTerritorioCo



@ENTerritorioCo



- en SECOP II o, cuando el nombre registrado en el perfil de SECOP II NO sea igual al del documento constitutivo de consorcio o de unión temporal.
- FF. Cuando el oferente plural no realice el registro de la oferta conforme a lo requerido en las guías de uso del SECOP II para la creación de oferentes plurales, o cuando el registro del oferente plural en SECOP II. no coincida con la información contenida en el documento de constitución del oferente plural.
- GG. El incumplimiento del Compromiso de Transparencia – Pacto de Transparencia, es causal suficiente para el rechazo de la oferta sin perjuicio de que tal incumplimiento tenga consecuencias adicionales.
- HH. Cuando la oferta sea alternativa o parcial o cuando en ella se formulen condiciones contractuales o técnicas diferentes a las establecidas en el presente documento, que las contradigan o que contengan salvedades, excepciones o condicionamientos a estas.
- II. Cuando el representante legal de la persona jurídica tenga restricciones para contraer obligaciones en nombre de la persona jurídica y no evidencie con el documento pertinente que contaba al vencimiento del término para presentar ofertas, con la autorización expresa del órgano competente.
- JJ. Cuando el término de vigencia de la persona jurídica sea inferior al plazo exigido para el efecto en el presente documento.
- KK. Cuando el oferente de acuerdo con la normatividad vigente se encuentre obligado a tener revisor fiscal y no cuente con este o su nombramiento no se encuentre registrado en el certificado de existencia y representación legal de la persona jurídica.
- LL. Cuando el oferente, persona natural o jurídica, su representante legal, socios o integrantes se encuentre(n) reportado(s) en el Boletín de responsables Fiscales de la Contraloría General de la República o presente(n) antecedentes disciplinarios según certificación expedida por la Procuraduría General de la Nación o antecedentes penales según certificación expedido por la policía nacional.
- MM. Cuando el oferente, persona natural o alguno de los representantes legales de los integrantes del consorcio o unión temporal, registre multas en el Registro Nacional de Medidas Correctivas y que las mismas no hayan sido canceladas en el plazo previsto para ello.
- NN. Cuando los documentos presentados por el oferente contengan información que de cualquier manera no corresponda con la realidad, caso en el cual se iniciarán las acciones correspondientes, si a ello hubiere lugar.
- OO. Cuando el oferente persona natural o jurídica o uno o más integrantes del oferente plural (unión temporal o consorcio) su representante legal, accionistas o socios se identifique en listas vinculantes para Colombia o restrictivas y de consulta o que proviene de uno de los países catalogados como de mayor riesgo de conformidad con la definición consagrada por parte de la Superintendencia Financiera de Colombia, el oferente o la figura asociativa incurre en causal de rechazo, para lo cual el Oficial de Cumplimiento lo informará por escrito al Comité Evaluador..
- PP. Cuando agotado el procedimiento establecido en los términos del proceso para ofertas artificialmente bajas, el Comité Evaluador considere que la oferta que se encuentre en primer orden de elegibilidad es artificialmente baja.
- QQ. Las demás previstas en la ley.





### 1.17. CAUSALES PARA LA DECLARATORIA DE FALLIDO EL PROCESO DE SELECCIÓN

La entidad podrá declarar fallido el procedimiento de selección cuando:

- A. No se presenten ofertas.
- B. Ninguna oferta resulte hábil, por no cumplir las exigencias del Documento de Términos y Condiciones.
- C. Existan causas o motivos que impidan la escogencia objetiva del oferente.
- D. El Ordenador del Gasto de ENTERRITORIO o su delegado no acoja la recomendación del Comité Evaluador y opte por la declaratoria de fallido del proceso, caso en el cual deberá motivar su decisión.
- E. En caso de que ninguno de los oferentes haya ampliado la vigencia de la garantía de seriedad de su oferta, en el evento en que el Proceso de Selección supere el término de vigencia inicial de las ofertas.
- F. Lo contemple la ley.

### 1.18. NORMAS DE INTERPRETACIÓN DEL DOCUMENTO DE TÉRMINOS Y CONDICIONES

Este Documento de Términos y Condiciones debe interpretarse como un todo y sus disposiciones no deben ser entendirse de manera separada de lo que indica su contexto general. Por lo tanto, se considera integrada la información incluida en los documentos del proceso que lo acompañan y las adendas que se expidan.

Además, se seguirán los siguientes criterios para interpretar y entender el Documento de Términos y Condiciones:

- A. El orden de los numerales, capítulos y cláusulas de este Documento de Términos y Condiciones no deben interpretarse como un grado de prelación entre los mismos.
- B. Los títulos de los numerales y capítulos utilizados en este Documento de Términos y Condiciones solo sirven como referencia y no afectan la interpretación de su contenido.
- C. Las palabras en singular se entenderán también en plural y viceversa, cuando lo exija el contexto; y las palabras en género femenino, se entenderán en género masculino y viceversa, cuando el contexto lo requiera.
- D. Los plazos en días establecidos en este Documento de Términos y Condiciones se entienden como hábiles, salvo que de manera expresa la entidad indique que se trata de calendario o de meses. Cuando el vencimiento de un plazo corresponda a un día no hábil o no laboral para la entidad este se trasladará al día hábil siguiente.
- E. Las palabras definidas en este Documento de Términos y Condiciones deben entenderse en dicho sentido.
- F. Las referencias a normas jurídicas incluyen las disposiciones que las modifiquen, adicionen, sustituyan o complementen.
- G. Este Documento de Términos y Condiciones se interpretará, además, en lo pertinente, de conformidad con las reglas del código civil definidas en los artículos 1618 a 1624.







### 1.19. RETIRO DE LA OFERTA

La oferta solo podrá ser retirada hasta antes de la fecha límite para presentar ofertas.

Después del cierre del Proceso de Selección la oferta no podrá ser retirada y, en caso de hacerlo, ENTerritorio la entenderá presentada y surtirá el proceso de evaluación. En caso de que el oferente exprese su voluntad de retirar su oferta con posterioridad al cierre, la entidad podrá hacer exigible la Garantía de Seriedad de la Oferta.

### 1.20. CONFIDENCIALIDAD DE LA INFORMACIÓN RELACIONADA CON DATOS SENSIBLES

Si el oferente incluye en su oferta información que conforme a la ley colombiana tiene el carácter de información reservada, deberá ser manifestada tal circunstancia por el Oferente con absoluta claridad y precisión, identificando el documento o información que tiene el carácter de reserva y la disposición legal que lo ampara como tal. Sin perjuicio de lo anterior y para efectos de la evaluación de las Ofertas, ENTerritorio se reserva el derecho de dar a conocer la mencionada información a sus funcionarios, empleados, contratistas, agentes o asesores que designe para el efecto.

En todo caso, ENTerritorio, sus funcionarios, sus empleados, contratistas, agentes y asesores están obligados a mantener la reserva de la información que, por disposición legal, tenga dicha calidad y que haya sido debidamente identificada por el Oferente. Por tal razón, se excluirán de publicación aquellos documentos que estén sometidos a reserva legal en virtud del artículo 24 de la Ley 1755 de 2015, y demás normas complementarias.

Conforme con el artículo 18 de la Ley 1712 de 2014 o la norma que lo modifique, aclare, adicione o sustituya, la información pública puede exceptuarse de su acceso cuando pueda causar un daño a los siguientes derechos de las personas naturales o jurídicas: el derecho a la intimidad, el derecho de toda persona a la vida, la salud o la seguridad y los secretos comerciales, industriales y profesionales. De acuerdo con lo anterior, la Entidad Estatal garantizará el derecho a la reserva legal de toda aquella información que acredita el cumplimiento de los factores de desempate de: i) mujeres víctimas de violencia intrafamiliar, ii) personas en proceso de reincorporación y/o reintegración y iii) la población indígena, negra, afrocolombiana, raizal, palenquera, Rrom o gitana.

Por tanto, en la plataforma del SECOP II no se publicará para conocimiento de terceros la información relacionada con los factores de desempate de personas en procesos de reincorporación o reintegración o mujeres víctimas de violencia intrafamiliar o la población indígena, negra, afrocolombiana, raizal, palenquera, Rrom o gitana, puesto que su público conocimiento afecta el derecho a la intimidad de los oferentes o de sus trabajadores o socios o accionistas.

El Oferente debe solicitar la confidencialidad y adjuntar la justificación correspondiente al momento de presentar la Oferta, sin perjuicio de la presentación del Formato-7 Autorización para el tratamiento de datos personales. Será responsabilidad del Oferente cargar los documentos de manera independiente en la





Plataforma SECOP II para que la Entidad pueda dar confidencialidad a los documentos en el momento de la publicación de las ofertas.

Proyecto de Terminos y Condiciones





## CAPITULO II. ELABORACIÓN, PRESENTACIÓN DE LA OFERTA Y EVALUACIÓN

### 2.1 CARTA DE PRESENTACIÓN DE LA OFERTA

El oferente debe presentar el Formato 1 – Carta de presentación de la oferta el cual debe ir firmado por la persona natural oferente o por el representante legal del oferente individual o por el representante del oferente plural o por el apoderado.

La persona natural (Oferente individual o integrante de un Oferente Plural) que pretenda participar en el presente proceso, debe acreditar que posee título como **Ingeniero Civil** en la respectiva rama de la ingeniería, para lo cual adjuntará copia de la tarjeta profesional y certificado de vigencia de la matrícula profesional expedida por la autoridad competente, vigente a la fecha de cierre de este procedimiento de selección. El requisito de la tarjeta profesional se puede suplir con el registro de que trata el artículo 18 del Decreto-Ley 2106 de 2019.

En todo caso, de acuerdo con en el artículo 20 de la Ley 842 de 2003, si el Oferente persona natural o el representante legal o el apoderado del oferente individual persona jurídica o el representante legal o apoderado de la estructura plural, no posee título de ingeniero en la respectiva rama de la ingeniería, la oferta tendrá que ser avalada por un **Ingeniero Civil**, para lo cual debe adjuntar copia de la tarjeta profesional y copia del certificado de vigencia de matrícula profesional expedida por el Copnia, en la respectiva rama de la ingeniería, según corresponda, vigente a la fecha de cierre de este procedimiento de selección. El requisito de la tarjeta profesional se puede suplir con el registro de que trata el artículo 18 del Decreto-Ley 2106 de 2019.

El aval del ingeniero del que trata el artículo 20 de la Ley 842 de 2003 hace parte integral del Formato 1 – Carta de presentación de la oferta cuando el oferente deba presentarlo.

La carta de presentación debe suscribirse. Con la firma de este documento se entiende que el oferente conoce y acepta las obligaciones del Anexo 5 – Pacto de Transparencia y, por lo tanto, no será necesaria la entrega de este documento al momento de presentar la oferta.

El oferente debe diligenciar los Formatos. Todos los espacios en blanco deben diligenciarse con la información solicitada.

### 2.2 APODERADO

Los Oferentes podrán presentar ofertas directamente o por intermedio de apoderado, evento en el cual deberán anexar el poder, otorgado en legal forma, en el que se confiera al apoderado de manera clara y expresa facultades amplias y suficientes para actuar, obligar y responsabilizar a quien(es) representa en el trámite del presente proceso, en la suscripción del Contrato, en su ejecución y liquidación.





El apoderado podrá ser una persona natural o jurídica que en todo caso deberá tener domicilio permanente, para efectos de este proceso, en la República de Colombia, y deberá estar facultado para representar al Oferente y/o a todos los integrantes del Oferente Plural.

Las personas extranjeras que participen mediante un Oferente Plural podrán constituir un sólo apoderado común y, en tal caso, bastará para todos los efectos la presentación del poder común otorgado por todos los integrantes con los requisitos de autenticación, legalización o apostilla y traducción exigidos en el Código de Comercio de Colombia incluyendo los señalados en los Términos y Condiciones. El poder a que se refiere este párrafo podrá otorgarse en el mismo acto de constitución del Oferente Plural.

La persona natural o jurídica extranjera sin domicilio en Colombia deberá actuar y comunicarse en el proceso a través de un apoderado en Colombia.

### 2.3 ELABORACIÓN Y PRESENTACIÓN DE LA OFERTA

Podrán presentar oferta personas naturales, personas jurídicas, consorcios, uniones temporales o cualquier otra modalidad de asociación prevista en la ley.

Las condiciones de participación previstas en el presente documento para los consorcios o uniones temporales se harán extensivas a cualquier modalidad de asociación prevista en la Ley, escogida por los oferentes.

**Para poder presentar oferta para el presente proceso, es necesario estar previamente registrado en el SECOP II. Los oferentes singulares en su calidad de persona natural o jurídica y los plurales, como consorcio o unión temporal, según sea el caso. En consecuencia, es obligatorio que el nombre con el que participan en el proceso sea el mismo con el cual están registrados en el SECOP II.**

### 2.4 CIERRE DEL PROCESO Y APERTURA DE OFERTAS.

Se entenderán recibidas por ENTerritorio las ofertas que al cierre del proceso hayan sido presentadas a través de la plataforma SECOP II, de acuerdo con lo señalado en el cronograma del presente documento.

Se darán por no presentadas las ofertas que no hayan sido presentadas en la plataforma del SECOP II en la fecha y hora establecidas en el cronograma del proceso. De igual forma, se entenderán no presentadas las ofertas que se presenten por otros medios distintos a la plataforma SECOP II.

Una vez vencido el término para presentar ofertas, ENTerritorio deberá revisar las ofertas que se hayan presentado por la plataforma del SECOP II y publicar la lista de oferentes.

Se darán por no presentadas todas las propuestas que no hayan sido entregadas en la plataforma y en el plazo previsto para ello en el Documento de Términos y Condiciones. No se tendrán como recibidas las ofertas allegadas por medios distintos al SECOP II o que no sean presentadas de conformidad con los Términos y Condiciones de Uso del SECOP II.





Sin embargo, cuando haya una indisponibilidad del SECOP II, la cual ha sido confirmada por Colombia Compra Eficiente mediante certificado de indisponibilidad, la entidad estatal puede recibir ofertas en los términos y condiciones establecidos en el “Protocolo para actuar ante una indisponibilidad del SECOP II” o en el documento que Colombia Compra Eficiente determine para ello. Puede consultarlo en el siguiente enlace: <https://www.colombiacompra.gov.co/secop-ii/indisponibilidad-en-el-secop-ii>.

## 2.5 OFERTAS PARCIALES

No se admitirá la presentación de propuestas parciales, esto es, las presentadas para una parte del objeto o del alcance del contrato.

## 2.6 OFERTAS ALTERNATIVAS

No se admitirá en desarrollo del presente proceso de selección la presentación de ofertas alternativas, esto es, las que modifican técnica y económicamente el proyecto, con descripción detallada y análisis de costos, a menos que se haya establecido esta posibilidad en el Documento de Términos y Condiciones.





### CAPÍTULO III. REQUISITOS HABILITANTES Y SU VERIFICACIÓN

#### 3.1 GENERALIDADES

ENTerritorio realizará la verificación de los requisitos habilitantes dentro del término señalado en el cronograma del presente Documento de Términos y Condiciones, de acuerdo con los soportes documentales que acompañan la oferta presentada.

El Comité Evaluador designado por ENTerritorio para el presente proceso será el órgano responsable de la verificación del cumplimiento de los requisitos habilitantes, de la evaluación de las ofertas presentadas, de la determinación del orden de estas y de emitir la recomendación al ordenador del gasto de suscribir el contrato con el oferente seleccionado, con sujeción a lo establecido en el presente documento.

Los requisitos habilitantes son aquellos que se refieren a la capacidad jurídica, financiera y organizacional (cuando aplique), residual y técnica de los oferentes y son objeto de verificación de cumplimiento, para la participación en el proceso de selección.

Los requisitos habilitantes serán objeto de verificación y si la oferta cumple todos los aspectos, se evaluará como "HABILITADA". En caso contrario, se evaluará como "NO HABILITADA".

De conformidad con la normativa aplicable, ENTerritorio realizará la verificación de requisitos habilitantes de los oferentes, con base en la información contenida en el Registro Único de Oferentes (RUP), la documentación adicional para acreditación de experiencia y los documentos señalados en este escrito.

Requisitos Habilitantes	
Criterio(s)	Resultado
Capacidad jurídica	Cumple / No cumple
Capacidad financiera y de organización	Cumple / No cumple
Capacidad residual	Cumple / No cumple
Capacidad técnica	Cumple / No cumple

- A. Únicamente se considerarán habilitados aquellos oferentes que cumplan todos los requisitos habilitantes, según lo señalado en el presente Documento de Términos y Condiciones.
- B. En el caso de oferentes plurales, los requisitos habilitantes serán acreditados por cada uno de los integrantes de la figura asociativa, salvo que se dé a entender algo distinto y, en todo caso, de acuerdo con las reglas del Documento de Términos y Condiciones.





- C. Todos los Oferentes deben diligenciar el Formato 3 – Experiencia habilitante del Oferente y los Oferentes extranjeros sin domicilio o sin sucursal en Colombia deberán diligenciar adicionalmente el Formato 4– Capacidad financiera y organizacional para extranjeros y adjuntar los soportes que ahí se definen.
- D. Los oferentes obligados a estar inscritos en el Registro Único de Oferentes (RUP), deberán aportar certificado con fecha de expedición no mayor a treinta (30) días calendario anteriores a la fecha de cierre del proceso de contratación. En caso de modificarse la fecha de cierre del proceso, se tendrá como referencia para establecer el plazo de vigencia del certificado la fecha originalmente establecida en el Documento de Términos y Condiciones.

### 3.2. CAPACIDAD JURÍDICA

Los interesados podrán participar como oferentes bajo alguna de las siguientes modalidades siempre y cuando cumplan los requisitos exigidos en el Documento de Términos y Condiciones:

- A. Individualmente: como: a) personas naturales nacionales o extranjeras, b) personas jurídicas nacionales o extranjeras.
- B. Conjuntamente, como oferentes plurales en cualquiera de las formas de asociación previstas en el artículo 7 de la Ley 80 de 1993.

Los oferentes deben:

- A. Tener capacidad jurídica para la presentación de la oferta.
- B. Tener capacidad jurídica para la celebración y ejecución del contrato.
- C. No estar incurso en ninguna de las circunstancias de inhabilidad, incompatibilidad, conflicto de interés o prohibición previstas en la Constitución y en la ley.
- D. No estar reportados en el último boletín de responsables fiscales vigente publicado por la Contraloría General de la República. Esta disposición aplica para el oferente e integrantes de un oferente plural con domicilio en Colombia. Tratándose de oferentes extranjeros sin domicilio o sin sucursal en Colombia, deberán declarar que no son responsables fiscales por actividades ejercidas en Colombia en el pasado y que no tienen sanciones vigentes en Colombia que implique inhabilidad para contratar con el Estado.

La entidad debe consultar los Antecedentes Judiciales en línea en los registros de las bases de datos, al igual que el Certificado de Antecedentes Disciplinarios conforme el artículo 1 de la Ley 1238 de 2008 y el Registro





Nacional de Medidas Correctivas del Ministerio de Defensa Nacional – Policía Nacional, de acuerdo con lo dispuesto en el artículo 183 de la Ley 1801 de 2016 – Código Nacional de Seguridad y Convivencia–.

### 3.3 EXISTENCIA Y REPRESENTACIÓN LEGAL

La existencia y representación legal de los oferentes individuales o miembros de los oferentes **plurales se acreditará de acuerdo con las siguientes reglas:**

#### 3.3.1. PERSONAS NATURALES

Deben presentar los siguientes documentos en copia simple:

- A. Persona natural de nacionalidad colombiana: cédula de ciudadanía.
- B. Persona natural extranjera con residencia en Colombia: cédula de extranjería expedida por la autoridad competente.
- C. Persona natural extranjera sin domicilio en Colombia: pasaporte, poder para actuar y comunicarse en el proceso a través de un apoderado en Colombia.
- D. Persona natural comerciante: Cédula y Registro Mercantil expedido a más tardar dentro de los 30 días calendario anteriores a la fecha señalada para el cierre del presente proceso.

#### 3.3.2. PERSONAS JURÍDICAS

Deben presentar los siguientes documentos:

- A. Persona jurídica nacional o extranjera con sucursal en Colombia:
  - I. Certificado de existencia y representación legal expedido por la Cámara de Comercio o autoridad competente en el que se verificará:
    - a. Fecha de expedición del certificado no mayor a treinta (30) días anteriores a la fecha de cierre del proceso de contratación. En caso de modificarse la fecha de cierre del proceso, se tendrá como referencia para establecer el plazo de vigencia del certificado de existencia y representación legal la fecha originalmente establecida en el Documento de Términos y Condiciones.
    - b. Que el objeto de la sociedad permita ejecutar las actividades descritas en el objeto del presente proceso de contratación.
    - c. Las personas jurídicas nacionales y extranjeras deberán acreditar que su duración no será inferior a la del plazo del contrato y un año más.







- d. Si el representante legal tiene restricciones para contraer obligaciones en nombre de la sociedad, deberá acreditar su capacidad a través de una autorización suficiente otorgada por parte del órgano social competente respectivo para cada caso.
- e. El nombramiento del revisor fiscal en caso de que exista.

Nota: El oferente deberá adjuntar con su propuesta los documentos que acrediten la condición de contador público, Tarjeta profesional y copia del certificado de vigencia y antecedentes disciplinarios expedido por la junta central de contadores vigente. De lo contrario los documentos se entenderán como no presentados con la propuesta.

- f. Que las personas jurídicas extranjeras con actividades permanentes en la República de Colombia (contratos de obra o servicios) deberán estar legalmente establecidas en el territorio nacional de acuerdo con los artículos 471 y 474 del Código de Comercio.
- II. Certificación del revisor fiscal en caso de ser sociedad anónima colombiana, en la que conste si es abierta o cerrada.
  - III. Fotocopia del documento de identificación del representante legal.

En el caso de las sucursales de las personas jurídicas extranjeras y como quiera que la sucursal en Colombia no es una persona jurídica diferente a la matriz, se tendrá en cuenta la fecha de constitución de esta última.

Si la oferta es suscrita por una persona jurídica extranjera a través de la sucursal que esté debidamente constituida en Colombia, se deberá acreditar la capacidad legal de la sucursal y de su representante o mandatario, mediante la presentación del certificado del Registro Único de Oferentes y certificado de existencia y representación legal con fecha de expedición máximo de 30 días antes de la fecha de cierre del presente proceso de selección por la Cámara de Comercio. Cuando el representante legal de la sucursal tenga restricciones para contraer obligaciones, deberá acreditar autorización suficiente del órgano competente social respectivo para contraer obligaciones en nombre de la sociedad. La ausencia definitiva de autorización suficiente o no aportar de dicho documento, una vez solicitado por la entidad, determinará la falta de capacidad jurídica para presentar la oferta.

B. Persona jurídica extranjera sin sucursal o domicilio en Colombia:

Documentos que acrediten la existencia y representación legal de la sociedad extranjera, legalizados de conformidad con lo establecido en el presente Documento de Términos y Condiciones, en el que debe constar, como mínimo los siguientes aspectos:

- I. Nombre o razón social completa.





- II. Nombre del representante legal o de la persona facultada para comprometer a la persona jurídica.
- III. Que el objeto de la sociedad permita ejecutar las actividades descritas en el objeto del presente proceso de contratación.
- IV. Facultades del representante legal o de la persona facultada para comprometer a la persona jurídica, en la que se señale expresamente que el representante no tiene limitaciones para contraer obligaciones en nombre de la misma o aportando la autorización o documento correspondiente del órgano social competente respectivo para cada caso.
- V. Tipo, número y fecha del documento de constitución o creación.
- VI. Fecha y clase de documento por el cual se reconoce la personería jurídica.
- VII. Acreditar que su duración no será inferior a la del plazo del contrato y un año más.
- VIII. Fotocopia del documento de identificación del representante legal

Si no existiera ninguna autoridad o entidad que certifique la totalidad de la información de existencia y representación legal, el oferente o miembro extranjero del oferente plural debe presentar una declaración juramentada de una persona con capacidad jurídica para vincular y representar a la sociedad en la que conste que: i) no existe autoridad u organismo que certifique lo solicitado en el presente literal; ii) la información requerida en el presente numeral, y iii) la capacidad jurídica para vincular y representar a la sociedad de la persona que efectúa la declaración, así como de las demás personas que puedan representar y vincular a la sociedad, si las hay.

C. Las entidades estatales:

Deben presentar los siguientes documentos para acreditar su existencia.

Acto de creación de la entidad estatal. Este puede ser ley, decreto, ordenanza, acuerdo o certificado de existencia y representación legal (este último no mayor a treinta (30) días calendario anteriores a la fecha de cierre del proceso de contratación) o documento equivalente que permita conocer la naturaleza jurídica, funciones, órganos de dirección, régimen jurídico de contratación de la entidad estatal.

**NOTA:** En el evento de personas jurídicas no obligadas a aportar el certificado de existencia y representación legal, deberán aportar un documento equivalente que acredite su existencia, junto con los documentos que demuestren la capacidad del representante legal de la entidad o sociedad a contratar, en el cual se verificará:

- Fecha de expedición del documento equivalente que acredite su existencia.
- Que el objeto incluya las actividades principales objeto del presente proceso.
- La duración deberá ser por lo menos igual al plazo estimado del contrato y treinta (30) meses más.
- Para efectos del Documento de Términos y Condiciones, el plazo de ejecución del contrato será el indicado en el numeral "1.1 Objeto, presupuesto oficial, plazo y ubicación".

Calle 26 # 13-19, Bogotá D.C., Colombia. Tel: (57)(1) 5940407  
Línea de transparencia: (57)(1)01 8000 914502  
[www.enterritorio.gov.co](http://www.enterritorio.gov.co)





- Si el representante legal tiene restricciones para contraer obligaciones en nombre de la misma, deberá acreditar autorización suficiente del órgano competente social respectivo para contraer obligaciones en nombre de la sociedad o entidad.
- La ausencia definitiva de autorización suficiente o el no aporte de dicho documento una vez solicitado por la entidad, determinará la falta de capacidad jurídica para presentar la oferta, y por tanto su rechazo.
- El nombramiento del revisor fiscal en caso de que exista.

### 3.3.3. OFERENTES PLURALES

El oferente con la oferta deberá anexar un documento suscrito por todos los integrantes del Oferente Plural, o por sus apoderados debidamente facultados, así como también por el representante designado de la figura asociativa debidamente identificado.

El documento de conformación de oferentes plurales debe:

- A. Acreditar la existencia del oferente plural y clasificarlo de forma clara en unión temporal o consorcio. En este documento los integrantes deben expresar su intención de conformar el oferente plural. En caso de que no exista claridad sobre el tipo de asociación se solicitará aclaración. Los oferentes deben incluir como mínimo la información requerida en el Formato 2 – Conformación oferente plural. Los oferentes pueden introducir información adicional que no contradiga lo dispuesto en los documentos del proceso.
- B. Acreditar el nombramiento de un representante y un suplente, este último en caso de considerarlo conveniente, cuya intervención deberá quedar definida en Formato 2 – Conformación de oferente plural (Formato 2A- Consorcios) (Formato 2B- Uniones Temporales), de todas las personas naturales y/o jurídicas asociadas, con facultades suficientes para la representación sin limitaciones de todos y cada uno de los integrantes, en todos los aspectos que se requieran para presentar la oferta, para la suscripción y ejecución del contrato, así como también la facultad para firmar el acta de terminación y liquidación.
- C. Aportar copia del documento de identificación del representante principal y suplente de la estructura plural.
- D. Acreditar que la vigencia de la estructura plural no sea inferior a la del plazo del contrato y treinta (30) meses más. Para efectos de la evaluación, este plazo será contado a partir de la fecha del cierre del proceso de Selección. De igual forma, se deberá establecer en el documento de Constitución del Oferente Plural que en caso que el plazo del contrato se prorrogue por un término superior al del plazo





del Oferente Plural, se entenderá que el Plazo de vigencia del Oferente Plural será hasta la liquidación del contrato.

- E. El oferente plural debe señalar expresamente cuál es el porcentaje de participación de cada uno de sus miembros. La sumatoria del porcentaje de participación no podrá ser diferente al 100%.
- F. Desde la presentación de la oferta, y en desarrollo de la etapa contractual, no podrán ser modificados los porcentajes de participación sin el consentimiento previo de ENTerritorio.
- G. Dicho documento debe estar firmado por todos y cada uno de los integrantes del Oferente Plural y en el caso del integrante persona jurídica, por el Representante Legal de dicha persona a través de Firma Manuscrita, Electrónica o Digital, o por el apoderado de cualquiera de los anteriores y con indicación del respectivo documento de identidad de cada uno de los integrantes.
- H. El oferente en el “Formato 2 – Conformación de Oferente Plural” de la unión temporal o el consorcio, según corresponda, debe expresar lo siguiente:

- I. Identificación de cada uno de sus integrantes: Nombre o razón social, tipo y número del documento de identificación y domicilio.
- II. Designación del representante: Deberá allegarse su identificación.
- III. Indicación de los términos y extensión de la participación en la oferta y en la ejecución del contrato de cada uno de los integrantes de la forma asociativa, para el caso de unión temporal, así como las
- IV. reglas básicas que regularán sus relaciones, para cualquier forma de oferente plural.
- V. Deberá constar que la duración de la figura asociativa no es inferior a la duración del contrato objeto del presente Proceso de Selección y treinta (30) meses más.
- VI. Indicación de la participación porcentual de cada uno de los integrantes en la forma asociativa correspondiente. La sumatoria de los porcentajes de participación no podrá exceder ni ser menor del 100%.
- VII. Indicación del Domicilio del Consorcio, Dirección de correo, Dirección electrónica, Teléfono.





Con la suscripción del documento de constitución del consorcio o unión temporal, se entenderá para todos los efectos legales y contractuales que el representante del consorcio o unión temporal tiene las siguientes facultades referentes a la etapa precontractual, contractual y post contractual:

- Presentación de la oferta y representación del consorcio o unión temporal en todas las diligencias del Proceso de Selección.
- Suscribir el contrato y sus modificaciones.
- Suscribir el acta de terminación, liquidación o cierre y notificarse del acta de liquidación unilateral.

Cualquier modificación al documento de constitución del consorcio o unión temporal deberá ser suscrita por la totalidad de integrantes del consorcio o unión temporal, y deberá tener la aprobación previa de ENTerritorio.

Sin perjuicio de lo anterior, el oferente deberá tener en cuenta que después de la presentación de la oferta, no podrá modificar o alterar el contenido sustancial de la información de los literales i, ii, y v del presente numeral, ni tampoco alguno de los integrantes podrá desistir o ser excluido en la participación, **so pena de incurrir en causal de rechazo de la oferta.**

**NOTA 1:** LOS OFERENTES PLURALES DEBEN TENER ENCUESTA QUE EL PORCENTAJE DE PARTICIPACIÓN DE SUS INTEGRANTES QUE REPOSA EN EL DOCUMENTO DE CONSTITUCIÓN DE LA FIGURA ASOCIATIVA DEBE SER EL MISMO QUE APARECE EN EL REGISTRO QUE REALIZAN EN EL SECOP II.

**NOTA 2:** En los casos en que se conformen sociedades bajo cualquiera de las modalidades previstas en la Ley con el único objeto de presentar oferta dentro del presente proceso de selección, celebrar y ejecutar el contrato, su responsabilidad y efectos se rigen por las disposiciones establecidas para los consorcios.

### 3.4. CERTIFICACIÓN DE PAGOS DE SEGURIDAD SOCIAL Y APORTES LEGALES

#### 3.4.1. PERSONAS JURÍDICAS

El oferente persona jurídica debe presentar el Formato 6 – Pagos de seguridad social y aportes legales suscrito por el revisor fiscal, de acuerdo con los requerimientos de ley, o por el representante legal, bajo la gravedad del juramento, cuando no se requiera revisor fiscal, en el que conste el pago de los aportes de sus empleados a los sistemas de salud, riesgos profesionales, pensiones y aportes a las cajas de compensación familiar, al Instituto Colombiano de Bienestar Familiar y al Servicio Nacional de Aprendizaje, cuando a ello haya lugar.

La entidad no exigirá las planillas de pago. Bastará el certificado suscrito por el revisor fiscal, en los casos requeridos por la Ley, o por el representante legal que así lo acredite.

Cuando la persona jurídica está exonerada de estas obligaciones en los términos previstos en el artículo 65 de la Ley 1819 de 2016 debe indicarlo en el Formato 6 – Pagos de seguridad social y aportes legales.



Esta misma previsión aplica para las personas jurídicas extranjeras con domicilio o sucursal en Colombia las cuales deben acreditar este requisito respecto del personal vinculado en Colombia.

### 3.4.2. PERSONAS NATURALES

La oferente persona natural debe **acreditar la afiliación a los sistemas de seguridad social en salud y pensiones, aportando los certificados de afiliación respectivos** o con el certificado de pago de la correspondiente planilla.

Los certificados de afiliación se deben presentar con fecha de expedición no mayor a treinta (30) días calendario, anteriores a la fecha del cierre del proceso de contratación. En caso de modificarse la fecha de cierre del proceso, se tendrá como referencia para establecer el plazo de vigencia de los certificados de afiliación la fecha originalmente establecida en el Documento de Términos y Condiciones.

La persona natural que reúna los requisitos para acceder a la pensión de vejez, o se pensione por invalidez o anticipadamente, presentará el certificado que lo acredite y, además la afiliación al sistema de salud.

Esta misma previsión aplica para las personas naturales extranjeras con domicilio en Colombia las cuales deberán acreditar este requisito respecto del personal vinculado en Colombia.

### 3.4.3. OFERENTES PLURALES

Cada uno de los integrantes del oferente plural debe suscribir por separado la declaración de la que tratan los numerales anteriores.

### 3.4.4. SEGURIDAD SOCIAL PARA LA SUSCRIPCIÓN DEL CONTRATO

El Seleccionado debe presentar, para la suscripción del respectivo contrato, ante la dependencia respectiva, la declaración donde acredite el pago correspondiente a seguridad social y aportes legales cuando a ello haya lugar.

En caso de que el oferente seleccionado, persona natural o jurídica, no tenga o haya tenido dentro de los seis (6) meses anteriores a la fecha de firma del contrato personal a cargo y por ende no esté obligado a efectuar el pago de aportes legales y seguridad social debe indicar esta circunstancia en la mencionada certificación, bajo la gravedad de juramento.

### 3.4.5. MANIFESTACIÓN DE NO INCURSIÓN EN PRÁCTICAS ANTICOMPETITIVAS

La oferente persona natural, jurídica nacional o extranjera y cada uno de sus integrantes cuando se trate de consorcio o unión temporal, no puede(n) encontrarse incurso(s) en prácticas de colusión o en acuerdos restrictivos de la competencia con otras empresas o con el mercado.



Para ello el oferente manifestará bajo la gravedad de juramento ésta circunstancia y deberá diligenciar el **Formato 9. Manifestación de NO incursión en prácticas anticompetitivas**, adjunto al presente documento, el cual deberá ser suscrito en documento individual por la oferente persona natural o por el representante legal según sea el caso debidamente facultado para tal fin y por todos los miembros en caso de ser oferente plural.

En caso de que no se aporte dicho formato, el oferente **se considerará no hábil para participar en el Proceso de Selección.**

### 3.4.6. CONSENTIMIENTO PARA LA RECOLECCIÓN Y TRATAMIENTO DE DATOS PERSONALES

La oferente persona natural, jurídica nacional o extranjera y cada uno de los integrantes cuando se trate de Consorcio o Unión Temporal, deberán presentar debidamente diligenciado el **Formato 7. Autorización para la recolección y tratamiento de datos personales.** Dicho formato deberá estar suscrito por la persona natural o por el representante legal de la persona jurídica, o por el representante designado por los miembros del consorcio o de la unión temporal.

El citado formato debe ser diligenciado tanto por la oferente persona natural, jurídica o, figura asociativa (Consorcio o Unión Temporal) y cada uno de los integrantes de dicha figura asociativa.

### 3.4.7. FORMATO PARTICIPACIÓN DE ASOCIADOS O ACCIONISTAS PARA LA VINCULACIÓN DE PERSONAS JURÍDICAS (FORMATO 12)

De acuerdo con las directrices definidas por la Superintendencia Financiera de Colombia aplicables a las Entidades vigiladas, el **Formato 12 – PARTICIPACIÓN DE ASOCIADOS O ACCIONISTAS PARA LA VINCULACIÓN DE PERSONAS JURÍDICAS** deberá ser diligenciado con la información referente a la identidad de los accionistas o asociados cuya participación o aporte sea superior al 5% del capital social de la sociedad.

Para el efecto los oferentes personas jurídicas, que se presenten al proceso de manera individual o, como integrantes de los Consorcios o Uniones Temporales y demás figuras asociativas, deben diligenciar el **Formato 12 – PARTICIPACIÓN DE ASOCIADOS O ACCIONISTAS PARA LA VINCULACIÓN DE PERSONAS JURÍDICAS.**

Al diligenciar **Formato 12 – PARTICIPACIÓN DE ASOCIADOS O ACCIONISTAS PARA LA VINCULACIÓN DE PERSONAS JURÍDICAS**, los oferentes deben tener en cuenta que la información contenida en dicho documento debe ser la misma que registren en su momento en el Formato de Vinculación F-RI-01 para el caso de las personas jurídicas cuando sean oferentes individuales o integrantes de cualquier figura asociativa (consorcio o Unión temporal).





De otra parte, se precisa que el citado Formato de Vinculación F-RI-01 deberá ser presentado únicamente por el oferente seleccionado, conforme a lo señalado en el capítulo de **DOCUMENTOS REQUERIDOS AL OFERENTE SELECCIONADO COMO REQUISITO PREVIO PARA LA SUSCRIPCIÓN DEL CONTRATO** del presente documento.

#### 3.4.8. REGISTRO ÚNICO DE OFERENTES

El oferente persona natural o jurídica, nacional o extranjera con domicilio en Colombia o, cada uno de los integrantes del consorcio o unión temporal, deberá acreditar que se encuentra inscrito al momento de presentar la oferta en el Registro Único de Oferentes – RUP de acuerdo con la normatividad vigente; documento este que deberá encontrarse actualizado, vigente y firme, salvo las excepciones previstas de forma taxativa en la Ley. El Certificado Único de Oferentes – RUP deberá entregarse junto con la oferta y expedido dentro de los 30 DÍAS CALENDARIO anteriores a la fecha señalada para la finalización del término para presentar ofertas.

#### 3.4.9. VERIFICACIÓN DE NO INCLUSIÓN EN EL BOLETÍN DE RESPONSABLES FISCALES

El artículo 60 de la Ley 610 de 2000, por medio del cual se establece el trámite de los procesos de responsabilidad fiscal de competencia de las Contralorías, exige como requisito indispensable para nombrar, dar posesión o celebrar cualquier tipo de contrato con el Estado, verificar que la correspondiente persona natural o jurídica según se trate, no se encuentra reportada en el boletín de responsables fiscales que publica la Contraloría General de la República con periodicidad trimestral.

Con el fin de acreditar el cumplimiento de la anterior obligación, ENTerritorio verificará en el último boletín de responsables fiscales expedido por la Contraloría General de la República que el oferente, su representante legal y cada uno de sus integrantes, cuando el mismo sea un consorcio, una unión temporal, o una promesa de sociedad futura, no se encuentre(n) reportado(s) en dicho boletín.

En caso de que alguno de los oferentes se encuentre allí reportado, **se considerará NO HÁBIL para participar en el proceso de selección.**

#### 3.4.10. VERIFICACIÓN DEL SISTEMA DE INFORMACIÓN DE REGISTRO DE SANCIONES Y CAUSAS DE INHABILIDAD (SIRI) DE LA PROCURADURÍA GENERAL DE LA NACIÓN

De conformidad con lo previsto en el artículo 1º. de la Ley 1238 de 2008 y con el fin de verificar los antecedentes disciplinarios del oferente y cada uno de sus integrantes cuando el mismo sea un consorcio o una unión temporal, toda vez que de las sanciones disciplinarias también se desprenden inhabilidades, ENTerritorio verificará la consulta de los antecedentes disciplinarios realizada a través de la página web de la Procuraduría General de la Nación.







En caso de que alguno de los oferentes se encuentre allí reportado, **se considerará NO HÁBIL para participar en el proceso de selección.**

#### 3.4.11. VERIFICACIÓN DE ANTECEDENTES JUDICIALES DEL MINISTERIO DE DEFENSA NACIONAL – POLICÍA NACIONAL

De conformidad con lo previsto en el artículo 94 del Decreto 019 de 2012 y con el fin de verificar los antecedentes judiciales del oferente (persona natural o representante legal de persona jurídica o consorcio o unión temporal o promesa de sociedad futura), ENTerritorio verificará los antecedentes judiciales, a través de consulta realizada en la página web de la Policía Nacional.

En caso de que el oferente persona natural o representante legal de la persona jurídica o del consorcio o unión temporal, según el caso, registre antecedentes judiciales consistentes en sentencia judicial condenatoria con pena accesoria de interdicción de derechos y funciones públicas, **se considerará NO HÁBIL para participar en el proceso de selección.**

#### 3.4.12. VERIFICACIÓN DE MEDIDAS CORRECTIVAS

De conformidad con lo previsto en el artículo 183 de la Ley 1801 de 2016 Código Nacional de Policía y Convivencia y con el fin de verificar que el oferente (persona natural o representante legal de persona jurídica o consorcio o unión temporal y cada uno de sus integrantes) se encuentra al día en el pago de las multas establecidas en el Código Nacional de Policía y Convivencia, ENTerritorio realizará la consulta a través de la página web de la Policía Nacional.

En caso de que el oferente persona natural o representante legal de la persona jurídica o del consorcio o unión temporal, registre multas en el Registro Nacional de Medidas Correctivas y que las mismas no hayan sido canceladas en el plazo previsto para ello, **se considerará NO HÁBIL para participar en el Proceso de Selección.**

### 3.5. CAPACIDAD FINANCIERA

La verificación de los requisitos e indicadores de la capacidad financiera y organizacional se realizará conforme a la información registrada de los últimos tres (3) años fiscales anteriores a la inscripción o renovación del Registro Único de Oferentes (RUP), dependiendo de la antigüedad del oferente; de esta forma, se tendrá en cuenta la información vigente y en firme, teniendo en cuenta el mejor año fiscal que se refleje en dicho Registro (RUP).

Los Oferentes deberán acreditar los indicadores en los términos señalados en la siguiente tabla:

Calle 26 # 13-19, Bogotá D.C., Colombia. Tel: (57)(1) 5940407  
Línea de transparencia: (57)(1)01 8000 914502  
[www.enterritorio.gov.co](http://www.enterritorio.gov.co)





Indicador	Valor concertado
Índice de liquidez	$\geq 1$
Índice de endeudamiento	$\leq 70\%$
Razón de cobertura de Intereses	$\geq 1$
Capital de Trabajo	$40\% \times (\text{POE})$
Rentabilidad del patrimonio	$\geq 0$
Rentabilidad del activo	$\geq 0$

Si el oferente es plural cada indicador debe calcularse así:

$$\text{Indicador} = \frac{(\sum_{i=1}^n \text{Componente 1 del indicador}_i * \text{Porcentaje participación integrante } i)}{(\sum_{i=1}^n \text{Componente 2 del indicador}_i * \text{Porcentaje participación integrante } i)}$$

Donde  $n$  es el número de integrantes del oferente plural (unión temporal o consorcio).

El oferente que no tiene pasivos corrientes está habilitado respecto del índice de liquidez.

El oferente que no tiene gastos de intereses está habilitado respecto de la razón de cobertura de intereses, siempre y cuando la utilidad operacional sea igual o mayor a cero (0).

### 3.5.1. CAPITAL DE TRABAJO

El capital de trabajo (CT) del oferente **deberá ser mayor o igual al capital de trabajo demandado** ( $CT \geq CTd$ ). El capital de trabajo demandado para el proceso que presenta propuesta (CTd) se calcula así:

Presupuesto oficial	Fórmula
$\leq 800$ SMMLV	$CTd = 20\% \times (PO)$
Entre 801 y 1.500 SMMLV	$CTd = 30\% \times (PO)$
$\geq 1.501$	$CTd = 40\% \times (PO)$

Donde,

CTd = Capital de trabajo demandado del proceso al cual presenta propuesta

PO = Presupuesto Oficial del proceso al cual presenta propuesta.

Para el presente proceso de selección los oferentes deberán acreditar:

$$CT = AC - PC \geq CTd$$

Donde,

Calle 26 # 13-19, Bogotá D.C., Colombia. Tel: (57)(1) 5940407

Línea de transparencia: (57)(1)01 8000 914502

[www.enterritorio.gov.co](http://www.enterritorio.gov.co)





CT = Capital de trabajo

AC = Activo corriente

PC = Pasivo corriente

CTd = Capital de Trabajo demandado (requerido) para el proceso que presenta propuesta

El capital de trabajo (CT) del oferente deberá ser mayor o igual al capital de trabajo demandado (requerido) (CTd):

$$CT \geq CTd$$

El capital de trabajo demandado para el proceso que presenta propuesta (CTd) se calcula así:

Presupuesto oficial	Fórmula
$\geq 1.501$	$CTd = 40\% \times (POE)$

Siendo Oferente Plural el indicador debe calcularse así:

$$CT_{\text{oferente plural}} = \sum_{i=1}^n CT_i$$

Donde  $n$  es el número de integrantes del Oferente Plural (Unión Temporal o Consorcio).

### 3.5.2. CAPACIDAD ORGANIZACIONAL

Los Oferentes deberán acreditar los siguientes indicadores financieros y organizacionales y bajo las condiciones señaladas en el numeral 3.5.3:

Indicador	Fórmula	Valor concertado
Rentabilidad sobre Patrimonio (Roe)	$\frac{\text{Utilidad Operacional}}{\text{Patrimonio}}$	$\geq 0$
Rentabilidad del Activo (Roa)	$\frac{\text{Unidad Operacional}}{\text{Activo Total}}$	$\geq 0$

Si el oferente es plural cada indicador debe calcularse así:

$$\text{dor} = \frac{(\sum_{i=1}^n \text{Componente 1 del indicador}_i * \text{Porcentaje participación integrante } i)}{(\sum_{i=1}^n \text{Componente 2 del indicador}_i * \text{Porcentaje participación integrante } i)}$$



Donde  $n$  es el número de integrantes del oferente plural (unión temporal o consorcio).

### **3.5.3. ACREDITACIÓN DE LA CAPACIDAD FINANCIERA Y ORGANIZACIONAL**

#### **3.5.3.1. PERSONAS NATURALES O JURÍDICAS NACIONALES Y EXTRANJERAS CON DOMICILIO O SUCURSAL EN COLOMBIA**

La evaluación financiera y organizacional de las propuestas se efectuará a partir de la información contenida en el RUP vigente y en firme. En tal sentido, la evaluación de la capacidad financiera se realizará de acuerdo con la información reportada en el Registro, de acuerdo con las disposiciones establecidas en la Subsección 5, de la Sección 1, del Capítulo 1, del Título 1, de la Parte 2 del Decreto 1082 de 2015, o las normas que las modifiquen, adicionen o sustituyan, por lo que se tomará la información financiera del mejor año fiscal que se refleje en el registro del oferente y que esté vigente y en firme.

Los oferentes extranjeros sin domicilio o sucursal en Colombia no están obligados a tener RUP y por tanto la verificación de esta información procederá en los términos definidos en el siguiente numeral.

#### **3.5.3.2. PERSONAS NATURALES O JURÍDICAS EXTRANJERAS SIN DOMICILIO O SUCURSAL EN COLOMBIA**

Los oferentes extranjeros deberán presentar la siguiente información financiera de conformidad con la legislación propia del país de origen. Los valores deben: (i) presentarse en pesos colombianos; (ii) convertirse a la tasa de cambio de la fecha de corte de los mismos, y (iii) estar avalados con la firma de quien se encuentre en obligación de hacerlo de acuerdo con la normativa del país de origen.

- A. El estado de situación financiera (balance general) y estado de resultado integral (estado de resultados), acompañados por el informe de auditoría (sí aplica de acuerdo con la legislación de origen) con traducción simple al castellano de acuerdo con las normas NIIF.
- B. Copia de la tarjeta profesional del contador público o revisor fiscal y certificado de antecedentes disciplinarios vigente expedido por la Junta Central de Contadores de quien realiza la conversión.
- C. El Formato 5 – diligenciado. En caso de presentarse discrepancias entre la información consignada en el Formato 5 – y los documentos señalados en el Literal A, prevalecerá la información consignada en los estados financieros incluidos en la oferta.

Las fechas de corte de los documentos señalados en el literal A será el 31 de diciembre. En tal sentido, se tomará la información de acuerdo con el mejor año fiscal del oferente, acompañado del Informe de Auditoría,



salvo que se acredite en debida forma que la legislación propia del país de origen establece una fecha de corte diferente a la prevista en este Documento de Términos y Condiciones.

Si alguno de estos requerimientos no aplica en el país del domicilio del oferente extranjero, el representante legal o el apoderado en Colombia deberán hacerlo constar bajo la gravedad de juramento en el Formato 5 – . El oferente podrá acreditar este requisito con un documento que así lo certifique emitido por una firma de auditoría externa.

Si los valores de los estados financieros están expresados originalmente en una moneda diferente a dólares de los Estados Unidos de América, estos deberán convertirse a pesos en los términos definidos en la sección 1.14.

### 3.6 CAPACIDAD RESIDUAL

Para efectos de evaluación Capacidad Residual, ENTerritorio tendrá en cuenta el PRESUPUESTO OFICIAL ESTIMADO (POE) para este proyecto. El Oferente será hábil si la capacidad residual (CRP) es mayor o igual a la capacidad residual de Proceso de Selección (CRPC), así:

$$CRP \geq CRPC$$

Los Oferentes acreditarán la capacidad residual o K de contratación conforme se describe a continuación. En todo caso, si con posterioridad al cierre y hasta antes del término para presentar observaciones al Informe Preliminar del Comité evaluador, cualquier Oferente, interesado o ENTerritorio, en uso de la potestad verificadora, advierte que se dejó de incluir por parte de un Oferente alguna información contractual que afecte su capacidad residual, ENTerritorio calculará la capacidad residual del Oferente teniendo en cuenta la nueva información. En dado caso ENTerritorio procederá a incluir el valor y plazo total del contrato, con independencia del saldo y plazo por ejecutar.

Lo anterior, sin perjuicio de las acciones administrativas y/o judiciales a que haya lugar, en contra de la (s) persona (s) que haya (n) suscrito las certificaciones exigidas para el cálculo de la capacidad residual.

**Nota 1:** El Oferente deberá acreditar una capacidad residual mayor o igual a la capacidad residual del POE. Si la capacidad residual del Oferente no es suficiente la oferta será calificada como no hábil.

**Nota 2:** Para el ejercicio de capacidad residual, el oferente debe diligenciar completamente de forma clara y ordenada, los Formatos que se encuentran dentro del Formato 5 – Formatos de capacidad residual suministrados por la Entidad.

#### 3.6.1 CÁLCULO DE LA CAPACIDAD RESIDUAL DEL PROCESO DE CONTRATACIÓN (CRPC)

El Oferente será hábil si la capacidad residual (CRP) es mayor o igual a la capacidad residual de Proceso de Selección (CRPC), así:

$$CRPC = POE - Anticipo \text{ y/o } pago \text{ anticipado}$$

Calle 26 # 13-19, Bogotá D.C., Colombia. Tel: (57)(1) 5940407  
Línea de transparencia: (57)(1)01 8000 914502  
[www.enterritorio.gov.co](http://www.enterritorio.gov.co)





Donde:

CRPC = Capacidad residual del Proceso de Contratación

POE = Presupuesto Oficial Estimado

Si el plazo estimado del contrato es mayor a 12 meses el cálculo de la CRPC deberá tener en cuenta el siguiente proceso:

$$CRPC = \frac{POE - \text{Anticipo y/o pago anticipado}}{\text{Plazo estimado (meses)}} * 12$$

### 3.6.2 CÁLCULO DE LA CAPACIDAD RESIDUAL DEL OFERENTE (CRP)

La capacidad residual del Oferente se calculará de la siguiente manera:

$$CRP = CO * \left[ \frac{(E + CT + CF)}{100} \right] - SCE$$

En donde:

CRP = Capacidad residual del Oferente

CO = Capacidad de Organización

E = Experiencia

CT = Capacidad Técnica

CF = Capacidad Financiera

SCE = Saldos de Contratos en Ejecución

La CRP del Oferente Plural es la suma de la capacidad residual de cada uno de sus integrantes, sin tener en cuenta el porcentaje de participación de estos en la estructura plural; lo anterior, en cumplimiento de lo dispuesto para tal fin en la Guía para Determinar y Verificar la Capacidad Residual del Oferente en los Procesos de Contratación de Obra Pública, de Colombia Compra Eficiente. En caso de ser negativa la capacidad residual de uno de los integrantes, este valor se restará de la capacidad residual total del Oferente Plural.

A cada uno de los factores se le asigna máximo el siguiente puntaje:

Factor	Puntaje máximo
Experiencia (E)	120
Capacidad financiera (CF)	40
Capacidad técnica (CT)	40

Calle 26 # 13-19, Bogotá D.C., Colombia. Tel: (57)(1) 5940407

Línea de transparencia: (57)(1)01 8000 914502

www.enterritorio.gov.co





Factor	Puntaje máximo
Total	200

La Capacidad de Organización (CO) no tiene asignación de puntaje en la fórmula porque su unidad de medida es en pesos colombianos y constituye un factor multiplicador de los demás factores.

El cálculo de cada uno de los factores procede como sigue:

**A. Capacidad de Organización (CO) FORMATO 5D:**

El factor (CO) corresponde a los Ingresos Operacionales del Oferente teniendo en cuenta lo siguiente:

Años de información financiera	Capacidad de organización (CO)
Cinco (5) años o más	Mayor ingreso operacional de los últimos 5 años
Entre uno (1) y cinco (5) años	Mayor ingreso operacional de los años de existencia del Oferente.
Menos de un (1) año (*)	USD 125.000 (Liquidados a la tasa de cambio determinada por el Ministerio de Comercio, Industria y Turismo cada 2 años para efectos del umbral del beneficio de las Mipyme.)

Si los ingresos operacionales del Oferente con uno (1) o más años de información financiera es menor a USD125.000, el factor (CO) del Oferente es igual a USD125.000.

Para acreditar el factor (CO) el Oferente obligado a tener RUP debe presentar los siguientes documentos:

- I. Estado de resultados integral (estado de resultado o pérdida o ganancias), del año en que hayan obtenido el mayor ingreso operacional en los últimos cinco (5) años, firmado por el representante legal, contador y revisor fiscal y/o contador independiente (externo), si están obligados a tenerlos. Esto teniendo en cuenta el artículo 37 de la Ley 222 de 1995.
- II. Copia de la tarjeta profesional y certificado de antecedentes disciplinarios vigentes de los contadores públicos, revisores fiscales, contadores independientes (externos), quienes suscribieron los documentos señalados en el presente literal.

Los Oferentes personas naturales o jurídicas extranjeras sin domicilio o Sucursal en Colombia, deben presentar el estado de resultados integral consolidado (estado de resultados o pérdida o ganancias) del año en que hayan obtenido el mayor ingreso operacional en los últimos cinco (5) años, auditado, con la firma de quien se encuentre en obligación de hacerlo, de acuerdo con la normativa vigente en el país de origen, en la moneda legal del país en el cual fue emitido, de conformidad con la legislación propia del país de origen.





Adicional a lo anterior, deben allegar la traducción al idioma castellano de la información financiera, observando lo siguiente: i) los valores deben ser expresados pesos colombianos, convertidos a la tasa representativa del mercado (TRM) de la fecha de corte de los mismos, en los términos descritos en la sección 1.13 de los Términos y Condiciones; ii) presentados de acuerdo con las normas NIIF; y iii) firmados por el contador público colombiano que los hubiere convertido.

Si alguno de estos requerimientos no aplica en el país del domicilio del Oferente extranjero, el representante legal o el apoderado en Colombia deberán hacerlo constar bajo la gravedad de juramento. Así mismo se podrá acreditar este requisito por una firma de auditora externa.

**B. Experiencia (E): (FORMATO 5B):**

El factor (E) del Oferente para propósitos de la capacidad residual es acreditado por medio de la relación entre: i) el valor total en Pesos de los contratos relacionados con la actividad de la construcción inscritos por el Oferente en el RUP, o FORMATO 5B – Capacidad residual en el segmento 72 “Servicios de Edificación, Construcción de Instalaciones y Mantenimiento” del Clasificador de Bienes y Servicios; y ii) el Presupuesto Oficial del Proceso de Contratación.

La relación indica el número de veces que el Oferente ha ejecutado contratos equivalentes a la cuantía del Proceso de Contratación objeto de la acreditación de la capacidad residual. Para Oferentes individuales se expresa así:

$$E = \frac{\text{Valor total de los contratos (COP)}}{\text{Presupuesto total estimado (COP)}}$$

Para Oferentes Plurales, el factor (E) de un integrante se calcula así:

$$E = \frac{\text{Valor total de los contratos (COP)}}{(\text{Presupuesto total estimado} * \% \text{ de participación})}$$

El cálculo del factor (E) para efectos de la capacidad residual de un integrante de un Oferente Plural debe tener en cuenta su participación en el Proceso de Contratación objeto del cálculo de la capacidad residual. Si el Oferente no es plural no hay lugar a porcentaje.

El puntaje al factor (E) será asignado con base en la siguiente tabla:

Mayor a	Menor o igual a	Puntaje
0	3	60
3	6	80
6	10	100
10	Mayores	120







Para acreditar el factor (E), el Oferente debe diligenciar el Formato 5B – Capacidad residual el cual contiene los contratos inscritos en el segmento 72 y su valor total en pesos colombianos liquidados con el SMMLV. Así mismo, el Presupuesto Oficial estimado debe ser liquidado con el SMMLV para el año de publicación de los Términos y Condiciones del proceso de selección.

Los Oferentes o integrantes extranjeros sin domicilio o Sucursal en Colombia, adicionalmente deben aportar copia de los Contratos ejecutados o certificaciones de terceros que hubieran recibido los servicios de construcción de obras civiles bien sean públicos o privados. La información de los Contratos soportados con las certificaciones de terceros que hubieran recibido los servicios de construcción de obras civiles debe ser obligatoriamente los mismos que el Oferente presente en el Formato 3 – Experiencia Habilitante del Oferente. La información del Formato 5B – Capacidad residual deberá ser allegada en pesos colombianos, salvo donde se registre el valor del Contrato en la moneda del país de origen. Cuando el valor de los contratos esté expresado en monedas extranjeras deberá convertirse a pesos colombianos en los términos indicados en el numeral 1.13 de los Términos y Condiciones.

### C. Capacidad Financiera (CF):

El factor (CF) para propósitos de la capacidad residual se obtiene teniendo en cuenta el índice de liquidez del Oferente con base en la siguiente fórmula:

$$\text{Índice de liquidez} = \frac{\text{Activo Corriente}}{\text{Pasivo Corriente}}$$

El puntaje para la liquidez se debe asignar con base en la siguiente tabla:

Mayor a	Menor o igual a	Puntaje
0	0,5	20
0,5	0,75	25
0,75	1,00	30
1,00	1,5	35
1,5	Mayores	40

El índice de liquidez del Oferente se verifica con el RUP. Si el Oferente no tiene antigüedad suficiente para tener estados financieros auditados a 31 de diciembre del año inmediatamente anterior, deben tenerse en cuenta los estados financieros de corte trimestral o de apertura, suscritos por el representante legal y el auditor.

Para los Oferentes o integrantes extranjeros sin domicilio o Sucursal en Colombia, la información requerida para el factor (CF) exigido para el cálculo de la capacidad residual del Oferente está contemplada en el numeral de los requisitos de capacidad financiera de los Términos y Condiciones.





Cuando el Oferente tiene un pasivo corriente igual a cero (0) y por consiguiente su índice de liquidez sea indeterminado, la Entidad debe otorgar el mayor puntaje en el componente de capacidad financiera (CF).

#### D. Capacidad Técnica (CT): (FORMATO 5C):

El factor (CT) para propósitos de la capacidad residual se asigna teniendo en cuenta el número de socios y profesionales de la arquitectura, ingeniería y geología vinculados mediante una relación laboral o contractual vigente conforme con la cual desarrollen actividades relacionadas directamente con la construcción.

Para acreditar el factor (CT) el Oferente o integrante nacional y extranjero con o sin Sucursal en Colombia deben diligenciar el Formato 7- Capacidad residual.

El puntaje del factor (CT) se asigna con base en la siguiente tabla:

Desde	Hasta	Puntaje
1	5	20
6	10	30
11	Mayores	40

#### E. Saldos Contratos en Ejecución (SCE): (FORMATO 5 A):

El Oferente debe presentar el Formato 5 A – Capacidad residual suscrito por su representante legal y su revisor fiscal si el Oferente está obligado a tenerlo, o por el contador o su auditor independiente el cual contenga la lista de los contratos en ejecución tanto a nivel nacional como internacional indicando: i) el valor del Contrato; ii) el plazo del Contrato en meses; iii) la fecha de inicio de las obras del Contrato, día, mes, año; iv) si la obra la ejecuta un Consorcio o Unión Temporal junto con el porcentaje de participación del integrante que presenta el certificado, y v) si el Contrato se encuentra suspendido, de ser así, la fecha de suspensión. En el certificado debe constar expresamente si el Oferente tiene o no contratos en ejecución.

Para acreditar el factor (SCE) el Oferente tendrá en cuenta lo siguiente:

- I. El factor SCE es la suma de los montos por ejecutar de los contratos vigentes durante los 12 meses siguientes. Si el número de días por ejecutar en un contrato es superior a 12 meses, es decir 360 días, el factor (SCE) solo tendrá en cuenta la proporción lineal de 12 meses.
- II. Los Contratos de obras civiles en ejecución son aquellos que a la fecha de presentación de la oferta obligan al Oferente con Entidades Estatales o privadas para realizar obras civiles. Estas incluyen las obras civiles de los Contratos de concesión y los Contratos de obra suscritos con concesionarios, así como los contratos suspendidos y aquellos que no tengan acta de inicio. No se entenderán como contratos en ejecución los que se encuentren en liquidación.





- III. Se tendrán en cuenta los contratos de obras civiles en ejecución suscritos por el Oferente o por sociedades, Consorcios o Uniones Temporales en los cuales el Oferente tenga participación.
- IV. Si un Contrato se encuentra suspendido, el cálculo del (SCE) de dicho Contrato debe efectuarse asumiendo que lo que falta por ejecutar iniciará en la fecha de presentación de la oferta del Proceso de Contratación. Si el Contrato está suspendido el Oferente debe informar el saldo pendiente por ejecutar.
- V. El cálculo del factor (SCE) debe hacerse linealmente calculando una ejecución diaria equivalente al valor del contrato dividido por el plazo del contrato expresado en días. Este resultado se multiplica por el número de días pendientes para cumplir el plazo del contrato y si el Contrato es ejecutado por una estructura plural por la participación del Oferente en la respectiva estructura.
- VI. Para los Oferentes o integrantes extranjeros sin domicilio o Sucursal en Colombia deben diligenciar el Formato 5 – Capacidad residual firmado por la persona natural o el representante legal de la persona jurídica y el contador público colombiano que los hubiere convertido a pesos colombianos usando para ello la sección 1.13 del Documento de Términos y Condiciones.

### 3.7 CAPACIDAD TECNICA - EXPERIENCIA

Para efectos del proceso de selección, los requisitos de capacidad técnica serán los siguientes:

Critero	Verificación	Resultado
Experiencia del oferente	Cumple / No cumple	Habilitado / No habilitado

#### 3.7.1 EXPERIENCIA GENERAL

El OFERENTE deberá acreditar Experiencia General en: **CONSTRUCCIÓN Y/O AMPLIACIÓN DE EDIFICACIONES.**<sup>1</sup>

#### 3.7.2 EXPERIENCIA ESPECÍFICA DEL OFERENTE

El OFERENTE deberá acreditar Experiencia Especifica en:

- Mínimo uno (1) de los contratos válidos aportados como experiencia general deben contemplar un **ÁREA CONSTRUIDA CUBIERTA (ACC) IGUAL O SUPERIOR A MIL SEISCIENTOS METROS CUADRADOS (1.600 M<sup>2</sup>) EN EDIFICACIONES INSTITUCIONALES EDUCATIVAS** de más de una planta o nivel.

<sup>1</sup> vi) Cuando el objeto del proceso de contratación contemple la ejecución de dos o más “Actividades a Contratar” (ej.: 1.1 y 2.1), la entidad tiene dos alternativas: a) solicitar únicamente la experiencia de la “actividad a contratar” de mayor relevancia de acuerdo con el objeto del contrato. **La Entidad podrá analizar la relevancia en función del valor de las actividades** o por la complejidad técnica.





- Mínimo uno de los contratos aportados deberá demostrar la ejecución de las siguientes actividades:
  - Sistemas de Voz y datos o telecomunicaciones.
  - Suministro e Instalación de Calefacción o aire acondicionado.
- Las certificaciones que acrediten la experiencia deberán ser de contratos que hubiesen sido ejecutados con posterioridad a la norma NSR-2010 y estar debidamente certificados por el contratante.

Se entiende por:

**EDIFICACIONES:** son aquellas construcciones fijas de carácter permanente de uno o más pisos, públicas o privadas, cuyo uso es la ocupación por seres humanos, no incluye bodegas de almacenaje, estaciones de sistemas de transporte masivo y parqueaderos a cielo abierto.

**EDIFICACIONES INSTITUCIONALES:** De conformidad con lo establecido en la NSR 10 Título K, numeral K.2.6 y subsiguientes, son edificaciones institucionales aquellas construcciones fijas de carácter permanente de uno o más pisos, cuyo uso es meramente institucional, es decir, aquellas edificaciones utilizadas para la reclusión de personas que adolecen de limitaciones mentales o están sujetas a castigos penales o correccionales; en el tratamiento o cuidado de personas o en su reunión con propósitos educativos o de instrucción. De igual manera se clasifican dentro de este grupo las edificaciones en la atención de emergencias, preservación de la seguridad de personas y la prestación de servicios públicos y administrativos necesarios para el buen funcionamiento de las ciudades. El grupo de ocupación institucional está constituido por los subgrupos de Reclusión (I-1), Salud o Incapacidad (I-2), Educación (I-3), Seguridad Pública (I-4) y Servicio Público (I-5).

**EDIFICACIONES INSTITUCIONALES EDUCATIVAS:** De conformidad con lo establecido en la NSR 10 Título K, numeral K.2.6.4, corresponden al subgrupo de Ocupación Institucional de Educación (I-3) y se clasifican las edificaciones o espacios empleados para la reunión de personas con propósitos educativos y de instrucción dentro de las cuales se encuentran: universidades, colegios, escuelas, centros de educación, academias, jardines infantiles y otras instituciones docentes.

**NOTA 1.** La experiencia deberá ser acreditada mediante contratos ejecutados, terminados y recibidos a satisfacción. No se tendrán en cuenta contratos que se encuentren en ejecución.

**NOTA 2:** Los criterios anteriormente requeridos podrán acreditarse en un mismo contrato o de forma independiente, no obstante, deberá dar cumplimiento al número de contratos con los cuales el oferente cumple la experiencia acreditada con su respectivo Valor mínimo a certificar (como % del Presupuesto Oficial de obra expresado en SMMLV).

**NOTA 3:** La certificación de Experiencia mediante la cual se acrediten cada uno de los contratos aportados en el Formato 3 de Experiencia Habilitante, deberán discriminar de forma específica el área construida y el área cubierta construida, dentro del alcance del contrato.

Calle 26 # 13-19, Bogotá D.C., Colombia. Tel: (57)(1) 5940407  
Línea de transparencia: (57)(1)01 8000 914502  
[www.enterritorio.gov.co](http://www.enterritorio.gov.co)





La verificación del número de contratos para la acreditación de experiencia se realizará de la siguiente manera:

Número de contratos con los cuales el Oferente cumple la experiencia acreditada	Valor mínimo para certificar (como % del Presupuesto Oficial Estimado de obra expresado en SMMLV)
De 1 hasta 2	75 %
De 3 hasta 4	120 %
De 5 hasta 6	150 %

La verificación se hará con base en la sumatoria de los valores totales ejecutados (incluido IVA) en SMMLV de los contratos que cumplan con los requisitos establecidos en el documento Términos y condiciones.

El Oferente cumple el requisito de experiencia si la sumatoria de los valores totales ejecutados (incluido IVA) de los contratos expresados en SMMLV es mayor o igual al valor mínimo a certificar establecido en la tabla anterior.

En caso de que el número de contratos con los cuales el Oferente acredita la experiencia no satisfaga el porcentaje mínimo a certificar establecido en la anterior tabla, se calificará la Oferta como no hábil.

**Nota:** Cuando la actividad requerida como experiencia sea una parte del objeto contractual de las certificaciones aportadas, el valor que será tomado en cuenta será el valor de la actividad que se requiere como experiencia (**CONSTRUCCIÓN Y/O AMPLIACIÓN DE EDIFICACIONES**).

### 3.7.3 CARACTERISTICAS DE LOS CONTRATOS PRESENTADOS PARA ACREDITAR LA EXPERIENCIA EXIGIDA

Los contratos con los que pretendan acreditar la experiencia exigida deberán cumplir las siguientes características:

- A. Estar relacionados de forma clara y ordenada en el **Formato 3. Experiencia habilitante del oferente**. Los oferentes plurales, deberán indicar qué integrante aporta cada uno de los contratos señalados en el **Formato 3. Experiencia habilitante del oferente**. Este documento deberá ser presentado por el oferente plural y no por cada integrante.
- B. El Interesado podrá acreditar la experiencia con **MÍNIMO (1) Y MÁXIMO SEIS (6)** contratos los cuales serán evaluados teniendo en cuenta lo solicitado en el numeral 3.7.7 del presente documento.
- C. Deben haber terminado antes de la fecha de cierre para recepción de ofertas, del presente proceso de selección.
- D. ENTerritorio tendrá en cuenta la experiencia individual de los accionistas, socios o constituyentes de las sociedades con menos de tres (3) años de constituidas **y se hará en proporción a su participación en**





**el capital social.** En este caso, los oferentes deben adjuntar un documento suscrito por el Representante Legal o el Revisor Fiscal o Contador Público (según corresponda) donde se indique la conformación de la empresa. No se tendrá en cuenta la experiencia aportada, cuando los socios se encuentren inhabilitados.

- E. Para efectos de la acreditación de la experiencia a la que se refiere el presente numeral, esta podrá ser validada mediante los documentos establecidos en el presente documento.

### 3.7.4 CONSIDERACION PARA LA VALIDEZ DE LA EXPERIENCIA REQUERIDA

ENTerritorio tendrá en cuenta los siguientes aspectos para analizar la experiencia acreditada y para que la misma sea válida como experiencia requerida:

- A. En el Clasificador de Bienes y servicios, los segmentos correspondientes para la clasificación de la experiencia son el 72 y 95, servicios basados en construcción, ingeniería, mantenimiento y servicios profesionales de empresa y servicios administrativos.
- B. ENTerritorio como entidad contratante únicamente podrá exigir para la verificación de la experiencia los contratos celebrados por el interesado, identificados con el Clasificador de Bienes y Servicios hasta el tercer nivel.
- C. Si el oferente no aporta el **Formato 3. Experiencia habilitante del oferente**, o relaciona o anexa más de **SEIS (06)** contratos, para efectos de evaluación de la experiencia se tendrán en cuenta como máximo los SEIS (6) contratos aportados de mayor valor. Se entiende como mayor valor aquellos contratos que afectados por el porcentaje de participación del oferente en el proyecto, tenga el mayor valor en pesos colombianos.
- D. No se permite presentar auto-certificaciones, entendidas como:
- Cualquier certificación expedida por el oferente o alguno de los integrantes del Oferente plural para acreditar su propia experiencia o la de alguno de los integrantes del Oferente plural.
  - Cualquier certificación expedida por Consorcios, uniones temporales u otras formas de asociaciones plurales en las cuales alguno de los integrantes del oferente plural haya hecho parte.
- E. Cuando el contrato que se pretende acreditar como experiencia haya sido ejecutado en Consorcio o Unión Temporal, el porcentaje de participación del integrante será el registrado en alguno de los documentos válidos para la acreditación de experiencia de acuerdo con el documento de Términos y Condiciones; no obstante, en el caso que en ninguno de los documentos citados se pueda evidenciar el porcentaje de participación del integrante, deberá aportar el documento de constitución del oferente plural, o copia del contrato celebrado cuando en este consten tales porcentajes de participación. Para la acreditación de experiencia, esta será multiplicada por el porcentaje de participación que tuvo el integrante o los integrantes dentro de la estructura plural.





- F. Si el contrato aportado para acreditar la experiencia se ejecutó bajo la modalidad de Consorcio o Unión Temporal, el plazo a considerar será el plazo total ejecutado, sin afectarse por el porcentaje de participación que tuvo el integrante que pretenda hacer valer la experiencia.
- G. Cuando el contrato que se aporte para la experiencia haya sido ejecutado por un consorcio o unión temporal, y dos (2) o más de sus integrantes conformen un oferente plural para participar en el presente proceso, dicho contrato se entenderá aportado como un (1) solo contrato y se tendrá en cuenta para el aporte de la experiencia la sumatoria de los porcentajes de los integrantes del consorcio o unión temporal que ejecutaron el contrato y que están participando en el presente proceso, siempre y cuando en el **Formato 3. Experiencia habilitante del oferente**, se indique cuáles integrantes y qué porcentajes de participación se ofrecen como experiencia.
- H. En el evento en que no todos los integrantes que conforman la estructura plural indiquen su participación en el contrato que se aporta como experiencia en el Formato 3, se tendrá en cuenta únicamente la participación del o los integrantes que la indican. ENTerritorio hará la evaluación basada en el Formato 3 – Experiencia Habilitante del Oferente.
- I. Para efectos de la evaluación de la experiencia se tendrá en cuenta el orden en que se hayan relacionado los contratos en el FORMATO 3 – EXPERIENCIA HABILITANTE DEL OFERENTE, y en caso de que el oferente relacione en el citado formato más de los contratos solicitados como máximo según el numeral 3.7.7 de este documento, únicamente se tendrán en cuenta para la evaluación aquellos relacionados en el formato en su orden hasta el número máximo solicitado para el presente proceso.
- J. En los casos en que el contrato haya sido ejecutado en virtud de un contrato de fiducia mercantil, deberá presentarse certificación expedida por la sociedad fiduciaria titular del patrimonio autónomo, en la que se indique, además de la información exigida en el literal natural o jurídica que llevo a cabo el contrato.
- K. Para los contratos que hayan sido objeto de cesión, el contrato deberá encontrarse debidamente inscrito y clasificado en el RUP o en uno o alguno de los documentos considerados como válidos para la acreditación de experiencia de la empresa cesionaria, según aplique. La experiencia se admitirá para el cesionario y no se reconocerá experiencia alguna al cedente.
- L. El valor total del o los contratos celebrados que se aporten para acreditar la experiencia específica será aquel que tuvieron a la fecha del informe de recibo final o la del acta de recibo final suscrito por el contratante o su representante o a la terminación del contrato, y la conversión a salarios mínimos mensuales legales vigentes (SMMLV) se hará conforme al vigente en el año de recibo final o terminación. En caso de presentar el valor en moneda extranjera, se aplicará lo siguiente:





1. Cuando el valor del contrato esté dado en dólares americanos (USD) se convertirá a pesos colombianos utilizando para esa conversión la tasa representativa del mercado (TRM) vigente para la fecha de recibo final o terminación. Cuando la fecha de recibo final o de terminación del contrato no especifique el día, pero si el mes y el año, se tomará para su conversión la tasa representativa del mercado (TRM) vigente para el último día hábil del mes en que haya terminado el contrato o se haya realizado su recibo final.

2. Cuando el valor del contrato esté dado en moneda extranjera diferente al dólar americano, se realizará su conversión a dólares americanos de acuerdo con las tasas de cambio estadísticas publicadas por el Banco de la República, teniendo en cuenta la fecha de recibo final o de su terminación y, posteriormente, se procederá a su conversión a pesos colombianos de conformidad con la TRM vigente para la fecha de recibo final o de su terminación, según corresponda. Cuando la fecha de recibo final o de terminación del contrato no especifique el día, pero si el mes y el año, se tomará para su conversión la tasa representativa del mercado (TRM) vigente para el último día hábil del mes en que haya terminado el contrato o se haya realizado su recibo final.

### 3.7.5 CLASIFICACION DE LA EXPERIENCIA EN EL “CLASIFICADOR DE BIENES, OBRAS Y SERVICIOS DE LAS NACIONES UNIDAS”

Los contratos aportados para efectos de acreditación de la experiencia requerida deben estar clasificados en alguno de los siguientes códigos:

Código Segmento	Nombre Segmento	Código Familia	Nombre Familia	Código Clase	Nombre Clase
72	Servicios de edificación, construcción de instalaciones y mantenimiento.	11	Servicio de construcción de edificaciones residenciales	10	Servicios de construcción de unidades unifamiliares.
72	Servicios de edificación, construcción de instalaciones y mantenimiento.	11	Servicio de construcción de edificaciones residenciales	11	Servicios de construcción de unidades multifamiliares.
72	Servicios de edificación, construcción de instalaciones y mantenimiento.	12	Servicio de construcción de edificaciones no residenciales	10	Servicios de Construcción de Edificios Industriales y bodegas nuevas.
72	Servicios de edificación, construcción de instalaciones y mantenimiento.	12	Servicio de construcción de edificaciones no residenciales	11	Servicios de Construcción de Edificios Comerciales y de oficinas.







72	Servicios de edificación, construcción de instalaciones y mantenimiento.	12	Servicio de construcción de edificaciones no residenciales	14	Servicios de Construcción de Edificios Públicos Especializados.
----	--------------------------------------------------------------------------	----	------------------------------------------------------------	----	-----------------------------------------------------------------

Las personas naturales o jurídicas extranjeras sin domicilio o sucursal en Colombia deberán indicar los códigos de clasificación relacionados con los bienes, obras o servicios ejecutados con alguno de los documentos válidos establecidos en el Documento de Términos y Condiciones para cada uno de los contratos aportados para la acreditación de la experiencia requerida.

En el evento en el que dichos documentos no incluyan los códigos de clasificación, el representante legal del oferente deberá incluirlos en el **Formato 3. Experiencia habilitante del oferente.**

### 3.7.6 ACREDITACIÓN Y VERIFICACIÓN DE LA EXPERIENCIA ESPECÍFICA REQUERIDA DEL OFERENTE.

Los contratos con los que pretendan acreditar la experiencia específica deben cumplir o tener en cuenta lo siguiente:

- a. El contrato deberá estar terminado en la fecha prevista para la finalización del término para presentar oferta. Para el presente proceso de selección, se tomará como fecha de terminación del contrato la del recibo final, suscrito por el contratante o su representante.
- b. Cuando el contrato que se pretende acreditar como experiencia haya sido ejecutado en consorcio o unión temporal, el valor a considerar será el registrado en el RUP, o documento válido en caso de que el integrante no esté obligado a RUP, para la acreditación de experiencia multiplicada por el porcentaje de participación que tuvo el integrante o los integrantes.
- c. En caso de ofertas plurales, la experiencia será la sumatoria de las experiencias específicas de los integrantes que la tengan. Si la totalidad de la experiencia específica es acreditada por uno solo de los integrantes de la oferta plural, este deberá tener una participación igual o superior al cincuenta y uno por ciento (51%). Si la experiencia específica es acreditada por más de uno de los integrantes de la oferta plural, aquél que aporte el mayor valor en contratos, respecto de los otros integrantes, deberá tener una participación igual o superior al treinta y cuatro por ciento (34%) en la oferta plural. De igual manera los demás integrantes del oferente plural que aporten la experiencia específica deben tener un porcentaje de participación en la oferta plural de MÍNIMO el veinte por ciento (20%) cada uno. En todo caso, aquel integrante que no aporte experiencia específica no podrá tener una participación mayor en la oferta plural que aquél o aquellos que la acreditan.
- d. El oferente deberá presentar, para la acreditación de la experiencia: certificaciones, constancias o cualquier otro documento expedido por el contratante, su representante o por el interventor o supervisor

Calle 26 # 13-19, Bogotá D.C., Colombia. Tel: (57)(1) 5940407

Línea de transparencia: (57)(1)01 8000 914502

[www.enterritorio.gov.co](http://www.enterritorio.gov.co)





del contrato. La documentación presentada para la acreditación de la experiencia deberá permitir en conjunto la verificación de la siguiente información:

- Nombre del contratante
- Nombre del contratista
- Objeto del contrato
- Valor total del contrato que se pretende acreditar
- Valor total ejecutado del contrato que se pretende acreditar
- Lugar de ejecución
- Principales actividades ejecutadas.
- La magnitud, área intervenida o construida y demás condiciones de experiencia contenida en la matriz de experiencia aplicable en el proyecto de infraestructura social que permita establecer su alcance, en los casos que aplique.
- Fecha de inicio del contrato, la cual debe indicar el día, mes y año
- Fecha de terminación del contrato, la cual debe indicar el día, mes y año
- Nombre y cargo de la persona que expide la certificación
- Constancia de recibo final del contrato, con indicación de la fecha correspondiente
- Si el contrato se ejecutó por un oferente plural, deberá indicar el nombre de sus integrantes y el porcentaje de participación de cada uno de ellos. Cuando en la certificación no se indique el porcentaje de participación, deberá adjuntarse copia del documento de constitución del oferente plural, o copia del contrato celebrado cuando en este consten tales porcentajes de participación.

**NOTA 1: Para validar el contrato con la información registrada en el RUP del oferente, se verificará que el valor del contrato indicado en alguno de los documentos válidos establecidos en el numeral 3.7.7. del presente documento, al ser convertido en SMMLV, corresponda con el reportado en el RUP del oferente, por lo tanto, prevalecerá lo señalado en el Registro Único de Oferentes.**

**NOTA 2:** Para realizar la conversión a SMMLV del valor del contrato, se tomará el valor total ejecutado sobre el valor del SMMLV del año de **terminación del contrato**.

**NOTA 3:** Si el documento válido para acreditar la experiencia aportado por el oferente, no indica de manera específica un valor final ejecutado, se entenderá que el valor total o final del contrato indicado en dicho documento, corresponde al total ejecutado.

**NOTA 4:** El oferente deberá identificar en el **Formato 3. Experiencia habilitante del oferente**. (Columna experiencia requerida), para cada uno de los contratos aportados la descripción de la actividad o actividades de la experiencia específica que acredita junto con el nombre o título del (de los) documento(s) adjunto(s) a la Oferta con el(los) cual(es) acredita la experiencia, en dicho(s) documento(s) el Oferente deberá resaltar de forma clara y precisa la información con la que acredita la experiencia

Calle 26 # 13-19, Bogotá D.C., Colombia. Tel: (57)(1) 5940407

Línea de transparencia: (57)(1)01 8000 914502

[www.enterritorio.gov.co](http://www.enterritorio.gov.co)





**NOTA 5:** Si el objeto aportado en los contratos con los cuales el Oferente pretende hacer valer su experiencia no indica de manera clara y precisa la experiencia solicitada, **el Oferente deberá resaltar en los documentos validos que presente para acreditar la experiencia**, las actividades, obligaciones u otros con las cuales pretenda hacer valer su experiencia, en todo caso, es responsabilidad del Oferente la presentación de su Oferta.

**NOTA 6:** Se aclara a los oferentes que la Experiencia Especifica de área cubierta construida debe ser acreditada mediante certificación expedida por la Entidad Contratante, o mediante Acta de Liquidación en la cual de manera clara se indique el área cubierta construida. Igualmente, las actividades ejecutadas solicitadas en el numeral 3.7.2. deberán estar incluidas expresamente en alguna de las certificaciones aportadas para la acreditación del requisito.

**NOTA 7:** Cuando el oferente presente contratos que hayan sido ejecutados bajo la figura asociativa de Consorcio o Unión Temporal se evaluara la Experiencia Especifica de área cubierta construida afectada por el porcentaje de participación, que tuvo en dicho consorcio o unión temporal, y deberá suministrar el nombre de la persona natural o jurídica que ejecuto dicho porcentaje.

- e. La experiencia de los socios de una persona jurídica se podrá acumular a la de esta cuando no cuente con más de tres (3) años de constituida **y se hará en proporción a su participación en el capital social.** La acreditación de esta experiencia se sujetará a las exigencias de los literales anteriores.
- f. En los casos en que el contrato haya sido ejecutado en virtud de un contrato de fiducia mercantil, deberá presentarse certificación expedida por la sociedad fiduciaria titular del patrimonio autónomo, en la que se indique, además de la información exigida en el literal e. del presente numeral, el nombre del o los fideicomitentes y el nombre de la persona natural o jurídica que llevo a cabo el contrato.
- g. El valor total del o los contratos celebrados que se aporten para acreditar la experiencia especifica será aquel que tuvieron a la fecha del informe de recibo final o la del acta de recibo final suscrito por el contratante o su representante o a la terminación del contrato, y la conversión a salarios mínimos mensuales legales vigentes (SMMLV) se hará conforme al vigente en el año de recibo final o terminación. En caso de presentar el valor en moneda extranjera, se aplicará lo siguiente:
  - 1. Cuando el valor del contrato esté dado en dólares americanos (USD) se convertirá a pesos colombianos, utilizando para esa conversión la tasa representativa del mercado (TRM) vigente para la fecha de recibo final o terminación.
  - 2. Cuando la fecha de recibo final o de terminación del contrato no especifique el día, pero si el mes y el año, se tomará para su conversión la tasa representativa del mercado (TRM) vigente para el último día hábil del mes en que haya terminado el contrato o se haya realizado su recibo final.





3. Cuando el valor del contrato esté dado en moneda extranjera diferente al dólar americano, se realizará su conversión a dólares americanos de acuerdo con las tasas de cambio estadísticas publicadas por el Banco de la República, teniendo en cuenta la fecha de recibo final o de su terminación y, posteriormente, se procederá a su conversión a pesos colombianos de conformidad con la tasa representativa del mercado (TRM) vigente para la fecha de recibo final o de su terminación, según corresponda. Cuando la fecha de recibo final o de terminación del contrato no especifique el día, pero si el mes y el año, se tomará para su conversión la tasa representativa del mercado (TRM) vigente para el último día hábil del mes en que haya terminado el contrato o se haya realizado su recibo final.

### 3.7.7 DOCUMENTOS VÁLIDOS PARA LA ACREDITACIÓN DE LA EXPERIENCIA REQUERIDA

El Oferente deberá aportar uno o algunos de los documentos que se establecen a continuación con el fin de acreditar la ejecución y recibo final de los contratos en la experiencia solicitada. Los mismos deberán estar debidamente diligenciados y suscritos por el contratante. En caso de existir discrepancias entre dos (2) o más documentos aportados por el Oferente para la acreditación de experiencia, se establece la prevalencia de acuerdo con el orden que se presenta a continuación:

- a. Acta de liquidación del contrato ejecutado y con el cual se pretende acreditar la experiencia.
- b. Acta de entrega, terminación, final o de recibo definitivo; en los cuales se pueda verificar la participación del oferente.
- c. Certificación de experiencia, expedida con posterioridad a la fecha de terminación del contrato en la que conste el recibo a satisfacción del producto o servicio contratado debidamente suscrita por quien esté en capacidad u obligación de hacerlo.
- d. Acta de inicio o la orden de inicio, sólo será válida para efectos de acreditar la fecha de inicio.
- e. Para los contratos que hayan sido objeto de cesión, el contrato deberá encontrarse debidamente inscrito en uno o alguno de los documentos considerados como válidos para la acreditación de experiencia de la empresa cesionaria, según aplique. La experiencia se admitirá para el cesionario y no se reconocerá experiencia alguna al cedente.

### 3.7.8 PARA SUBCONTRATOS

Para acreditar la experiencia de subcontratos cuyo contrato principal fue suscrito con particulares se aplicarán las disposiciones establecidas en el numeral anterior.





Para la acreditación de experiencia de los contratos derivados de contratos suscritos con entidades estatales el oferente debe aportar los documentos que se describen a continuación:

- A. Certificación del subcontrato. Certificación expedida con posterioridad a la fecha de terminación del subcontrato, la cual debe estar suscrita por el representante legal del subcontratante.
- B. Certificación expedida por la entidad estatal del contrato principal del cual se derivó el subcontrato.

Dicha certificación debe contener la información requerida para acreditar experiencia y la siguiente:

- I. Autorización de la entidad estatal a cargo de la infraestructura por medio de la cual se autoriza el subcontrato. En caso de que no requiera autorización, el oferente podrá aportar con su propuesta alguno de los siguientes documentos que den cuenta de esa circunstancia: (i) copia del contrato o (ii) certificación emitida por la entidad concedente, donde acredite que para subcontratar no se requería autorización.

Tratándose de subcontratos, cuando el contratista principal y el subcontratista se presenten al procedimiento de selección, las actividades subcontratadas solo serán válidas para el subcontratista; es decir, dichas actividades no serán tenidas en cuenta para acreditar experiencia del contratista principal.

En todo caso, la experiencia será válida para quien efectivamente haya ejecutado las actividades exigidas.

Los oferentes deben advertir a la entidad cuando en otros procesos, el contratista original haya certificado que, dentro de su contrato, se llevó a cabo la subcontratación, por cuanto tales actividades no serán tenidas en cuenta para efectos de acreditación de experiencia del contratista original. Para tal fin, deberán informar a la entidad, mediante comunicación escrita, indicando el proceso en el cual el contratista certificó la respectiva subcontratación.

La obligación de informar las situaciones de subcontratación recae en los oferentes y de ninguna manera dicha obligación será de la entidad. En aquellos casos en los que el oferente no advierta tal situación, la entidad no tendrá responsabilidad alguna por cuanto no fue informada. En ese caso, el contrato se contabilizará como un todo y no se tendrá en cuenta lo relacionado con la subcontratación.





## CAPÍTULO IV CRITERIOS DE EVALUACIÓN, ASIGNACIÓN DE PUNTAJE Y CRITERIOS DE DESEMPATE FACTORES DE CALIFICACIÓN

El Comité Evaluador designado por ENTerritorio para el presente proceso será el órgano responsable de la evaluación de las ofertas presentadas y de la determinación del orden de estas. Este procederá a otorgarles el correspondiente puntaje de conformidad con la evaluación de los factores ponderables que a continuación se establecen:

ENTerritorio calificará las ofertas que hayan cumplido con la **TOTALIDAD** de los requisitos habilitantes, con el siguiente puntaje:

Factor de Evaluación	Puntaje máximo
Oferta económica	50 puntos
Equipo de trabajo (personal objeto de evaluación)	20 puntos
Factor de calidad	10 puntos
Factor de sostenibilidad técnico ambiental agregado	9 puntos
Apoyo a la industria nacional	10 puntos
Vinculación de personas con discapacidad	1 punto
<b>Total</b>	<b>100 puntos</b>

### 4.1. OFERTA ECONÓMICA (50 Puntos)

Para la calificación de la Oferta económica se tendrá en cuenta el valor total indicado en el Anexo7A-Oferta económica, verificado aritméticamente.

El valor de la Oferta económica debe ser presentado en pesos colombianos y contemplar todos los costos directos e indirectos para la completa y adecuada ejecución de la obra, los Riesgos y la administración de estos.

Al formular la oferta, el Oferente acepta que estarán a su cargo todos los impuestos, tasas y contribuciones establecidos por las diferentes autoridades nacionales, departamentales o municipales y dentro de estos mismos niveles territoriales, los impuestos, tasas y contribuciones establecidos por las diferentes autoridades.

Los estimativos técnicos que hagan los Oferentes para la presentación de sus ofertas deben tener en cuenta que la ejecución del Contrato se regirá íntegramente por lo previsto en los Documentos del Proceso y que en sus cálculos económicos deben incluir todos los aspectos y requerimientos necesarios para cumplir con las obligaciones contractuales y asumir los riesgos previstos en dichos documentos.





**Nota 1:** El valor total de cada uno de los ítems de la oferta no podrá ser superior al 100% del valor establecido por la Entidad.

**Nota 2:** El valor unitario de cada uno de los ítems no podrá ser superior al 100% del valor unitario de cada uno de los ítems establecidos por la Entidad.

**Nota 3:** El valor total de la oferta no podrá ser superior al 100% de POE establecido por la Entidad

El valor de la propuesta económica debe presentarse en pesos colombianos y contemplar todos los costos directos e indirectos para la completa y adecuada ejecución de la obra del proceso, los riesgos y la administración de estos.

Al formular la oferta, el Oferente acepta que estarán a su cargo todos los impuestos, tasas y contribuciones establecidos por las diferentes autoridades nacionales, departamentales o municipales y dentro de estos mismos niveles territoriales, los impuestos, tasas y contribuciones contemplados por las autoridades.

Los estimativos técnicos que hagan los Oferentes para la presentación de sus ofertas deben tener en cuenta que la ejecución del Contrato se regirá íntegramente por lo previsto en los Documentos del Proceso y que en sus cálculos económicos deben incluir todos los aspectos y requerimientos necesarios para cumplir con las obligaciones contractuales y asumir los riesgos previstos en dichos documentos.

#### **4.2. A.I.U.**

El Oferente debe calcular un A.I.U. que contenga todos los costos en los que incurre el oferente, futuro contratista, para ejecutar y cumplir el contrato.

El A.I.U. debe expresarse en un porcentaje (%) y debe consignarlo y discriminarlo en la propuesta económica.

Se debe garantizar que la oferta económica para la ejecución de las obras no presente porcentaje de AIU superior al siguiente:

AIU: 27.40%

**Nota 1:** El porcentaje máximo de AIU establecido por la Entidad no incluye el IVA sobre la Utilidad.

Cuando el Oferente exprese el A.I.U. en porcentaje (%) y en Pesos, prevalece el valor expresado en porcentaje (%). El porcentaje del A.I.U. que presenten los Oferentes no debe ser superior al porcentaje total del A.I.U. establecido en el Anexo7A-Oferta económica. En consecuencia, el Oferente puede configurar libremente el porcentaje individual de la "A", de la "I" y de la "U", siempre que la sumatoria de ellos no exceda el porcentaje total definido por la Entidad en el Anexo7A-Oferta económica.

#### **4.3. CORRECCIONES ARITMÉTICAS**

La Entidad solo efectuará correcciones aritméticas originadas por:

Calle 26 # 13-19, Bogotá D.C., Colombia. Tel: (57)(1) 5940407

Línea de transparencia: (57)(1)01 8000 914502

[www.enterritorio.gov.co](http://www.enterritorio.gov.co)





- A. Las operaciones aritméticas a que haya lugar en la propuesta económica, cuando exista un error que surja de un cálculo meramente aritmético cuando la operación ha sido erróneamente realizada.
- B. El ajuste al Peso ya sea por exceso o por defecto de los Precios Unitarios contenidos en la propuesta económica de las operaciones aritméticas a que haya lugar y del valor del IVA, así: cuando la fracción decimal del Peso sea igual o superior a punto cinco (0.5) se aproximará por exceso al número entero siguiente del Peso y cuando la fracción decimal del Peso sea inferior a punto cinco (0.5) se aproximará por defecto al número entero.

La Entidad a partir del valor total corregido de las propuestas asignará el puntaje de conformidad con el proceso del numeral 4.1.

#### 4.4. PRECIO ARTIFICIALMENTE BAJO

En el evento en el que el precio de una oferta, al momento de su evaluación, no parezca suficiente para garantizar una correcta ejecución del Contrato, de acuerdo con la información recogida durante la etapa de planeación y particularmente en el estudio del sector, la Entidad aplicará el proceso descrito en el artículo 2.2.1.1.2.2.4. del Decreto 1082 de 2015, además podrá acudir a los parámetros definidos en la Guía para el manejo de ofertas artificialmente bajas en Procesos de Contratación de Colombia Compra Eficiente, como un criterio metodológico.

#### 4.5. DETERMINACIÓN DEL MÉTODO PARA LA PONDERACIÓN DE LA PROPUESTA ECONÓMICA

La Entidad seleccionará el método de ponderación de la propuesta económica de acuerdo con las siguientes alternativas:

Concepto	Método
1	Mediana con valor absoluto
2	Media geométrica
3	Media aritmética baja
4	Menor valor

Para determinar el método de ponderación, la Entidad tomará los centavos de la Tasa de Cambio Representativa del Mercado (TRM), certificada por la Superintendencia Financiera de Colombia (en su sitio web: [https://www.superfinanciera.gov.co/publicacion/60819]).

Para mayor claridad, y siendo esta la regla prevalente de acuerdo con lo indicado, *la TRM que la Entidad utilizará para determinar el método de ponderación será la que rija el día hábil siguiente al día de Evaluación de la Oferta Económica (Término previsto en el Cronograma)*. Esto es, la que la Superintendencia Financiera publique en horas de la tarde el día designado para la ponderación de la oferta económica de acuerdo al cronograma.

Calle 26 # 13-19, Bogotá D.C., Colombia. Tel: (57)(1) 5940407  
Línea de transparencia: (57)(1)01 8000 914502  
www.enterritorio.gov.co







El método de ponderación se determinará de acuerdo con los rangos del siguiente cuadro:

Rango (inclusive)	Número	Método
De 0.00 a 0.24	1	Mediana con valor absoluto
De 0.25 a 0.49	2	Media geométrica
De 0.50 a 0.74	3	Media aritmética baja
De 0.75 a 0.99	4	Menor valor

En todos los casos se tendrá en cuenta hasta el séptimo (7°) decimal del valor obtenido como puntaje y las fórmulas se aplicarán con las propuestas que no han sido rechazadas y se encuentran válidas.

Las propuestas que al aplicar las fórmulas obtengan puntajes negativos obtienen cero (0) puntos en la oferta económica.

#### A. Mediana con valor absoluto

La Entidad calculará el valor de la mediana con los valores de las propuestas hábiles. En esta alternativa se entenderá por mediana de un grupo de valores el resultado del cálculo que se obtiene a través de la aplicación del siguiente proceso: la Entidad ordena los valores de las propuestas hábiles de manera descendente. Si el número de valores es impar, la mediana corresponde al valor central, si el número de valores es par, la mediana corresponde al promedio de los dos valores centrales.

$$Me = Mediana(V_1; V_2..; \dots V_m)$$

Donde:

- $V_i$ : Es el valor total corregido de cada una de las propuestas "i".
- m: Es el número total de propuestas económicas válidas recibidas por la Entidad Estatal.
- Me: Es la mediana calculada con los valores de las propuestas económicas válidas.

Bajo este método la Entidad asignará puntaje así:

- Si el número de valores de las propuestas hábiles es impar, el máximo puntaje será asignado a la propuesta que se encuentre en el valor de la mediana. Para las otras propuestas, se utiliza la siguiente fórmula:

$$Puntaje = \left[ \left\{ 1 - \left| \frac{Me - V_i}{Me} \right| \right\} * 60 \right]$$

Donde:

- Me: Es la mediana calculada con los valores de las propuestas económicas válidas.
- $V_i$ : Es el valor total corregido de cada una de las propuestas "i".





- II. Si el número de valores de las propuestas hábiles es par, se asignará el máximo puntaje a la propuesta que se encuentre inmediatamente por debajo de la mediana. Para las otras propuestas, se utiliza la siguiente fórmula

$$Puntaje = \left[ \left\{ 1 - \left| \frac{V_{Me} - V_i}{V_{Me}} \right| \right\} * 60 \right]$$

Donde:

- $V_{Me}$ : Es el valor de la propuesta económica válida inmediatamente por debajo de la mediana.
- $V_i$ : Es el valor total corregido de cada una de las propuestas "i".

**Nota:** Cuando el resultado de la fórmula anterior sea un número negativo, se asignará 0,0 puntos.

### B. Media Geométrica

Para calcular la Media Geométrica se tomará el valor de las propuestas hábiles para el respectivo factor de calificación para asignar el puntaje de conformidad con el siguiente procedimiento:

$$MG = \sqrt[n]{V_1 * V_2 * V_3 * \dots * V_n}$$

Donde:

- MG: Es la media geométrica de todas las ofertas habilitadas.
- $V_1$ : Es el valor de una propuesta habilitada.
- $V_n$ : Es el valor de la propuesta n habilitada.
- n: La cantidad total de propuestas habilitadas.

Para efectos de la asignación de puntaje se tendrá en cuenta lo siguiente: se asignará el máximo puntaje al valor de la propuesta que se encuentre más cerca (por exceso o por defecto) al valor de la media geométrica calculada para el factor correspondiente.

Las demás propuestas recibirán puntaje de acuerdo con la siguiente ecuación:

$$Puntaje = 60 * \left( 1 - \left( \frac{|MG - V_i|}{MG} \right) \right)$$

**Nota:** Cuando el resultado de la fórmula anterior sea un número negativo, se asignará 0,0 puntos.

### C. Media Aritmética Baja

Calle 26 # 13-19, Bogotá D.C., Colombia. Tel: (57)(1) 5940407  
Línea de transparencia: (57)(1)01 8000 914502  
www.enterritorio.gov.co





Consiste en determinar el promedio aritmético entre la propuesta válida más baja y el promedio simple de las ofertas hábiles para calificación económica.

$$\bar{X}_B = \frac{(V_{min} + \bar{X})}{2}$$

Donde:

- $V_{min}$ : Es el valor total corregido de la propuesta válida más baja.
- $\bar{X}$ : Es el promedio aritmético simple de las propuestas económicas válidas.
- $\bar{X}_B$ : Es la media aritmética baja.

La Entidad procederá a ponderar las propuestas de acuerdo con la siguiente fórmula:

$$Puntaje = \left\{ \begin{array}{l} 60 * \left( 1 - \left( \frac{\bar{X}_B - V_i}{\bar{X}_B} \right) \right) \text{ Para valores menores o iguales a } \bar{X}_B \\ 60 * \left( 1 - \left( \frac{|\bar{X}_B - V_i|}{\bar{X}_B} \right) \right) \text{ Para valores mayores a } \bar{X}_B \end{array} \right\}$$

Donde:

- $\bar{X}_B$ : Es la media aritmética baja.
- $V_i$ : Es el valor total corregido de cada una de las propuestas "i".

**Nota:** Cuando el resultado de la fórmula anterior sea un número negativo, se asignará 0,0 puntos.

#### D. Menor Valor

La Entidad otorgará el máximo puntaje a la oferta económica hábil para calificación económica de menor valor.

$$V_{min} = \text{Mínimo } (V_1; V_2 \dots; \dots V_m)$$

Donde:

- $V_i$ : Es el valor total corregido de cada una de las propuestas "i".
- m: Es el número total de propuestas económicas válidas recibidas por la Entidad Estatal.
- $V_{min}$ : Es el valor total corregido de la propuesta válida más baja.

La Entidad procederá a ponderar las propuestas de acuerdo con la siguiente fórmula:





$$Puntaje = \frac{60 * V_{min}}{V_i}$$

Donde:

- $V_{min}$ : Es el valor total corregido de la propuesta válida más baja.
- $V_i$ : Es el valor total corregido de cada una de las propuestas "i".

**Nota:** Cuando el resultado de la fórmula anterior sea un número negativo, se asignará 0,0 puntos.

#### 4.6. PRESENTACIÓN DE LA OFERTA ECONÓMICA

Los Oferentes deberán presentar Oferta Económica, de acuerdo con lo descrito en el presente numeral. El oferente deberá formular su oferta económica **ÚNICAMENTE** en el **Anexo 7A-Oferta económica** formato EXCEL, el cual deberá presentar con su oferta en SECOP II, POR LO TANTO, NO DEBE PRESENTAR NINGUN FORMATO O DOCUMENTO, DISTINTO O ADICIONAL CON SU OFERTA QUE CONTenga LA OFERTA ECONÓMICA **SO PENA DE CAUSAL DE RECHAZO**.

Por lo tanto, no deben presentar ningún formato o documento distinto o adicional con su oferta que contenga la oferta económica, en caso de presentarse documento adicional solo se tendrá en cuenta el formato en extensión Excel para la evaluación.

El oferente debe presentar el **Anexo 7A – Oferta económica**, el cual debe estar firmado por la oferente persona natural o por el representante legal del oferente persona jurídica o plural.

El **Anexo 7A – Oferta económica** en formato **EXCEL** debe estar suscrito a través de firma manuscrita, firma electrónica o firma digital.

El oferente deberá formular su oferta económica conforme lo indicado en el **Anexo7A-Oferta económica**.

El valor de la Oferta Económica debe presentarse en pesos colombianos e incluir todos los costos directos e indirectos para la completa y adecuada ejecución de la interventoría de la presente Invitación Abierta.

Al formular la oferta, el Oferente acepta que estarán a su cargo todos los impuestos, tasas y contribuciones establecidos por las diferentes autoridades nacionales, departamentales o municipales y dentro de estos mismos niveles territoriales, los impuestos, tasas y contribuciones establecidos por las diferentes autoridades.

Los estimativos técnicos que hagan los Oferentes para la presentación de sus ofertas deberán tener en cuenta que la ejecución del Contrato se regirá íntegramente por lo previsto en los Documentos del Proceso y que en sus cálculos económicos deben incluir todos los aspectos y requerimientos necesarios para cumplir con todas y cada una de las obligaciones contractuales como asumir los riesgos previstos en dichos documentos.





Para la formulación de la oferta económica los oferentes deberán tener en cuenta las tarifas de remuneración del personal, las cuales incluye el sueldo, cargas sociales, gastos generales, bono por concepto de utilidades y cualquier prima o bonificación por trabajo fuera de la sede.

**NOTA 1:** Las Ofertas económicas, en ninguna circunstancia, podrán superar el presupuesto oficial establecido para el proceso de selección, al cual presenta oferta, **so pena de ser rechazada.**

**NOTA 2:** El valor total de la oferta no podrá ser superior al 100% de POE establecido por la Entidad

Los Oferentes deberán presentar su Oferta Económica, de acuerdo con lo descrito en el presente numeral y según el Anexo7A-Oferta económica.

**Los oferentes deberán diligenciar en la pregunta tipo lista de precio en la plataforma SECOP II un VALOR igual a 1, el valor real de su oferta económica deberá diligenciarlo en el Anexo7A-Oferta económica.**

El Oferente debe formular su oferta económica en el Anexo7A-Oferta económica, dicho documento deberá ser cargado como documento en formato Excel individual debidamente suscrito por el oferente representante legal de la persona jurídica, persona natural o representante legal de la figura asociativa (consorcio/unión temporal) según corresponda, adjunto a su oferta y deberá estar encriptado con una contraseña o protección, la cual solo deberá ser conocida por el oferente. Dicha contraseña solo deberá ser aportada por los oferentes que resulten habilitados y deberán suministrarla a través de mensaje en la plataforma SECOP II máximo en la fecha y hora definida en el cronograma del proceso.

Nota: El oferente asumirá por su cuenta y riesgo la presentación del documento Anexo7A-Oferta económica sin contraseña o protección.

Nota 2: En el evento que el archivo Anexo7A-Oferta económica no se pueda abrir para verificar la oferta económica o la contraseña no funcione, la oferta se entenderá por no presentada, incurriendo en causal de rechazo.

Nota 3: En el evento que el archivo Excel del Anexo7A-Oferta económica no se encuentre firmado, **la oferta se entenderá por no presentada, incurriendo en causal de rechazo.**

El Oferente debe presentar su oferta económica únicamente el Anexo7A-Oferta económica encriptado el archivo de acuerdo con los siguientes pasos:

- I. **Guarde la información.**
- II. **De click en la pestaña “Archivo”**



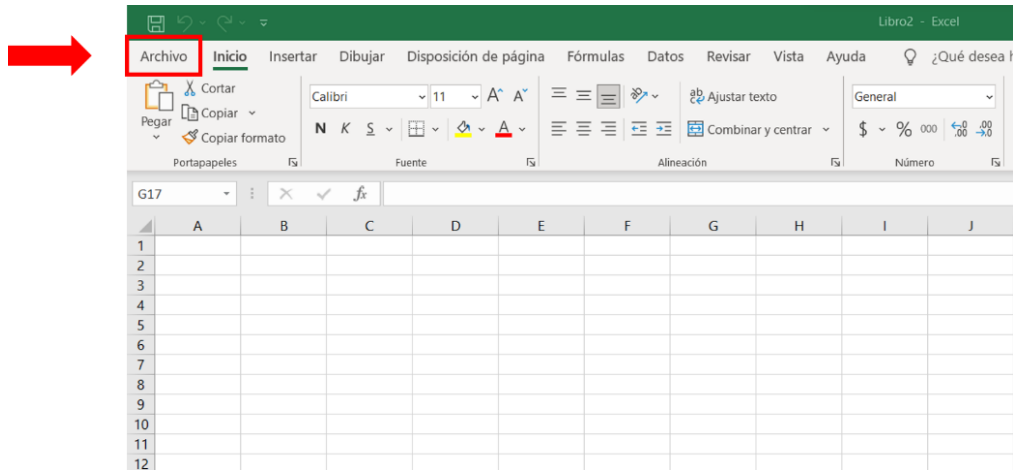

**III. De click en la pestaña “información”**

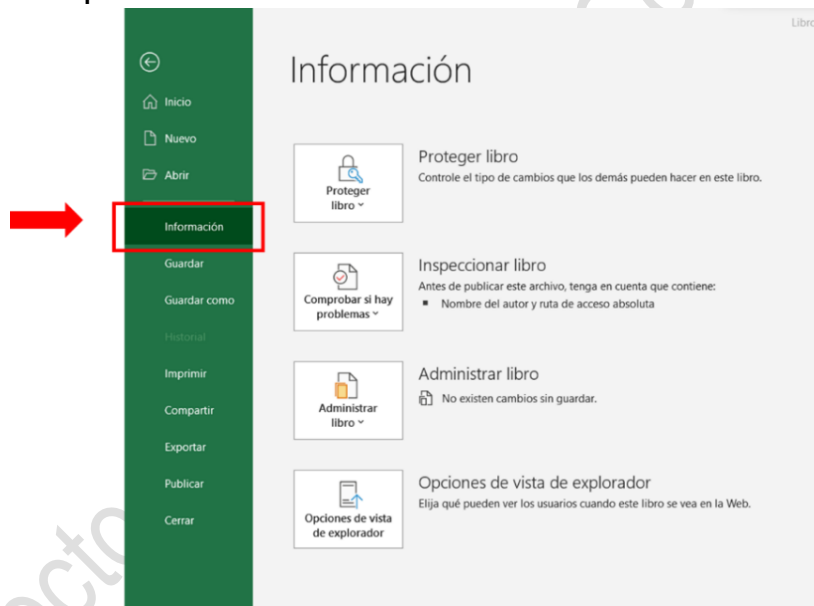

**IV. De click en “Proteger libro” y luego en “Cifrar con contraseña”**



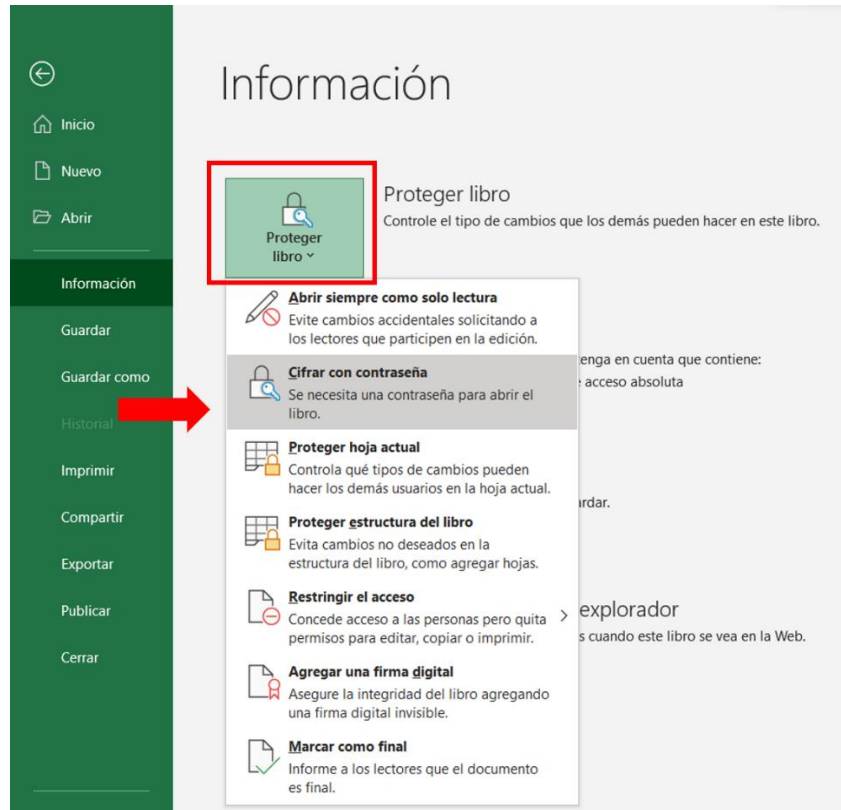

**V. Digite su contraseña y luego de “aceptar”**

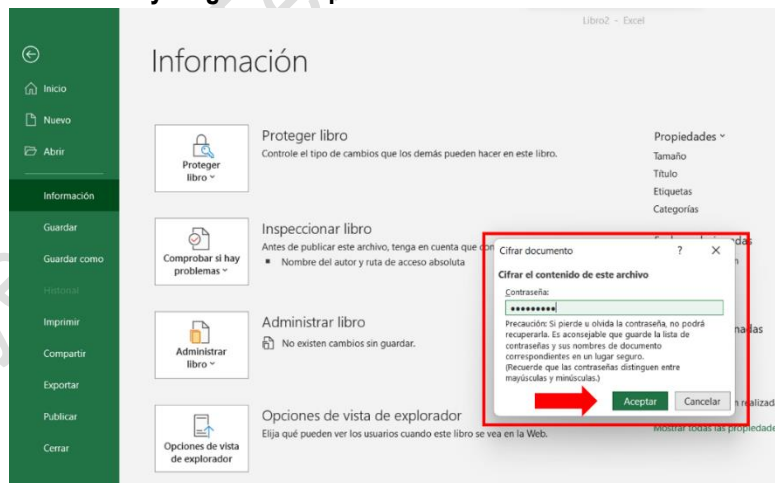

Nota 1: El Oferente debe presentar su oferta económica en el Anexo7A-Oferta económica en formato EXCEL

Calle 26 # 13-19, Bogotá D.C., Colombia. Tel: (57)(1) 5940407  
Línea de transparencia: (57)(1)01 8000 914502  
www.enterritorio.gov.co



@ENTerritorio



@enterritorioco



@ENTerritorioCo



@ENTerritorioCo



#### 4.7. CIERRE DEL PROCESO Y APERTURA DE OFERTAS

Se entienden recibidas por la entidad las ofertas que se encuentren en la plataforma del SECOP II a la fecha y hora indicada en el cronograma del proceso, después de este momento el SECOP II no permitirá el recibo de más propuestas por excederse del tiempo señalado en el cronograma.

#### 4.8. VERIFICACIÓN DE LA OFERTA ECONÓMICA

**Para la verificación de la Oferta económica se tendrá en cuenta el Anexo7A-Oferta económica.**

El valor de la Oferta económica debe ser presentado en pesos colombianos y contemplar todos los costos directos e indirectos para la completa y adecuada ejecución del presente proceso, los Riesgos y la administración de estos.

Durante la etapa de evaluación de la Oferta Económica, el Comité Evaluador procederá a revisar la oferta presentada por el Oferente, con el objeto de determinar el cumplimiento de las siguientes condiciones:

Una vez seleccionado el mecanismo de acuerdo con lo indicado en los numerales anteriores, se procederá a revisar la OFERTA ECONÓMICA con el objeto de determinar el cumplimiento de las siguientes condiciones:

- Se verificará que todos los valores estén expresados en pesos colombianos, so pena de dar aplicación a las causales de rechazo.
- El valor total de la oferta económica, el cual será verificado aritméticamente no podrá ser superior al 100% del POE establecido en el Documento de Planeación so pena de dar aplicación a las causales de rechazo.
- Se verificará que, en la oferta económica cada uno de los ítems allí relacionados cuenten con un valor mayor a cero pesos, so pena de dar aplicación a las causales de rechazo.
- Se realizará la verificación aritmética de la totalidad de los resultados de cada una de las operaciones aritméticas a que haya lugar en la oferta económica.
- Se verificará que el valor de ítems de la etapa 2 no sea superior al 100% del valor de cada uno de ellos establecido en el documento de planeación so pena de dar aplicación a las causales de rechazo.
- Se verificará que el valor de la Etapa 1 no sea superior al 100% del valor indicado en el documento de Planeación so pena de dar aplicación a las causales de rechazo.
- El porcentaje de AIU sin incluir el IVA sobre la utilidad no podrá ser superior al 100% del valor indicado en el documento de Planeación so pena de dar aplicación a las causales de rechazo.
- Se verificará que cada una de las casillas destinadas para consignar el valor del A.I.U. se encuentre diligenciada. En caso de que no se consigne dato alguno, ni en pesos ni en porcentaje (%) para el A.I.U., se rechazará la respectiva oferta, de acuerdo con lo dispuesto en el presente documento.

Calle 26 # 13-19, Bogotá D.C., Colombia. Tel: (57)(1) 5940407

Línea de transparencia: (57)(1)01 8000 914502

[www.enterritorio.gov.co](http://www.enterritorio.gov.co)







- Cuando el Oferente exprese el AIU en porcentaje (%) y en pesos, prevalece el valor expresado en porcentaje (%). El porcentaje del A.I.U. que presenten los Oferentes no debe ser superior al porcentaje total del A.I.U. establecido en el Formato 7A – Oferta Económica. En consecuencia, el Oferente puede configurar libremente el porcentaje individual de la A, de la I y de la U, siempre que la sumatoria de ellos no exceda el porcentaje total definido por la Entidad en el Formato 7A – Oferta Económica.
- A. En caso de no expresar un valor para el IVA, ENTerritorio dará por entendido que el valor correspondiente, de acuerdo con las normas tributarias pertinentes, se encuentra incluido en el valor total.
- B. Si el oferente por su naturaleza jurídica (más no por el régimen tributario al que pertenezca), no es responsable del IVA, su oferta económica no deberá incluirlo. Para este caso, ni ENTerritorio ni el oferente a quien se le haya aceptado su oferta estarán obligados a efectuar este tributo.

#### 4.9. EQUIPO DE TRABAJO (PERSONAL OBJETO DE EVALUACIÓN) (MÁXIMO 20 PUNTOS)

Los oferentes empezarán a sumar puntaje por la experiencia específica adicional a la mínima exigida, diligenciando el **FORMATO 11. EXPERIENCIA ESPECIFICA PONDERABLE DEL EQUIPO DE TRABAJO**, con el perfil que se establece a continuación:

Cantidad	Cargo a desempeñar	Formación Académica	Experiencia General	Experiencia Específica		
				Como/En:	Número de Proyectos	Requerimiento particular
1	Especialista Eléctrico	Ingeniero civil con posgrado en: Sistemas de Transmisión y Distribución de Energía Eléctrica.	20 años	Especialista Eléctrico, en proyectos de construcción o ampliación de Edificaciones educativas.	Tres (3)	Aportar un (1) proyecto en: construcción o ampliación de edificaciones educativas cuya área construida cubierta sea igual o mayor a 1.600 m2, con un tiempo de vinculación mínima de 6 meses.

**Nota 1:** NO se podrán establecer valores de experiencia distintos a los señalados en la tabla anterior, para cada categoría.

**Nota 2:** Las condiciones de Experiencia Específica se establecen de forma lineal y no se podrá hacer combinaciones entre categorías.

**Nota 3:** No se tendrán en cuenta periodos acreditados traslapados.

**Nota 4:** La experiencia general no se suma con la experiencia específica, es decir, la experiencia general hace relación al desempeño de su actividad profesional, y la experiencia específica corresponde a la asociada





directamente con el cargo a desempeñar; en ese orden de ideas, la experiencia específica está contenida dentro del plazo de ejercicio profesional, por lo cual nunca será mayor la experiencia específica a la general.

El **Especialista Eléctrico** obtendrá puntaje adicional, cuando cumpla con los requisitos exigidos en la siguiente tabla:

Puntaje por Formación adicional del especialista eléctrico (Máximo 20 puntos)		
Criterio	Número de años de titulación de posgrado	Puntaje
Acreditar título de posgrado en Sistemas de Transmisión y Distribución de Energía Eléctrica.	Mayor a 18 años	20
	Mayor a 12 años y menor o igual a 18 años	10
	Menor o igual a 12 años	5

El personal objeto de evaluación ofrecido será quien deberá ejecutar el contrato, este solo se podrá cambiar de manera excepcional cuando ENTerritorio autorice por eventos justificados y debidamente acreditados. En este evento, que requerirá de la demostración correspondiente, y cuya valoración constará en un informe elaborado por el supervisor que estudie la circunstancia, el interventor presentará las hojas de vida del aspirante, con sus respectivos soportes para evaluación de la entidad.

El profesional que reemplace la hoja de vida del personal evaluable debe cumplir con los requisitos mínimos descritos en el presente documento y tener las mismas o mejores condiciones de experiencia y formación académica que tenía el profesional que se evaluó y asignó puntaje durante el proceso de selección. En todo caso, ENTerritorio se reserva el derecho de aceptarlos o no.

**NOTA 1:** En cumplimiento del artículo 12 de la ley 842 de 2003, para los profesionales de la Ingeniería o de alguna de sus profesiones afines o auxiliares la experiencia profesional solo se computará a partir de la fecha de expedición de la matrícula o certificado de inscripción profesional, por lo anterior la experiencia general se contará a partir de la expedición de tarjeta profesional. En este mismo sentido la experiencia específica se contará a partir de la fecha de expedición de la obtención del título de posgrado.

#### 4.9.1. ACREDITACIÓN DE LA FORMACIÓN ACADÉMICA

Para la acreditación de la formación académica de cada uno de los profesionales propuestos, el oferente debe:

Adjuntar copia del acta de grado, o el diploma de grado, y de la tarjeta profesional o de la matrícula profesional (según aplique). Para extranjeros copia del documento equivalente a la matrícula profesional o carta que sustente que no se requiere y copia del pasaporte.

**Nota:** En caso de que la tarjeta o matrícula profesional no indique la fecha de expedición, deberá aportar el certificado de vigencia de la tarjeta o matrícula profesional, expedida por el Consejo Profesional que corresponda. Dicho certificado debe estar vigente para la fecha de cierre del presente proceso.





No obstante, el oferente que ofrezca personal con títulos académicos otorgados en el exterior deberá presentar la convalidación del título académico y la autorización para ejercer del profesional ofertado de conformidad con lo establecido en la Resolución 10687 de 2019 “Por medio de la cual se regula la convalidación de títulos de educación superior otorgados en el exterior y se deroga la Resolución 20797 de 2017”, proferida por el Ministerio de Educación Nacional

Deben aportarse con los soportes correspondientes para que tengan validez en el territorio colombiano, de acuerdo con la normatividad vigente establecida para ello. En todo caso, la convalidación del título académico será un requisito habilitante para el oferente y el profesional ofertado.

De igual forma, el oferente deberá presentar en relación con el personal, la autorización para el ejercicio temporal de la profesión en Colombia expedida por el Consejo Profesional Nacional de Ingeniería y sus Profesiones Auxiliares para el caso de Ingenieros y profesionales afines.

#### 4.10. ACREDITACIÓN DE LA EXPERIENCIA PROFESIONAL Y PROFESIONAL RELACIONADA

Los soportes para acreditar las condiciones mínimas exigidas deberán sujetarse a las siguientes condiciones:

- a. Deberá presentar la matrícula o tarjeta profesional y el certificado vigente de la vigencia profesional y antecedentes disciplinarios expedido por la entidad competente (cuando aplique de conformidad con lo reglado por la normatividad vigente para cada profesión).
- b. Para la acreditación de la experiencia específica:

**OPCIÓN 1:** Deberá presentar certificaciones de los contratos ejecutados o cualquier otro documento expedido por la Entidad Contratante, que permitan en conjunto la verificación de la siguiente información:

- Nombre del contratista.
- Nombre del profesional propuesto en el presente proceso.
- Cargo desempeñado.
- Objeto del contrato
- Valor del contrato.
- Fechas de inicio y terminación del contrato.
- Firma del personal competente.

Entiéndase por Entidad Contratante aquella Entidad de derecho público o de derecho privado que realizó la contratación.

**OPCIÓN 2:** Deberá presentar certificaciones, constancias o cualquier otro documento expedido por el Contratante del profesional, que permitan en conjunto la verificación de la siguiente información:

Calle 26 # 13-19, Bogotá D.C., Colombia. Tel: (57)(1) 5940407

Línea de transparencia: (57)(1)01 8000 914502

[www.enterritorio.gov.co](http://www.enterritorio.gov.co)





- Nombre del profesional propuesto en el presente proceso.
- Cargo desempeñado.
- Objeto del contrato.
- Valor del contrato.
- Fechas de inicio y terminación del contrato.
- Firma del personal competente.

Entiéndase por Contratante del profesional aquella persona natural o jurídica o Consorcio o Unión Temporal que contrató al profesional para la ejecución del contrato.

**NOTA 1:** En el caso en que el contratista o alguno de los miembros del Consorcio o Unión Temporal sea quien certifique la experiencia de alguno de los profesionales por haber sido su Contratante, deberá adjuntarse **ADICIONAL** a lo anteriormente indicado, **el respectivo contrato o la debida acta de terminación o liquidación o pago de parafiscales de la totalidad del periodo y/o periodos laborados como empleado del mismo**. ENTerritorio se reserva la facultad de solicitar documentación adicional para verificar los requisitos de los profesionales.

**NOTA 2:** En el caso en que el contratista o alguno de los miembros del Consorcio o Unión Temporal sea quien certifique la experiencia de alguno de los profesionales y este se encuentre actualmente vinculado laboralmente con el oferente, se deberá especificar de forma clara y ordenada en el o los documentos aportados con los cuales se pretende validar la experiencia, en qué contrato o contratos realizó el profesional las correspondientes experiencias, donde se pueda evidenciar que cumple con los requisitos particulares exigidos en el presente proceso.

#### **4.11. DISPOSICIONES GENERALES PARA LA ACREDITACIÓN DE LA EXPERIENCIA PROFESIONAL RELACIONADA**

- a) ENTerritorio se reserva la facultad de solicitar documentación adicional para verificar los requisitos de los profesionales.
- b) El contrato deberá estar terminado en la fecha prevista para la finalización del término para presentar ofertas. Para el presente proceso selección, se tomará como fecha de terminación del contrato la del recibo del informe final o del acta de recibo final suscrita por el contratante o su representante. En el caso en que el contratista o alguno de los miembros del Consorcio o Unión Temporal sea quien certifique la experiencia del profesional por haber sido su Contratante, y se encuentre el profesional vinculado y trabajando actualmente para el oferente. Se tomará como fecha de finalización del contrato la del día **de la certificación emitida por el contratante del profesional** y se entenderá como experiencia valida. Adicionalmente, el oferente debe cumplir con la correcta presentación de la documentación correspondiente exigida en el documento de Términos y Condiciones.





- c) Las certificaciones firmadas por el mismo personal propuesto se entenderán como auto-certificación y no serán tenidas en cuenta.
- d) En caso de no diligenciarse o no encontrarse en los documentos aportados las fechas de inicio o terminación del contrato y expedición de la certificación con día, mes y año, ENTerritorio tomará el último día de cada mes como fecha de inicio y el primer día de cada mes como fecha de terminación, y el último mes del año como mes de inicio y el primer mes del año como mes de finalización.
- e) Para efectos de facilitar la labor de evaluación del comité técnico, **el oferente deberá acompañar a su oferta el FORMATO 11 – EXPERIENCIA ESPECIFICA PONDERABLE DEL EQUIPO DE TRABAJO.** para el profesional requerido, debidamente diligenciado de forma clara y ordenada con la información solicitada para acreditarla. La experiencia profesional relacionada se entenderá contenida en la experiencia profesional, sin embargo, cada una de ellas deberá ser debidamente acreditada.<sup>2</sup>
- f) Los costos y gastos asociados a la vinculación, administración y desvinculación del personal que proyecta emplearse para la ejecución del contrato, incluidos salarios, prestaciones sociales, aportes parafiscales y al Sistema General de Seguridad Social, viáticos, seguros, indemnizaciones de cualquier orden, honorarios, bonificaciones y en general, todo emolumento, compensación y concepto asociado, conforme al ordenamiento superior y a los correspondientes contratos, así como eventuales variaciones en los mismos, durante todo el término de vigencia de aquel y hasta su liquidación definitiva, son de su cuenta, cargo y responsabilidad exclusiva del contratista.
- g) El equipo profesional adicional al equipo de trabajo mínimo requerido que el Interventor desee incorporar para la ejecución del proyecto será de responsabilidad exclusiva del interventor y no asigna puntaje adicional ni reconocimiento monetario a cargo de ENTerritorio.
- h) En todos los casos, cualquiera sea el vínculo o título con que se ejerza la profesión, la experiencia profesional se computará en los términos establecidos por el Decreto 019 de 2012; la Circular Única de Colombia Compra Eficiente y la reglamentación específica para cada profesión en Colombia, así: *“El Decreto – Ley 019 de 2012, establece que, para el ejercicio de diferentes profesiones acreditadas por el Ministerio de Educación Nacional, la experiencia profesional se computará a partir de la terminación y aprobación del pensus académico de educación superior; exceptuando de esta*

---

<sup>2</sup> De conformidad con el Decreto 1785 de 2014, entiéndase por experiencia profesional, “Es la adquirida a partir de la terminación y aprobación del pensus académico de la respectiva formación profesional, en el ejercicio de las actividades propias de la profesión o disciplina académica exigida para el desempeño del empleo. (...)” Entiéndase por experiencia relacionada, “Es la adquirida en el ejercicio de empleos o actividades que tengan funciones similares a las del cargo a proveer”. Adicionalmente se deberá tener en cuenta lo dispuesto en las **normas especiales que reglamenten cada profesión.** Para el caso de los administradores de empresas e ingenieros, la experiencia profesional solo empezará a contar a partir de la fecha de expedición de la tarjeta o matrícula profesional según corresponda.





*condición las profesiones relacionadas con el sistema de seguridad social en salud en las cuales la experiencia profesional se computa a partir de la inscripción o registro profesional.*

*Sin perjuicio de lo anterior, en los casos en los que el objeto del contrato requiera el ejercicio de profesiones sujetas a regulación especial en razón a la alta responsabilidad y riesgo social que implica su ejercicio para la sociedad, como es el caso de las profesiones relacionadas con la ingeniería o de alguna de sus profesiones afines o auxiliares, la Entidad Estatal debe remitirse a lo establecido en la regulación específica acerca del cómputo de la experiencia”.*

- i) En virtud de las normas del Código de Comercio, no se aceptarán cambios en el equipo mínimo de trabajo (salvo casos de fuerza mayor o caso fortuito debidamente documentado); teniendo en cuenta que los mismos son un elemento de la esencia del respectivo contrato y modificarlos implica una modificación o mejora de la oferta.
- j) Sí se podrán aclarar o explicar los documentos que se estiman indispensables para el cumplimiento del requisito habilitante “FORMACIÓN ACADÉMICA Y EXPERIENCIA DEL EQUIPO DE TRABAJO”, siempre que estén debidamente cargados a la Oferta, acrediten circunstancias ocurridas con anterioridad al cierre del proceso y la aclaración requerida no implique una mejora o complementación de la misma.
- k) En el caso en que el oferente o alguno de los miembros del consorcio o unión temporal sea quien certifique la experiencia de alguno de los profesionales que presenta en la oferta por haber sido su contratante, deberá adjuntarse adicional a lo anteriormente indicado, **el respectivo contrato o la debida acta de terminación o liquidación o pago de parafiscales de la totalidad del periodo y/o periodos laborados como empleado del mismo**. Así mismo, ENTerritorio se reserva la facultad de solicitar documentación adicional para verificar los requisitos de los profesionales.
- l) **En caso de que se presente(n) certificación(es) o constancia(s) que contenga(n) más de un proyecto, el oferente debe señalar claramente en su oferta, cuál o cuáles de ellos aporta al proceso.**
- m) En caso de existir acuerdos de confidencialidad que no permiten la publicación de la información requerida para acreditar experiencia profesional o relacionada, las certificaciones laborales podrán ser suscritas por el revisor fiscal o auditor externo del oferente, siempre y cuando se trate de tiempo laborado al interior de la empresa que funge como oferente. Dichas certificaciones deberán contener la manifestación, que se entiende bajo la gravedad del juramento, según la cual existe un acuerdo de confidencialidad al respecto. Además, deberán indicar de manera clara, por lo menos, el país de ejecución, el título del proyecto, el objeto y las actividades desarrolladas por el miembro del equipo correspondiente.
- n) Se deberán adjuntar los soportes en el mismo orden en que fueron relacionados al momento de diligenciar cada anexo.





**NOTA 1:** Si con posterioridad a la selección del contratista o a la suscripción del contrato sobrevinieren circunstancias de caso fortuito o fuerza mayor, que inexorablemente den lugar a la sustitución de alguno de sus miembros; el contratista deberá reemplazar a dicho integrante por una persona de iguales o mejores condiciones profesionales y de experiencia, so pena de la terminación del contrato por parte de ENTerritorio. En todo caso, el cambio del miembro del equipo deberá ser aprobado previamente por ENTerritorio, por escrito.

**NOTA 2:** Los costos y gastos asociados a la vinculación, administración y desvinculación del personal que proyecta emplearse para la ejecución del contrato, incluidos salarios, prestaciones sociales, aportes parafiscales y al Sistema General de Seguridad Social, viáticos, seguros, indemnizaciones de cualquier orden, honorarios, bonificaciones y en general, todo emolumento, compensación y concepto asociado, conforme al ordenamiento superior y a los correspondientes contratos, así como eventuales variaciones en los mismos, durante todo el término de vigencia de aquel y hasta su liquidación definitiva, son de su cuenta, cargo y responsabilidad exclusiva del contratista.

**NOTA 3:** Se debe tener en cuenta que la contratación del equipo de trabajo debe realizarse dentro de los primeros quince (15) días calendario siguientes a la fecha de suscripción del acta de inicio, sin embargo, los cargos directivos deberán ser vinculados desde la suscripción del contrato. En todo caso, ENTerritorio podrá exigir el personal restante como requisito de ejecución.

**NOTA 4: Ningún profesional presentado como parte del equipo de trabajo de un Oferente, puede ser presentado en dos o más Ofertas de este proceso. En caso de suceder será RECHAZADO en todas las postulaciones.**

La relación del personal objeto de evaluación habilitante deberá ser presentada por el oferente utilizando **exclusivamente el FORMATO 11 – EXPERIENCIA ESPECIFICA PONDERABLE DEL EQUIPO DE TRABAJO**, incluyendo la información allí requerida, la cual deberá ser soportada de conformidad con los criterios y condiciones establecidas en el presente numeral.

#### **4.12. FACTOR DE CALIDAD (Máximo 10 puntos)**

El factor de calidad como criterio de ponderación busca establecer herramientas previas que conminen al oferente seleccionado a la correcta ejecución de la obra contratada, cumpliendo con cada una de las obligaciones inherentes a la obra. Si el oferente seleccionado no cumple con los compromisos adquiridos de conformidad con el factor de calidad (Plan de calidad) dentro del primer mes, luego de suscrita el acta de inicio, ENTerritorio podrá implementar la Clausula Penal de Apremio de conformidad con lo establecido en la Clausula 14 del Anexo 6 – Condiciones Contractuales.

ENTerritorio consultará y analizará las anotaciones vigentes que reposen en el Registro Nacional de Obras Civiles Inconclusas, de que trata la Ley 2020 de 2020. En el evento que las personas naturales o jurídicas, nacionales o extranjeras domiciliadas o con Sucursal en Colombia, o integrantes de Oferentes Plurales, cuenten con alguna anotación vigente de obra civil inconclusa, en el mencionado registro, se descontará un (1) punto de la sumatoria obtenida en relación con el factor de calidad.





De conformidad con el régimen de contratación de ENTerritorio, en consonancia con la implementación de herramientas que exijan cumplimiento efectivo a los oferentes en Procesos de Contratación, se otorgará puntaje máximo de DIEZ (10) PUNTOS al factor de calidad. De acuerdo con los siguientes requisitos:

Concepto	Puntaje Máximo
Presentación de Plan de Calidad	5 puntos
Disponibilidad y condiciones funcionales de la maquinaria de obra	5 puntos
<b>Puntaje total:</b>	<b>10 puntos</b>

#### 4.13. PRESENTACIÓN DE UN PLAN DE CALIDAD

ENTERRITORIO asignará CINCO (5) puntos al Oferente que se comprometa a presentar un Plan de Calidad específico para el proyecto, elaborado conforme a los parámetros establecidos en la última actualización de las normas NTC ISO 9001:2015 y NTC ISO 10005:2018, mediante la suscripción por parte del Representante Legal, del **Formato 8B - Plan de calidad**.

La interventoría verificará el cumplimiento de este requisito conforme a lo establecido en las normas mencionadas sin requerir la presentación de certificación alguna. El Contratista debe obtener la aprobación de la Interventoría a este documento.

#### 4.14. DISPONIBILIDAD Y CONDICIONES FUNCIONALES DE LA MAQUINARIA DE OBRA

ENTERRITORIO asignará un puntaje máximo de cinco (5) puntos al Oferente que se comprometa a utilizar maquinaria con una edad menor a veinte (20) años mediante la suscripción del **formato 8A — DISPONIBILIDAD Y CONDICIONES FUNCIONALES DE LA MAQUINARIA DE OBRA**. En caso de que la maquinaria haya sido repotenciada, los 20 años cuentan desde la fecha de repotenciación de la máquina.

Se asignará cero (0) puntos al Oferente que no ofrezca la maquinaria en las condiciones requeridas o la ofrezca sin cumplir con las exigencias dispuestas en el **FORMATO 8A — DISPONIBILIDAD Y CONDICIONES FUNCIONALES DE LA MAQUINARIA DE OBRA** establecido por la Entidad.

La verificación de este ofrecimiento se hará por parte de la interventoría en la ejecución del contrato. En virtud de lo anterior, el oferente seleccionado del proceso de contratación deberá acreditar que la maquinaria se encuentra en las condiciones aquí descritas, para lo cual, allegará el documento idóneo.

#### 4.15. FACTOR DE SOSTENIBILIDAD TÉCNICO AMBIENTAL AGREGADO (Máximo 9 puntos)

ENTerritorio asignará un puntaje de nueve (9) puntos al oferente que se comprometa a ofrecer alguno de los elementos que conforman el factor de sostenibilidad técnico ambiental agregado, mediante la suscripción del **FORMATO 8C – FACTOR DE SOSTENIBILIDAD TÉCNICO AMBIENTAL AGREGADO**, en el cual bajo la gravedad de juramento conste el compromiso que asume y el ofrecimiento realizado. Los ofrecimientos efectuados serán opcionales para los Oferentes que producto del análisis hecho se encuentren en la capacidad







de materializarlos y cumplirlos, por lo que **los Oferentes que no presenten el Formato requerido para el cumplimiento del presente factor de sostenibilidad, no serán acreedores de puntaje por este factor.**

Las medidas implementadas en este factor son por cuenta y riesgo del Oferente y, una vez ofrecidos, tendrán el carácter de obligación contractual. Por lo tanto, será objeto de vigilancia por la interventoría en la ejecución del Contrato de obra.

Para la obtención de puntaje por este factor, se tendrán en cuenta las siguientes consideraciones:

- I. Los costos asociados a la implementación de los elementos que componen este factor serán asumidos por el Contratista.
- II. La verificación del ofrecimiento se hará por parte de la interventoría en la ejecución del Contrato
- III. Si el Contratista durante la ejecución del contrato no cumple con estos compromisos, que se convierten en obligaciones contractuales, la Entidad podrá acudir a las multas para conminar al Contratista a su cumplimiento, de acuerdo con lo pactado en el Contrato.
- IV. Las actividades derivadas del ofrecimiento realizado son adicionales a aquellas propias de la ejecución del Contrato de obra y del cumplimiento de las obligaciones impuestas por las autorizaciones, permisos, licencias ambientales, licencias de construcción, planes de manejo ambiental, planes de ordenamiento territorial, requeridos para el desarrollo de la obra.

**4.16. FACTOR DE SOSTENIBILIDAD TÉCNICO AMBIENTAL AGREGADO - INSTALACIÓN DE CICLO-PARQUEADEROS (Máximo de 9 puntos)**

El Oferente que se comprometa a través del **FORMATO 8C – FACTOR DE SOSTENIBILIDAD TÉCNICO AMBIENTAL AGREGADO** a instalar por cuenta propia una (1) estación de ciclo-parqueaderos empleando materiales reciclados, el cual puede ser de forma horizontal o vertical, según la disponibilidad de espacio que cuente el predio en el cual será adelantado el proyecto de infraestructura social, será acreedor de nueve (9) puntos.

Para el ofrecimiento realizado, la Entidad, de acuerdo con el área del predio y disponibilidad de un espacio para la ubicación de bicicletas, definirá la cantidad de bicicletas que se podrán ubicar en los ciclo-parqueaderos teniendo en cuenta la siguiente tabla:

M2 del predio	Cantidad de bicicletas que se permitirá ubicar en el ciclo parqueaderos
Entre 2.001 y 8.000	Doce (12)

Para el presente ofrecimiento el Contratista debe garantizar las condiciones de calidad y durabilidad del material reciclado; sin embargo, en caso de que no sea posible la implementación del ciclo-parqueadero en materiales reciclados, será válida en materiales convencionales bajo los mismos supuestos de calidad y durabilidad.

El mantenimiento y conservación de los ciclo-parqueaderos será responsabilidad de la Entidad Estatal, o a





quien esta designe y no del Contratista.

#### 4.17. APOYO A LA INDUSTRIA NACIONAL (Máximo de 10 puntos)

Para la acreditación de APOYO A LA INDUSTRIA NACIONAL, el Oferente **DEBERÁ** presentar, junto con su oferta, el **Formato 8 – Puntaje de Industria Nacional**.

Los Oferentes pueden obtener puntaje de apoyo a la industria nacional por: i) Servicios Nacionales o con Trato Nacional o por ii) la incorporación de componente nacional en servicios extranjeros. ENTerritorio en ningún caso otorgará simultáneamente el puntaje por ambos aspectos.

Los puntajes para estimular a la industria nacional se relacionan en la siguiente tabla:

Criterio según ley 816 de 2003	Puntaje Máximo
Promoción de Servicios Nacionales o con Trato Nacional.	10 puntos
Incorporación de componente nacional en servicios extranjeros.	Hasta 5 puntos

##### 4.16.1 PROMOCIÓN DE SERVICIOS NACIONALES O CON TRATO NACIONAL (10 PUNTOS)

En los contratos que deban cumplirse en Colombia, el servicio es nacional cuando además de ofertarse por una persona natural colombiana o por un residente en Colombia, por una persona jurídica constituida de conformidad con la legislación colombiana o por un Oferente Plural conformado por estos o por estos y un extranjero con Trato Nacional, (i) usa el o los bienes nacionales relevantes definidos por la Entidad Estatal para el desarrollo de la obra o (ii) vincula el porcentaje mínimo de personal colombiano, según corresponda.

En los contratos que no deban cumplirse en Colombia, que sean prestados en el extranjero y estén sometidos a la legislación colombiana, un servicio es colombiano si es prestado por una persona natural colombiana o por un residente en Colombia, por una persona jurídica constituida de conformidad con la legislación colombiana o por un Oferente Plural conformado por estos, sin que sea necesario el uso de bienes colombianos o la vinculación de personal colombiano.

En el caso de los Oferentes extranjeros con trato nacional que participen en el Proceso de Selección de manera singular o mediante la conformación de un Oferente Plural podrán definir si aplican las reglas previstas en este numeral o, si por el contrario, deciden acogerse a la regla de origen de su país. Para definir la regla aplicable al proceso, el Oferente extranjero con trato nacional así lo manifestará con el diligenciamiento de la opción 3 del Formato 8 – Promoción de Servicios Nacionales o con Trato Nacional. En el caso que no se diligencie la opción 3 del Formato 8– Promoción de Servicios Nacionales o con Trato Nacional, la Entidad Estatal deberá evaluar la oferta de acuerdo con las reglas previstas en este numeral. En el presente Proceso de Contratación los bienes nacionales relevantes son:

Calle 26 # 13-19, Bogotá D.C., Colombia. Tel: (57)(1) 5940407  
Línea de transparencia: (57)(1)01 8000 914502  
[www.enterritorio.gov.co](http://www.enterritorio.gov.co)





No.	Bien Nacional Relevante	Fecha de Vigencia	No. De Partida Arancelaria	% de Participación	Puntaje Individual de cada bien
1	Barra Corrugada de Acero	25/05/2023	7214200000	14,75%	7,5718686
2	Malla Electrosoldada	7/10/2022	7314200000	1,49%	0,7648871
3	Pintura Base Color de Efecto	6/09/2022	3208200000	1,97%	1,0112936
4	Perfilería Tubulares Estructurales	17/09/2022	7306610000	1,27%	0,6519507
<b>Puntaje Total</b>					<b>10 puntos</b>

Para asignar el puntaje deberán tenerse en cuenta las siguientes consideraciones:

A. Los puntajes por apoyo a la industria nacional por promoción de Servicios Nacionales o con Trato Nacional solo se otorgarán a los Oferentes que se comprometan a adquirir uno, varios o todos los bienes nacionales relevantes para el cumplimiento del contrato. Para efectos de obtener el puntaje, la oferta respectiva no podrá someterse a condicionamientos.

B. Cuando se determine la existencia de oferta de los bienes nacionales relevantes requeridos para el desarrollo del presente objeto contractual dentro del Registro de Productores de Bienes Nacionales, no se otorgará puntaje a los Oferentes que no ofrezcan alguno de los bienes mencionados. Esto, aunque se comprometan a vincular al cumplimiento del objeto contractual un porcentaje de empleados o contratistas por prestación de servicios colombianos para la ejecución del contrato.

C. Cuando la Entidad Estatal haya determinado la existencia de más de un bien nacional relevante, se otorgará el puntaje de manera proporcional a la cantidad de bienes nacionales relevantes que los Oferentes se comprometan a incorporar durante la ejecución del contrato y dependiendo del porcentaje de participación de estos bienes.

Para efectos de la asignación de puntaje, la Entidad Estatal definirá el puntaje de cada bien nacional relevante de acuerdo con su porcentaje de participación, para lo cual aplicará la siguiente fórmula.

$$P_i = \frac{\text{Participación (\%)}_i * (P_{max})}{\sum_i^n \text{Participación (\%)}}$$

Calle 26 # 13-19, Bogotá D.C., Colombia. Tel: (57)(1) 5940407  
Línea de transparencia: (57)(1)01 8000 914502  
www.enterritorio.gov.co





Donde:

**P<sub>i</sub>**: Puntaje de cada bien relevante

**i**: Bien o bienes nacionales relevantes

**n**: Número de bienes nacionales relevantes

**Participación (%) i**: Porcentaje de participación del bien

**P<sub>max</sub>**: Puntaje máximo para el factor de evaluación de apoyo a la industria nacional (20 puntos)

**Σ<sub>i=1</sub><sup>n</sup> Participación (%)**: Sumatoria de los porcentajes de participación de los bienes

Para efectos de la asignación de los puntajes indicados, la Entidad Estatal tendrá en cuenta hasta el séptimo decimal.

Definido el puntaje de cada bien nacional relevante, la Entidad Estatal otorgará el puntaje a cada Oferente dependiendo de la cantidad de bienes nacionales relevantes ofertados y el puntaje individual asignado a cada uno de ellos. Para la asignación de este puntaje se aplicará la siguiente fórmula.

$$Puntaje\ Proponente = \sum_{j=0}^i P_i$$

Donde:

**Puntaje Oferente**: Puntaje asignado al Oferente

**Σ<sub>j=0</sub><sup>n</sup> P<sub>i</sub>**: Sumatoria de los porcentajes de participación de los bienes

Para efectos de la asignación del puntaje a los Oferentes, la Entidad tendrá en cuenta hasta el séptimo decimal. En todo caso, el puntaje asignado a los Oferentes no podrá superar los diez (10) puntos.

D. En el caso de Oferentes Plurales, todos, varios o cualquiera de sus integrantes podrá incorporar todos o algunos de los bienes nacionales relevantes. Además de la incorporación del bien nacional relevante, tratándose de Oferentes Plurales, su composición deberá estar acorde con la definición de Servicios Nacionales prevista en el artículo 2.2.1.1.1.3.1 del Decreto 1082 de 2015, de lo que dependerá la franja del puntaje aplicable en lo referente con el apoyo de la industria nacional.

Para esos efectos en la siguiente tabla se indican las posibles composiciones de Oferentes Plurales, la regla de origen que les aplica en virtud de dicha conformación, así como la franja de puntaje correspondiente:

Calle 26 # 13-19, Bogotá D.C., Colombia. Tel: (57)(1) 5940407  
Línea de transparencia: (57)(1)01 8000 914502  
www.enterritorio.gov.co





No.	Composición del Oferente Plural	Regla de Origen Aplicable	Puntaje Aplicable
1	Únicamente integrantes colombianos.	Decreto 1082 de 2015	Promoción de Servicios Nacionales o con Trato Nacional (5.5.1)
2	Colombianos en asocio con extranjeros con trato nacional.	Decreto 1082 de 2015	Promoción de Servicios Nacionales o con Trato Nacional (5.5.1)
3	Únicamente integrado por extranjeros con trato nacional.	La regla de origen del país con el que se tenga acuerdo comercial o la del Decreto 1082 de 2015. Si el Oferente Plural no especifica a cuál regla se acoge, se aplicará la del Decreto 1082 de 2015.	Promoción de Servicios Nacionales o con Trato Nacional (5.5.1)
4	Oferente plural en el que al menos uno de los integrantes es extranjero sin trato nacional.	No aplica la regla de origen del Decreto 1082 de 2015, ni la de los países de origen.	Incorporación de componente nacional en servicios extranjeros (5.5.2)

#### 4.16.2 ACREDITACIÓN DEL PUNTAJE POR SERVICIOS NACIONALES O CON TRATO NACIONAL

ENTerritorio asignará hasta diez (10) puntos a la oferta de: i) Servicios Nacionales o ii) con Trato Nacional.

Para que el oferente obtenga puntaje por Servicios Nacionales debe presentar Formato 8 – Promoción de Servicios Nacionales o con Trato Nacional, además de la certificación de compromiso de vinculación de personal, el documento que le corresponda:

- A. **Personas Naturales Colombianas:** Acreditarán su nacionalidad a través de la cédula de ciudadanía correspondiente, la cual se deberá aportar con la oferta en copia simple.
- B. **Personas Naturales extranjeras con residencia en Colombia:** Podrán acreditar la residencia, mediante la visa correspondiente que le permita ejecutar el objeto contractual de conformidad con la Ley, la cual se deberá aportar con la oferta en copia simple.
- C. **Personas Jurídicas Colombianas:** Acreditarán su nacionalidad mediante el certificado de existencia y representación legal.
- D. **Personas Naturales o Jurídicas Extranjeras con derecho a trato nacional:** De acuerdo con el artículo 2.2.1.2.4.1.3. del Decreto 1082 de 2015, las personas jurídicas extranjeras recibirán trato nacional cuando

Calle 26 # 13-19, Bogotá D.C., Colombia. Tel: (57)(1) 5940407  
Línea de transparencia: (57)(1)01 8000 914502  
[www.enterritorio.gov.co](http://www.enterritorio.gov.co)





se cumpla alguna de las siguientes tres condiciones, para lo cual se verificará por la Entidad en el orden que se relaciona y de manera excluyente: 1) que la persona jurídica extranjera provenga de un país con el cual exista algún Acuerdo Comercial de los señalados en el presente documento; 2) que exista certificado de Trato Nacional por Reciprocidad expedido por el Ministerio de Relaciones Exteriores de Colombia con el país del cual es originario la persona jurídica extranjera; o 3) que la persona jurídica extranjera provenga de un país miembro de la Comunidad Andina.

El origen de la Persona Jurídica Extranjera se verificará del Certificado de Existencia y Representación Legal expedido por la autoridad competente o de los documentos que hagan sus veces.

Para el caso de los Consorcios o Uniones Temporales, se otorgarán los diez (10) puntos cuando todos los miembros hayan acreditado el origen nacional de la oferta o el derecho a Trato Nacional de conformidad con lo dispuesto en el pliego de condiciones.

En el caso de Consorcios o Uniones Temporales conformados por integrantes nacionales y extranjeros sin derecho a trato nacional, el puntaje se asignará en proporción al porcentaje de participación del integrante nacional. (En este caso sólo se tendrá en cuenta el primer decimal).

#### **4.16.3 INCORPORACIÓN DE COMPONENTE NACIONAL EN SERVICIOS EXTRANJEROS (Máximo de 5 puntos)**

ENTERRITORIO asignará el puntaje descrito en la siguiente tabla a los Oferentes extranjeros sin derecho a Trato Nacional que incorporen el porcentaje de personal calificado colombiano como se describe a continuación.

Personal calificado del contrato	Puntajes
Del 0% al 80 % del personal calificado incorporado al Contrato es colombiano	0
Más del 80% hasta el 85% del personal calificado incorporado al Contrato es colombiano	3
Más el 85% hasta el 90% del personal calificado incorporado al Contrato es colombiano	4
Más del 90% del personal calificado incorporado al Contrato es colombiano	5

Por personal calificado se entiende aquel que requiere de un título universitario otorgado por una institución de educación superior, conforme a la Ley 749 de 2002, para ejercer determinada profesión.

Para recibir el puntaje por incorporación de componente colombiano, el representante legal o apoderado del Oferente debe diligenciar el FORMATO 8D – PROMOCIÓN DE SERVICIOS NACIONALES O CON TRATO NACIONAL Y/O SERVICIOS EXTRANJEROS para el puntaje de Industria Nacional en el cual manifieste bajo la gravedad de juramento el personal ofrecido y su compromiso de vincular a dichas personas en caso de resultar Oferente Seleccionado del proceso.

Calle 26 # 13-19, Bogotá D.C., Colombia. Tel: (57)(1) 5940407  
Línea de transparencia: (57)(1)01 8000 914502  
[www.enterritorio.gov.co](http://www.enterritorio.gov.co)





En caso de no efectuar ningún ofrecimiento, el puntaje por este factor será de cero (0).

ENTERRITORIO únicamente otorgará el puntaje por promoción de la incorporación de componente nacional cuando el Oferente que presente el FORMATO 8D – PROMOCIÓN DE SERVICIOS NACIONALES O CON TRATO NACIONAL Y/O SERVICIOS EXTRANJEROS para el puntaje de Industria Nacional, no haya recibido puntaje alguno por promoción de Servicios Nacionales, Trato Nacional.

#### **4.18. VINCULACIÓN DE PERSONAS CON DISCAPACIDAD (Máximo de 1 punto)**

ENTerritorio asignará un (1) punto al oferente que acredite el número mínimo de personas con discapacidad de acuerdo con el número total de trabajadores de la planta de su personal en los términos señalados en el artículo 2.2.1.2.4.2.6. del Decreto 1082 de 2015 (adicionado por el Decreto 392 de 2018), o la norma que lo modifique, adicione, complemente o sustituya.

Para esto debe presentar: i) el Formato 10 - Vinculación de personas en Condición de discapacidad suscrito por la persona natural, el representante legal o el revisor fiscal, según corresponda, en el cual certifique el número total de trabajadores vinculados a la planta de personal del Oferente o sus integrantes a la fecha de cierre del Proceso de Selección, ii) acreditar el número mínimo de personas con discapacidad en su planta de personal, de conformidad con lo señalado en el certificado expedido por el Ministerio de Trabajo, el cual deberá estar vigente a la fecha de cierre del Proceso de Selección.

Para los Oferentes Plurales, la Entidad tendrá en cuenta la planta de personal del integrante del Oferente Plural que aporte como mínimo el cuarenta por ciento (40 %) de la experiencia requerida para el Proceso de Selección. Este porcentaje de experiencia se tomará sobre el “valor mínimo a certificar (como % del Presupuesto Oficial Estimado expresado en SMMLV)”, sin importar si la experiencia es general o específica.

Tratándose de Oferentes plurales, el Formato debe suscribirlo el integrante del Oferente Plural, ya sea la persona natural o si el integrante es una persona jurídica, por el representante legal o revisor fiscal, según corresponda, que aporte como mínimo el cuarenta por ciento (40 %) de la experiencia requerida para el Proceso de Selección, y que además vincule el mínimo de trabajadores con discapacidad exigido en el Decreto 392 de 2018.

#### **4.19. CRITERIOS DE DESEMPATE**

En caso de empate en el puntaje total de dos o más ofertas ENTERRITORIO aplicará las siguientes reglas (Adicionado por el artículo 3 del Decreto 1860 del 24 de diciembre de 2021) de acuerdo con cada uno de los numerales, de forma sucesiva y excluyente, para seleccionar al proponente favorecido, respetando en todo caso las obligaciones contenidas en los Acuerdos Comerciales vigentes, especialmente en materia de trato nacional.





## 1. Preferir la oferta de bienes o servicios nacionales frente a la oferta de bienes o servicios extranjeros.

Para acreditar este factor de desempate se tendrán en cuenta las definiciones de que trata el artículo 2.2.1.1.1.3.1., en concordancia con el artículo 2.2.1.2.4.2.9. del Decreto 1082 de 2015, Único Reglamentario del Sector Administrativo de Planeación Nacional, que trata del puntaje para la promoción de la industria nacional en los Procesos de Contratación de servicios. Para estos efectos, incluso se aplicará el inciso tercero de la definición de Servicios Nacionales establecida en el artículo 2.2.1.1.1.3.1., citado anteriormente.

En este sentido, en los procesos en los que aplique el puntaje previsto en el inciso 1 del artículo 2 de la Ley 816 de 2003, el requisito se cumplirá en los mismos términos establecidos en los artículos indicados en el inciso anterior. Por tanto, este criterio de desempate se acreditará con los mismos documentos que se presenten para obtener dicho puntaje.

En similares términos, en los procesos en que no aplique el referido puntaje, se acreditará de la siguiente manera:

El proponente acreditará el origen de los servicios con los documentos señalados en las secciones 4.1.3.1 y 4.1.3.2. del Documento de Invitación. Para el caso de los proponentes plurales, todos los integrantes deberán acreditar el origen nacional de la oferta en las condiciones señaladas en la ley.

En todo caso, deberán cumplir con los elementos de la noción de Servicio Nacional establecida en el artículo 2.2.1.1.1.3.1 del Decreto 1082 de 2015, Único Reglamentario del Sector Administrativo de Planeación Nacional y observando los mismos lineamientos prescritos en el artículo 2.2.1.2.4.2.9, solo que el efecto de acreditar dichas circunstancias consistirá en beneficiarse de este criterio de desempate en lugar de obtener puntaje.

## 2. Preferir la propuesta de la mujer cabeza de familia.

Su acreditación se realizará en los términos del parágrafo del artículo 2 de la Ley 82 de 1993, modificado por el artículo 1 de la Ley 1232 de 2008, o la norma que lo modifique, aclare, adicione o sustituya. Es decir, la condición de mujer cabeza de familia y la cesación de esta se otorgará desde el momento en que ocurra el respectivo evento y se declare ante un notario. En la declaración que se presente para acreditar la calidad de mujer cabeza de familia deberá verificarse que la misma dé cuenta del cumplimiento de los requisitos establecidos en el artículo 2 de la Ley 82 de 1993, modificado por el artículo 1 de la Ley 1232 de 2008.

Igualmente, se preferirá la propuesta de la mujer víctima de violencia intrafamiliar, la cual acreditará dicha condición de conformidad con el artículo 21 de la Ley 1257 de 2008, esto es, cuando se profiera una medida de protección expedida por la autoridad competente. En virtud del artículo 16 de la Ley 1257 de 2008, la medida de protección la debe impartir el comisario de familia del lugar donde ocurrieron los hechos y, a falta de este,







del juez civil municipal o promiscuo municipal, o la autoridad indígena en los casos de violencia intrafamiliar en las comunidades de esta naturaleza.

En el caso de las personas jurídicas se preferirá a aquellas en las que participen mayoritariamente mujeres cabeza de familia y/o mujeres víctimas de violencia intrafamiliar, para lo cual el representante legal o el revisor fiscal, según corresponda, diligenciará el “*Formato 13A – Participación mayoritaria de mujeres cabeza de familia y/o mujeres víctimas de violencia intrafamiliar (persona jurídica)*”, mediante el cual acredita, bajo la gravedad de juramento, que más del cincuenta por ciento (50 %) de la composición accionaria o cuota parte de la persona jurídica está constituida por mujeres cabeza de familia y/o mujeres víctimas de violencia intrafamiliar. Además, deberá acreditar la condición indicada de cada una de las mujeres que participen en la sociedad, aportando los documentos de cada una de ellas, de acuerdo con los dos incisos anteriores.

Finalmente, en el caso de los proponentes plurales, se preferirá la oferta cuando cada uno de los integrantes acredite alguna de las condiciones señaladas en los incisos anteriores de este numeral.

De acuerdo con el artículo 5 de la Ley 1581 de 2012, el titular de la información de estos datos sensibles, como es el caso de las mujeres víctimas de violencia intrafamiliar, deberá autorizar a través del “*Formato 7 – Autorización tratamiento de datos*”, de manera previa y expresa el tratamiento de esta información, en los términos del literal a) del artículo 6 de la precitada Ley, como requisito para el otorgamiento del criterio de desempate.

**3. Preferir la propuesta presentada por el proponente que acredite en las condiciones establecidas en la ley que por lo menos el diez por ciento (10%) de su nómina está en condición de discapacidad, de acuerdo con el artículo [24](#) de la Ley 361 de 1997**

Debidamente certificadas por la oficina del Ministerio del Trabajo de la respectiva zona, que hayan sido contratados con por lo menos un (1) año de anterioridad a la fecha de cierre del Proceso de Contratación o desde el momento de la constitución de la persona jurídica cuando esta es inferior a un (1) año y que manifieste adicionalmente que mantendrá dicho personal por un lapso igual al término de ejecución del contrato. Para lo cual deberá diligenciar el “*Formato 13B – Vinculación de personas en condición de discapacidad*”.

Si la oferta es presentada por un proponente plural, el integrante que acredite que el diez por ciento (10%) de su nómina está en condición de discapacidad, en los términos del presente numeral, debe tener una participación de por lo menos el veinticinco por ciento (25%) en la estructura plural y aportar como mínimo el veinticinco por ciento (25%) de la experiencia acreditada en la oferta.

El tiempo de vinculación en la planta referida de que trata este numeral se acreditará con el certificado de aportes a seguridad social del último año o del tiempo de su constitución cuando su conformación es inferior a un (1) año, en el que se demuestren los pagos realizados por el empleador.





**4. Preferir la propuesta presentada por el oferente que acredite la vinculación en mayor proporción de personas mayores que no sean beneficiarias de la pensión de vejez, familiar o de sobrevivencia y que hayan cumplido el requisito de edad de pensión establecido en la ley.**

Para ello, la persona natural, el representante legal de la persona jurídica o el revisor fiscal, según corresponda, diligenciará el “*Formato 13C – Vinculación de personas mayores y no beneficiarias de la pensión de vejez, familiar o sobrevivencia – (Empleador – proponente)*”, en el que se acredite, bajo la gravedad de juramento, las personas vinculadas en su nómina y el número de trabajadores que no son beneficiarios de la pensión de vejez, familiar o de sobrevivencia y que cumplieron el requisito de edad de pensión. Solo se tendrá en cuenta la vinculación de aquellas personas que se encuentren en las condiciones descritas y que hayan estado vinculadas con una anterioridad igual o mayor a un (1) año contado a partir de la fecha del cierre del proceso. Para los casos de constitución inferior a un (1) año, se tendrá en cuenta a aquellos que hayan estado vinculados desde el momento de la constitución de la persona jurídica.

El tiempo de vinculación en la planta referida, de que trata el inciso anterior, se acreditará con el certificado de aportes a seguridad social del último año o del tiempo de constitución de la persona jurídica, cuando su conformación es inferior a un (1) año, en el que se demuestren los pagos realizados por el empleador.

En el caso de los proponentes plurales, su representante legal diligenciará el “*Formato 13C – Vinculación de personas mayores y no beneficiaria de pensión de vejez, familiar o sobrevivencia – (Empleador – proponente)*” mediante el cual certifique el número de trabajadores vinculados que son personas mayores no beneficiarias de la pensión de vejez, familiar o de sobrevivencia, y que cumplieron el requisito de edad de pensión establecido en la ley, de todos los integrantes del proponente. Las personas enunciadas anteriormente podrán estar vinculadas a cualquiera de sus integrantes.

En cualquiera de los dos supuestos anteriores, para el otorgamiento del criterio de desempate, cada uno de los trabajadores que cumpla las condiciones previstas por la ley, diligenciará el “*Formato 13D – Vinculación de personas mayores y no beneficiaria de la pensión de vejez, familiar o sobrevivencia (Trabajador)*”, mediante el cual acredita, bajo la gravedad de juramento, que no es beneficiario de pensión de vejez, familiar o sobrevivencia, y cumple la edad de pensión; además, se deberá allegar el documento de identificación del trabajador que lo firma.

La mayor proporción se definirá en relación con el número total de trabajadores vinculados en la planta de personal, por lo que se preferirá al oferente que acredite un porcentaje mayor. En el caso de proponentes plurales, la mayor proporción se definirá con la sumatoria de trabajadores vinculados en la planta de personal de cada uno de sus integrantes.

**5. Preferir la propuesta presentada por el oferente que acredite que por lo menos el diez por ciento (10%) de su nómina pertenece a población indígena, negra, afrocolombiana, raizal, palanquera, Rrom o gitana.**





Para lo cual, la persona natural, el representante legal o el revisor fiscal, según corresponda, bajo la gravedad de juramento diligenciará el “*Formato 13E – Vinculación de población indígena, negra, afrocolombiana, raizal, palenquera, Rrom o gitanas*” mediante el cual certifica que las personas vinculadas a su nómina, y el número de identificación y nombre de las personas que pertenecen a la población indígena, negra, afrocolombiana, raizal, palenquera, Rrom o gitana. Solo se tendrá en cuenta la vinculación de aquellas personas que hayan estado vinculadas con una anterioridad igual o mayor a un (1) año contado a partir de la fecha del cierre del proceso. Para los casos de constitución inferior a un (1) año, se tendrá en cuenta a aquellos que hayan estado vinculados desde el momento de constitución de la persona jurídica.

El tiempo de vinculación en la planta referida, de que trata el inciso anterior, se acreditará con el certificado de aportes a seguridad social del último año o del tiempo de su constitución cuando su conformación es inferior a un (1) año, en el que se demuestren los pagos realizados por el empleador.

Además, deberá aportar la copia de la certificación expedida por el Ministerio del Interior, en la cual acredite que el trabajador pertenece a la población indígena, negra, afrocolombiana, raizal, palenquera, Rrom o gitana, en los términos del Decreto Ley 2893 de 2011, o la norma que lo modifique, sustituya o complemente.

En el caso de los proponentes plurales, su representante legal diligenciará el “*Formato 13E – Vinculación de población indígena, negra, afrocolombiana, raizal, palenquera, Rrom o gitanas*”, mediante el cual acredita que por lo menos diez por ciento (10%) del total de la nómina de sus integrantes pertenece a población indígena, negra, afrocolombiana, raizal, palenquera, Rrom o gitana. Este porcentaje se definirá de acuerdo con la sumatoria de la nómina de cada uno de los integrantes del proponente plural. Las personas enunciadas anteriormente podrán estar vinculadas a cualquiera de sus integrantes. En todo caso, deberá aportar la copia de la certificación expedida por el Ministerio del Interior, en la cual acredite que el trabajador pertenece a la población indígena, negra, afrocolombiana, raizal, palenquera, Rrom o gitana en los términos del Decreto Ley 2893 de 2011, o la norma que lo modifique, sustituya o complemente.

Debido a que para el otorgamiento de este criterio de desempate se entregan certificados que contienen datos sensibles, de acuerdo con el artículo 5 de la Ley 1581 de 2012, se requiere que el titular de la información de estos, como es el caso de las personas que pertenece a la población indígena, negra, afrocolombiana, raizal, palenquera, Rrom o gitana autoricen de manera previa y expresa el tratamiento de la información por medio del “*Formato 7 – Autorización tratamiento de datos*”, en los términos del literal a) del artículo 6 de la Ley 1581 de 2012, como requisito para el otorgamiento del criterio de desempate.

#### **6. Preferir la propuesta de personas naturales en proceso de reintegración o reincorporación.**

Para lo cual presentará copia de alguno de los siguientes documentos: i) la certificación en las desmovilizaciones colectivas que expida la Oficina de Alto Comisionado para la Paz, ii) el certificado que emita el Comité Operativo para la Dejación de las Armas respecto de las personas desmovilizadas en forma individual, iii) el certificado que emita la Agencia para la Reincorporación y la Normalización que acredite que la persona

Calle 26 # 13-19, Bogotá D.C., Colombia. Tel: (57)(1) 5940407

Línea de transparencia: (57)(1)01 8000 914502

[www.enterritorio.gov.co](http://www.enterritorio.gov.co)





se encuentra en proceso de reincorporación o reintegración o iv) cualquier otro certificado que para el efecto determine la Ley. Además, se entregará copia del documento de identificación de la persona en proceso de reintegración o reincorporación.

En el caso de las personas jurídicas, el representante legal o el revisor fiscal, si están obligados a tenerlo, diligenciarán el “*Formato 13F- Participación mayoritaria de personas en proceso de reincorporación y/o reintegración (personas jurídicas)*”, por medio del cual certificarán bajo la gravedad de juramento que más del cincuenta por ciento (50 %) de la composición accionaria o cuotas partes de la persona jurídica está constituida por personas en proceso de reintegración o reincorporación. Además, deberá aportar alguno de los certificados del inciso anterior, junto con los documentos de identificación de cada una de las personas que está en proceso de reincorporación o reintegración.

Tratándose de proponentes plurales, se preferirá la oferta cuando todos los integrantes sean personas en proceso de reincorporación, para lo cual se entregará alguno de los certificados del inciso primero de este numeral, y/o personas jurídicas donde más del cincuenta por ciento (50 %) de la composición accionaria o cuotas parte esté constituida por personas en proceso de reincorporación, para lo cual el representante legal, o el revisor fiscal, si está obligado a tenerlo, diligenciarán, bajo la gravedad de juramento el “*Formato 13G - Participación mayoritaria de personas en proceso de reincorporación (persona jurídica integrante del proponente plural)*”, junto con los documentos de identificación de cada una de las personas en proceso de reincorporación.

Debido a que para el otorgamiento de este criterio de desempate se entregan certificados que contienen datos sensibles, de acuerdo con el artículo 5 de la Ley 1581 de 2012, se requiere que el titular de la información de estos, como son las personas en proceso de reincorporación o reintegración, diligencien el “*Formato 7 – Autorización tratamiento de datos*”, como requisito para el otorgamiento del criterio de desempate a la entidad de manera previa y expresa el manejo de esta información, en los términos del literal a) del artículo 6 de la Ley 1581 de 2012 como requisito para el otorgamiento de este criterio de desempate.

## **7. Preferir la oferta presentada por un proponente plural siempre que se cumplan las condiciones de los siguientes numerales:**

**7.1.** Esté conformado por al menos una madre cabeza de familia y/o una persona en proceso de reincorporación o reintegración, para lo cual se acreditarán estas condiciones de acuerdo con lo previsto en el inciso 1 del numeral 2 y/o el inciso 1 del numeral 6 del presente artículo; o por una persona jurídica en la cual participe o participen mayoritariamente madres cabeza de familia y/o personas en proceso de reincorporación o reintegración, para lo cual el representante legal o el revisor fiscal, si están obligados a tenerlo, diligenciará el “*Formato 13H – Participación mayoritaria de mujeres cabeza de familia y/o personas en proceso de reincorporación o reintegración (personas jurídicas)*”, mediante el cual certifica, bajo la gravedad de juramento, que más del cincuenta por ciento (50 %) de la composición accionaria o cuota parte de la persona jurídica está constituida por madres cabeza de familia y/o personas en proceso de reincorporación o reintegración. Además, Calle 26 # 13-19, Bogotá D.C., Colombia. Tel: (57)(1) 5940407  
Línea de transparencia: (57)(1)01 8000 914502  
[www.enterritorio.gov.co](http://www.enterritorio.gov.co)





deberá acreditar la condición indicada de cada una de las personas que participen en la sociedad que sean mujeres cabeza de familia y/o personas en proceso de reincorporación o reintegración, aportando los documentos de cada uno de ellos, de acuerdo con lo previsto en este numeral. Este integrante debe tener una participación de por lo menos el veinticinco por ciento (25 %) en el proponente plural.

**7.2.** El integrante del proponente plural de que trata el anterior numeral debe aportar mínimo el veinticinco por ciento (25%) de la experiencia acreditada en la oferta.

**7.3.** En relación con el integrante del numeral 7.1. ni la madre cabeza de familia o la persona en proceso de reincorporación o reintegración, ni la persona jurídica, ni sus accionistas, socios o representantes legales podrán ser empleados, socios o accionistas de otro de los integrantes del proponente plural, para lo cual el integrante del que trata el numeral 7.1. lo manifestará diligenciando el *“Formato 13H - Participación mayoritaria de mujeres cabeza de familia y/o personas en proceso de reincorporación y/o reintegración”* suscrito por la persona natural o el representante legal de la persona jurídica.

**7.4.** Debido a que para el otorgamiento de este criterio de desempate se entregan certificados que contienen datos sensibles, de acuerdo el artículo 5 de la Ley 1581 de 2012, se requiere que el titular de la información de estos, como es el caso de las personas en proceso de reincorporación y/o reintegración autoricen de manera previa y expresa el tratamiento de esta información a través del *“Formato 7 – Autorización tratamiento de datos”*, en los términos del literal a) del artículo 6 de la Ley 1581 de 2012, como requisito para el otorgamiento del criterio de desempate.

**8. Preferir la oferta presentada por una Mipyme, lo cual se verificará en los términos del artículo 2.2.1.2.4.2.4 del presente Decreto, en concordancia con el parágrafo del artículo 2.2.1.13.2.4 del Decreto 1074 de 2015.**

En este sentido, la acreditación del tamaño empresarial se efectuará diligenciando el *“Formato 13I– Acreditación Mipyme”*, mediante el cual se certifique, bajo la gravedad de juramento, que la Mipyme tiene el tamaño empresarial establecido de conformidad con la Ley 590 de 2000 y el Decreto 1074 de 2015, o las normas que lo modifiquen, sustituyan o complementen.

Asimismo, se preferirá la oferta presentada por una cooperativa o asociaciones mutuales, para lo cual se aportará el certificado de existencia y representación legal expedido por la Cámara de Comercio o la autoridad respectiva. En el caso específico en que el empate se presente entre cooperativas o asociaciones mutuales que tengan el tamaño empresarial de grandes empresas junto con micro, pequeñas o medianas, se preferirá la oferta las cooperativas o asociaciones mutuales que cumplan con los criterios de clasificación empresarial definidos por el Decreto 1074 de 2015, que sean micro, pequeñas o medianas.

Tratándose de proponentes plurales, se preferirá la oferta cuando cada uno de los integrantes acredite alguna de las condiciones señaladas en los incisos anteriores de este numeral. En el evento en que el empate se





presente entre proponentes plurales cuyos integrantes estén conformados únicamente por cooperativas y asociaciones mutuales que tengan la calidad de grandes empresas junto con otras en las que los integrantes tengan la calidad de micro, pequeñas o medianas, se preferirá la oferta de aquellos proponentes plurales en los cuales al menos uno de sus integrantes sea una cooperativa o asociación mutual que cumpla con los criterios de clasificación empresarial definidos por el Decreto 1074 de 2015, que sean micro, pequeñas o medianas.

**9. Preferir la oferta presentada por el proponente plural constituido en su totalidad por micro y/o pequeñas empresas, cooperativas o asociaciones mutuales.**

La condición de micro o pequeña empresa se verificará en los términos del artículo 2.2.1.2.4.2.4 del presente Decreto, en concordancia con el párrafo del artículo 2.2.1.13.2.4 del Decreto 1074 de 2015.

La acreditación del tamaño empresarial se efectuará diligenciando el “*Formato 13I- Acreditación Mipyme*”, mediante el cual bajo la gravedad de juramento certifica la condición de micro o pequeña empresa de conformidad con la Ley 590 de 2000 y el Decreto 1074 de 2015, o las normas que lo modifiquen, sustituyan o complementen.

La condición de cooperativa o asociación mutual se acreditará con el certificado de existencia y representación legal expedido por la Cámara de Comercio o la autoridad respectiva. En el evento en que el empate se presente entre proponentes plurales cuyos integrantes estén conformados únicamente por cooperativas y asociaciones mutuales que tengan la calidad de grandes empresas junto con otras en las que los integrantes tengan la calidad de micro, pequeñas o medianas, se preferirá la oferta de aquellos proponentes plurales en los cuáles al menos uno de sus integrantes sea una cooperativa o asociación mutual que cumpla con los criterios de clasificación empresarial definidos por el Decreto 1074 de 2015, que sean micro, pequeñas o medianas.

**10. Preferir al oferente persona natural o jurídica que acredite, de acuerdo con sus estados financieros o información contable con corte al 31 de diciembre del año anterior, que por lo menos el veinticinco por ciento (25 %) del total de sus pagos fueron realizados a Mipyme, cooperativas o asociaciones mutuales por concepto de proveeduría del oferente, efectuados durante el año anterior.**

Para lo cual el proponente persona natural y contador público; o el representante legal de la persona jurídica y revisor fiscal para las personas obligadas por ley; o del representante legal de la persona jurídica y contador público, según corresponda, diligenciará el “*Formato 13J- Pagos realizados a Mipymes, cooperativas o asociaciones mutuales*” expedido bajo la gravedad de juramento, en el que conste que por lo menos el veinticinco por ciento (25%) del total de pagos fueron realizados a Mipyme, cooperativas o asociaciones mutuales.

Igualmente, cuando la oferta es presentada por un proponente plural se preferirá a este siempre que:





10.1. Este conformado por al menos una Mipyme, cooperativa o asociación mutual que tenga una participación de por lo menos el veinticinco por ciento (25%) en el proponente plural, para lo cual se presentará el documento de conformación del proponente plural y, además, ese integrante acredite la condición de Mipyme, cooperativa o asociación mutual en los términos del numeral 8 del presente artículo;

10.2. La Mipyme, cooperativa o asociación mutual aporte mínimo el veinticinco por ciento (25 %) de la experiencia acreditada en la oferta; y

10.3. Ni la Mipyme, cooperativa o asociación mutual ni sus accionistas, socios o representantes legales sean empleados, socios o accionistas de los otros integrantes del proponente plural, para lo cual el integrante respectivo lo manifestará diligenciando el “*Formato 13I- Acreditación Mipyme*” suscrito por la persona natural o el representante legal de la persona jurídica.

En el evento en que el empate se presente entre proponentes plurales, que cumplan con los requisitos de los incisos anteriores, cuyos integrantes estén conformados únicamente por cooperativas y asociaciones mutuales que tengan la calidad de grandes empresas junto con otras en las que los integrantes tengan la calidad de micro, pequeñas o medianas, se preferirá la oferta de aquellos proponentes plurales en los cuales al menos uno de sus integrantes sea una cooperativa o asociación mutual que cumpla con los criterios de clasificación empresarial definidos por el Decreto 1074 de 2015, que sean micro, pequeñas o medianas.

**11. Preferir las empresas reconocidas y establecidas como Sociedad de Beneficio e Interés Colectivo o Sociedad BIC, del segmento Mipymes.**

Para lo cual se presentará el certificado de existencia y representación legal en el que conste el cumplimiento a los requisitos del artículo 2 de la Ley 1901 de 2018, o la norma que la modifique o la sustituya. Asimismo, acreditará la condición de Mipyme en los términos del numeral 8 del presente artículo.

Tratándose de proponentes plurales, se preferirá la oferta cuando cada uno de los integrantes acredite las condiciones señaladas en el inciso anterior de este numeral.

**12. Si persiste el empate, ENTerritorio debe utilizar las siguientes reglas de forma sucesiva y excluyente para seleccionar el Oferente favorecido, respetando los compromisos adquiridos por Acuerdos Comerciales.**

Si persiste el empate, ENTerritorio debe utilizar las siguientes reglas de forma sucesiva y excluyente para seleccionar el Oferente favorecido, respetando los compromisos adquiridos por Acuerdos Comerciales.

12. 1. Método aleatorio. Si subsiste aún el empate, se procederá a elegir el ganador mediante el sorteo por centavos de la Tasa de Cambio Representativa del Mercado (TRM) así:





12.2. El orden de presentación de las ofertas en la Plataforma SECOP II (01, 02, 03, y así sucesivamente) será conforme a las presentadas en el orden cronológico registrado en la plataforma.

12.3. Para determinar el desempate se verificará orden de presentación de la oferta de los oferentes empatados, y ENTERRITORIO tomará los centavos de la Tasa de Cambio Representativa del Mercado (TRM) (certificada por la Superintendencia Financiera de Colombia en su sitio web: <https://www.superfinanciera.gov.co/publicacion/60819>) que rija el día del plazo para presentar ofertas términos previstos en el Cronograma Del Proceso.

Cuando los centavos terminen en un número PAR, se determinará un orden con todos los oferentes empatados organizándolos de MAYOR a MENOR.

Cuando los centavos terminen en un número IMPAR, se determinará un orden con todos los oferentes empatados organizándolos de MENOR a MAYOR.

**NOTA 1: PARA EFECTOS DE LO DESCRITO CON ANTERIORIDAD EL PROPONENTE DEBERÁ ALLEGAR LOS DOCUMENTOS SOPORTE CON SU PROPUESTA Y NO SERÁN SUBSANABLES POR SER CRITERIO DESEMPATE, EN TODO CASO, LA NO PRESENTACIÓN DE LA INFORMACIÓN REQUERIDA NO RESTRINGE LA PARTICIPACIÓN DEL PROPONENTE, NI ES CAUSAL DE RECHAZO DE LA OFERTA.**

**NOTA 2:** Los factores de desempate serán aplicables en el caso de las cooperativas y asociaciones mutuales que cumplan con los criterios de clasificación empresarial, definidos por el Decreto 957 de 2019, priorizando aquellas que sean micro, pequeñas o medianas.

**NOTA 3:** Para los criterios enunciados que involucren la vinculación de capital humano, el oferente deberá acreditar una antigüedad igual o mayor a un año. Para los casos de constitución inferior a un año se tendrá en cuenta a aquellos trabajadores que hayan estado vinculados desde el momento de constitución de la misma.

**NOTA 4: LA ENTIDAD SE RESERVA EL DERECHO DE VERIFICAR LA INFORMACIÓN APORTADA MEDIANTE LA CUAL SE ACREDITARON CADA UNO DE LOS NUMERALES PARA LOS CRITERIOS DE DESEMPATE.**

**NOTA 5:** Para efectos de la acreditación de los criterios de desempate, los oferentes deberán diligenciar el **FORMATO 13** con el lleno de los requisitos acorde con lo establecido en el Documento de Términos y Condiciones.

**NOTA 6:** Si el empate entre las propuestas se presenta con un proponente extranjero, cuyo país de origen tenga Acuerdo Comercial con Colombia o trato nacional por reciprocidad, no se aplicarán los criterios de desempate de los numerales 8, 9, 10 y 11.







## **CAPÍTULO VI. RIESGOS ASOCIADOS AL CONTRATO, FORMA DE MITIGARLOS Y ASIGNACIÓN DE RIESGOS**

En el presente capítulo y conforme a la matriz anexa se incluyen los riesgos que se pueden presentar durante la ejecución del Contrato. Esta matriz describe cada uno de los riesgos, la consecuencia de su ocurrencia, a quien se le asigna, cual es el tratamiento en caso de ocurrencia y quien es el responsable del tratamiento entre otros aspectos.

Conocer los riesgos que afectarían este proyecto, tanto en aspectos favorables como adversos, contribuye a asegurar los fines que el Estado persigue con la contratación. Con este propósito se preparó el estudio definido en este numeral, el cual permite revelar aspectos que deben ser considerados en la adecuada estructuración de ofertas, planes de contingencia y continuidad del presente proceso.

Cuando el interesado requiera precisar el contenido y alcance de la Matriz de Riesgos establecidas en el Proceso de Selección, podrá presentar las observaciones que estime pertinentes sobre la estimación, asignación y tipificación de riesgos durante el plazo establecido en el Cronograma.

Los oferentes deberán realizar todas las observaciones que estimen necesarias para presentar su oferta sobre la base de un examen cuidadoso de sus características, incluyendo los estudios, diseños, evaluaciones y verificaciones que consideren necesarios para formular la Oferta con base en su propia información, de manera tal que el Oferente deberá tener en cuenta el cálculo de los aspectos económicos del proyecto, los cuales deben incluir todas las obligaciones y asunción de Riesgos que emanan del Contrato.

Si el oferente que resulte seleccionado ha evaluado incorrectamente o no ha considerado toda la información que pueda influir en la determinación de los costos, no se eximirá de su responsabilidad por la ejecución completa de las obligaciones de conformidad con el contrato ni le dará derecho a reembolso de costos ni a reclamaciones o reconocimientos adicionales de ninguna naturaleza.





## CAPÍTULO VII ACUERDOS COMERCIALES

7.1 El Proceso de Selección que se derive del presente documento, está sujeto a los Acuerdos Comerciales que se relacionan a continuación.

En consecuencia, las ofertas de bienes y servicios de países con los cuales Colombia tiene Acuerdos Comerciales vigentes que cubren el Proceso de Selección mencionado, serán tratadas como Ofertas de bienes y servicios colombianos y tendrán derecho al puntaje para estimular la industria nacional de que trata el presente numeral:

Acuerdo Comercial		ENTerritorio (antes FONADE) Includo en el Acuerdo Comercial	Presupuesto del proceso de selección superior al valor del Acuerdo Comercial	Excepción aplicable al proceso de selección	Presente Proceso de selección cubierto por el Acuerdo Comercial
Alianza Pacífico	Chile	NO	N/A	N/A	NO
	México	NO	N/A	N/A	NO
	Perú	NO	N/A	N/A	NO
Canadá		NO	N/A	N/A	NO
Chile		NO	N/A	N/A	NO
Corea		NO	N/A	N/A	NO
Costa Rica		NO	N/A	N/A	NO
Estados Unidos		NO	N/A	N/A	NO
Estados AELC		NO	N/A	N/A	NO
México		SI	SI	NO	SI
Triángulo Norte	El Salvador	NO	N/A	N/A	NO
	Guatemala	NO	N/A	N/A	NO
	Honduras	NO	N/A	N/A	NO
Unión Europea		NO	N/A	N/A	NO
Comunidad Andina	Bolivia	N/A	N/A	N/A	SI
	Ecuador	N/A	N/A	N/A	SI
	Perú	N/A	N/A	N/A	SI

En consecuencia, recibirán trato nacional las propuestas de nacionales de México y nacionales de la Comunidad Andina de Naciones.

La Entidad debe dar a los bienes y servicios de los Estados con quienes Colombia ha suscrito un Acuerdo Comercial, el mismo trato que da a los bienes y servicios colombianos, cuando un Acuerdo Comercial es aplicable a un Proceso de Selección.





La Entidad debe dar a los servicios prestados por oferentes de la Comunidad Andina de Naciones – CAN, (Bolivia, Ecuador y Perú) el mismo trato que da a los servicios colombianos. La única excepción a los servicios de oferentes de la CAN es el servicio de transporte aéreo para el cual no hay trato nacional. La Decisión 439 de 1998 de la Secretaría de la CAN es aplicable a todos los Procesos de Selección de las Entidades Estatales de nivel nacional, independientemente del valor del Proceso de Contratación.

## 7.2 RECIPROCIDAD

Se debe conceder el mismo trato que se da a los bienes y servicios colombianos a aquellos bienes y servicios de Estados con los cuales, a pesar de no existir un Acuerdo Comercial, el Gobierno Nacional ha certificado reciprocidad.

Es decir, cuando el Gobierno Nacional con base en la revisión y comparación de la normativa en materia de compra pública de dicho Estado, ha certificado que en ese Estado los bienes y servicios colombianos gozan del mismo trato que los bienes y servicios de dicho Estado o que no existe en dicho Estado ninguna medida que fomenta el desarrollo local o mejore las cuentas de la balanza de pagos.

Las certificaciones expedidas por el Ministerio de Relaciones Exteriores están publicadas en la página web de Colombia Compra Eficiente (<https://www.colombiacompra.gov.co/compradores/secop-i/certificados-de-trato-nacional-por-reciprocidad>), y su contenido debe ser verificado pues no en todos los casos la Entidad debe conceder dicho trato.

**La existencia de un Acuerdo Comercial que prevea trato nacional en materia de contratación pública excluye la posibilidad de que el Gobierno Nacional certifique trato nacional por reciprocidad.**

La reciprocidad aplica para aquellos Oferentes extranjeros, que participen individualmente o como integrantes de estructuras plurales, que deseen el tratamiento de Oferente colombiano, para lo cual se aplicarán las siguientes reglas:

En los términos señalados en el Artículo 51 del Decreto Ley 019 de 2012 en concordancia con el artículo 2.2.1.2.4.1.3 del Decreto 1082 de 2015, la Entidad otorgará trato nacional a:

- a. Los oferentes, bienes y servicios provenientes de Estados con los cuales Colombia tenga Acuerdos Comerciales, en los términos establecidos en tales Acuerdos Comerciales;
- b. A los bienes y servicios provenientes de Estados con los cuales no exista un Acuerdo Comercial, pero respecto de los cuales el Gobierno Nacional haya certificado que los oferentes de bienes y servicios nacionales gozan de trato nacional con base en la revisión y comparación de la normativa en materia de compras y contratación pública de dicho Estado; y





- c. A los servicios prestados por oferentes miembros de la Comunidad Andina de Naciones teniendo en cuenta la regulación andina aplicable a la materia.

El Ministerio de Relaciones Exteriores debe expedir el certificado por medio del cual se acredite la situación mencionada en el literal b) anterior en relación con un Estado en particular.

Los certificados para acreditar la condición a la que se refiere el literal (b) anterior deben ser publicados en la forma y oportunidad que para el efecto disponga Colombia Compra Eficiente.

**La vigencia de los certificados será de dos (2) años contados a partir de la fecha de su expedición**, sin perjuicio de que el Ministerio de Comercio, Industria y Turismo o Colombia Compra Eficiente soliciten al Ministerio de Relaciones Exteriores su revisión con ocasión de la expedición de nueva normativa en el Estado sobre el cual se expide el certificado.

Colombia Compra Eficiente puede determinar vía circular la forma como el Ministerio de Relaciones Exteriores debe constatar que los oferentes de Bienes y Servicios Nacionales gozan de trato nacional y de revisar y comparar la normativa en materia de compras y contratación pública para la expedición del certificado.

**Nota 1:** Tanto las certificaciones como la información sobre los Acuerdos Comerciales suscritos por Colombia están disponibles en la página web de Colombia Compra Eficiente. El oferente podrá presentar las respectivas consultas de la página web de Colombia Compra Eficiente y en una carta indicará que su oferta cumple con los requisitos para que se le otorgue trato nacional pese a ser de origen extranjero, en virtud del Principio de Reciprocidad. La entidad verificará dicha información.

**Nota 2:** En todo caso, la inexistencia de Acuerdo Comercial o certificación de reciprocidad mencionados no restringe la participación de sociedades o personas extranjeras, ni constituye causal de rechazo de su oferta.

**Nota 3:** La información para acreditar reciprocidad, será la que corresponda a la publicada en la página web de Colombia Compra Eficiente.





## CAPÍTULO VIII GARANTÍAS

Teniendo en cuenta la normativa con la cual se rige ENTerritorio y los riesgos identificados en el Estudio de Riesgos, el requerimiento de garantías es el siguiente:

### 8.1. GARANTÍA DE SERIEDAD DE LA OFERTA

El oferente deberá anexar a su oferta, a favor de la Empresa Nacional Promotora del Desarrollo Territorial ENTerritorio, una garantía que ampare la seriedad de su oferta, por un valor equivalente, como mínimo, al diez por ciento (10%) del valor del presupuesto oficial estimado y su término será desde el día de presentación de la oferta y por TRES (03) meses. Este plazo será prorrogable como máximo por tres (3) meses más. La garantía que podrá consistir en una póliza de seguro expedida por una compañía de seguros legalmente establecida en Colombia, correspondiente a la póliza de cumplimiento ANTE ENTIDADES PÚBLICAS CON RÉGIMEN PRIVADO DE CONTRATACIÓN o garantía bancaria expedida por un banco local.

Nota 1: En caso de que la garantía sea una póliza de seguro, el oferente deberá anexar el respectivo recibo de pago. Así mismo la póliza deberá presentar el siguiente texto de modificación de las condiciones generales de la misma:

**“Se reemplaza el numeral 5.2 de las condiciones generales de la póliza por el siguiente texto:**

**5.2. Cuantía y ocurrencia En concordancia con lo normado en el artículo 1077 del Código de Comercio, LA ENTIDAD deberá acreditar la ocurrencia del siniestro y la cuantía de la reclamación.”**

**El anterior texto debe estar incluido EXPRESAMENTE en la carátula de la póliza.**

### 8.2. GARANTÍA DE CUMPLIMIENTO

El contratista deberá constituir a favor de ENTerritorio en calidad de asegurado y beneficiario, en los términos establecidos en la normatividad vigente, una garantía que podrá consistir en una póliza de seguro expedida por una compañía de seguros legalmente establecida en Colombia, correspondiente a la póliza de cumplimiento ANTE ENTIDADES PÚBLICAS CON RÉGIMEN PRIVADO DE CONTRATACIÓN o garantía bancaria expedida por un banco local que incluya los siguientes amparos:

TIPIFICACIÓN DEL RIESGO	% DE AMPARO	VIGENCIA	RESPONSABLE
Cumplimiento	30 % del valor del contrato	Vigente por el plazo de ejecución del contrato y OCHO (8) meses más.	Contratista





TIPIFICACIÓN DEL RIESGO	% DE AMPARO	VIGENCIA	RESPONSABLE
Anticipo	100% del valor del anticipo	Vigente por el plazo de ejecución del contrato y OCHO (8) meses más.	
Pago de salarios y prestaciones sociales	5% del valor del contrato	Vigente por el plazo de ejecución del contrato y tres (3) años más.	
Calidad de los Bienes y Elementos que entregue el contratista.	5% del valor del contrato	Vigente por <b>DOS (2)</b> años contados a partir del recibo a satisfacción de los bienes.	
Estabilidad y calidad de obra	30% del valor del contrato	Vigente por <b>CINCO (5)</b> años contados a partir del recibo a satisfacción de la obra.	

**Nota 1:** En caso de que la garantía sea una póliza de seguro, el contratista deberá anexar el respectivo recibo de pago de prima. Así mismo la póliza deberá presentar el siguiente texto de modificación de las condiciones generales de la misma:

***“Se reemplaza el numeral 5.2 de las condiciones generales de la póliza por el siguiente texto:***

***5.2. Cuantía y ocurrencia En concordancia con lo normado en el artículo 1077 del Código de Comercio, LA ENTIDAD deberá acreditar la ocurrencia del siniestro y la cuantía de la reclamación.”***

***El anterior texto debe estar incluido EXPRESAMENTE en la carátula de la póliza.***

Nota 2: El SENA deberá figurar en forma expresa en la póliza en calidad de beneficiario

### 8.2.2. CLÁUSULA PENAL DE APREMIO Y CLÁUSULA PENAL PECUNIARIA

De acuerdo con la estimación de los posibles perjuicios que pueda causar el contratista en caso de un posible incumplimiento se recomienda establecer en la cláusula penal de apremio y cláusula penal pecuniaria del contrato los siguientes valores:

- Cláusula penal de apremio: 1% del valor del contrato por cada semana de atraso, sin exceder el 10% del valor total del mismo
- Cláusula penal pecuniaria: 30% del valor del contrato.

### 8.3.3. SEGUROS DE DAÑOS

Desde el inicio del contrato y hasta la culminación del plazo de ejecución, se deben contemplar seguros de responsabilidad civil y daños, según se explica a continuación.

Calle 26 # 13-19, Bogotá D.C., Colombia. Tel: (57)(1) 5940407

Línea de transparencia: (57)(1)01 8000 914502

[www.enterritorio.gov.co](http://www.enterritorio.gov.co)





### 8.3.3.1. SEGURO DE RESPONSABILIDAD CIVIL EXTRA-CONTRACTUAL

El Contratista deberá presentar para aprobación de la ENTIDAD, adicional a la Garantía de Cumplimiento, como amparo autónomo y en póliza anexa, bajo la modalidad de ocurrencia, una garantía para cubrir los daños que el Contratista, en el desarrollo de las labores relacionadas con el contrato, cause a terceros en sus personas o en sus bienes.

Amparo	Límite Asegurado
Daños patrimoniales y extrapatrimoniales	Sin sublímite
Uso de maquinaria y equipo	Sin sublímite
Actividades de movilización de cargas	Sin sublímite
Uso de vehículos propios y no propios	Sin sublímite
Daños a vecindades, propiedades adyacentes y estructuras existentes	Sin sublímite
Daños a bienes de terceros	Sin sublímite
Responsabilidad civil patronal por accidentes de trabajo	Sin sublímite
Toda responsabilidad causada por contratistas y subcontratistas	Sin sublímite
Actividades de vigilancia, incluido el uso de armas de fuego, medios tecnológicos, caninos y todas las formas reconocidas en la prestación de ese servicio, ya sea con personal propio del contratista, subcontratistas o de firmas especializadas.	Sin sublímite
Gastos médicos	50 Millones Persona, 200 Millones Evento
Contaminación ambiental	Sin sublímite
Responsabilidad civil cruzada	Sin sublímite

Esta póliza tendrá un valor asegurado correspondiente al (30%), del valor del contrato y deberá permanecer vigente desde el acta de inicio, hasta la fecha de terminación del contrato. Debe figurar como asegurado, en lo que se relacione con este contrato, ENTerritorio. En caso de prorrogarse el plazo de ejecución, deberá ampliarse la vigencia del amparo por el mismo término. Ocurrido cualquier siniestro el Contratista está obligado a restablecer la cobertura completa. De la vigencia de este amparo se dejará constancia en el acto de liquidación.





El máximo deducible permitido es del 10%, excepto para gastos médicos que no tendrá deducible.

Proyecto de Terminos y Condiciones







## CAPÍTULO IX. MINUTA Y CONDICIONES DEL CONTRATO

Las condiciones de ejecución del contrato están previstas en el Anexo 6 – Contractuales de Obra Dentro de estas condiciones se incluye la forma de pago, anticipo, obligaciones y derechos generales del contratista, obligaciones de la entidad, garantías, multas, cláusula penal y otras condiciones particulares aplicables al negocio jurídico a celebrar.

El oferente seleccionado debe presentar el Registro Único Tributario—RUT y demás documentos necesarios para celebrar el contrato.





## CAPITULO X. DOCUMENTOS REQUERIDOS AL OFERENTE SELECCIONADO COMO REQUISITO PREVIO PARA LA SUSCRIPCIÓN DEL CONTRATO

### Formato de vinculación F-RI-01 (Versión para diligenciar en línea)

ENTerritorio de conformidad con lo previsto en el Decreto 495 del 20 de marzo 2019, es una Empresa Industrial y Comercial del Estado, **de carácter financiero**, dotada de personería jurídica, patrimonio propio, autonomía administrativa, vinculada al Ministerio de Hacienda y Crédito Público y **vigilado por la Superintendencia Financiera de Colombia**.

En consecuencia, ENTerritorio debe dar cumplimiento a lo establecido en la Ley 1121 de 2006 y a las disposiciones establecidas por la Superintendencia Financiera de Colombia.

El numeral 4.2.2.2.1.1.1.1. de la Circular Externa 027 de 2020 de la Superintendencia Financiera de Colombia establece: **“Identificación del cliente. Las entidades vigiladas deben contar con políticas y procedimientos que les permitan identificar y verificar la identidad del potencial cliente, sea persona natural o persona jurídica, al momento de su vinculación en ambientes presenciales y no presenciales.** Para el caso de personas naturales, dichas políticas y procedimientos deben consistir en verificar el documento de identidad expedido por la autoridad competente, y para el caso de las personas jurídicas, el documento actualizado que certifique la existencia y representación de la misma expedido por la autoridad competente.

**Adicionalmente, dichas políticas y procedimientos deben prever la verificación efectiva de la identidad de los potenciales clientes al momento de su vinculación utilizando datos e información de fuentes confiables e independientes.**

Para el efecto, las entidades vigiladas pueden utilizar:

- i. certificados de firma digital, de acuerdo con lo establecido en la Ley 527 de 1999 y sus decretos reglamentarios, o las normas que la modifiquen, deroguen o subroguen;
- ii. biometría, conforme a las instrucciones impartidas por esta Superintendencia en el Capítulo I del Título II de la Parte I de esta CBJ;
- iii. mecanismos fuertes de autenticación, conforme a las instrucciones impartidas por esta Superintendencia en el Capítulo I del Título II de la Parte I de esta CBJ;
- iv. la información disponible en los bancos de datos administrados por operadores de información (vr.gr. centrales de riesgo) en los términos previstos en la Ley 1266 de 2008 y sus decretos reglamentarios, o las normas que la modifiquen, deroguen o subroguen; y/o
- v. cualquier otro mecanismo tecnológico que garantice la realización de una verificación efectiva de la identidad del potencial cliente conforme a lo establecido en el Capítulo I del Título II de la Parte I de esta CBJ.”

Calle 26 # 13-19, Bogotá D.C., Colombia. Tel: (57)(1) 5940407  
Línea de transparencia: (57)(1)01 8000 914502  
[www.enterritorio.gov.co](http://www.enterritorio.gov.co)





En tal sentido ENTerritorio tiene dispuesto unas políticas y procedimientos encaminadas a dar cumplimiento a las normas citadas anteriormente, razón por la cual, dispone actualmente del **Formato de vinculación F-RI-01** en su versión para diligenciar en línea, el cual, debe ser diligenciado por TODAS las personas o figuras asociativas (Consortios o uniones temporales y cada uno sus integrantes) que manifiesten intención de tener vínculos contractuales con la Entidad, tal como lo establece el numeral 15 del Manual para el Control y Prevención del Lavado de Activos y la Financiación del Terrorismo vigente de la Entidad.

Así mismo, el numeral 5 del Procedimiento P-RI-01 Conocimiento de clientes e identificación de terceros vigente, establece: "(...) ENTerritorio no debe iniciar relaciones contractuales o legales **con el potencial cliente, contratista y/o funcionario** mientras no se haya diligenciado en su integridad el F- RI-01 Solicitud de vinculación, adjuntado los soportes exigidos, verificando la información y realizado los demás procedimientos establecidos en el Manual de Contratación o documento que lo modifique, actualice o sustituya, y las contenidas en el Manual para el control y prevención del lavado de activos y la financiación del terrorismo (...)" (Negrilla y subrayado fuera de texto).

De acuerdo con lo anterior, como requisito previo e indispensable para la suscripción del contrato, el oferente a quien se le acepte la oferta persona natural, jurídica nacional o extranjera, el oferente plural (Consortio o Unión Temporal) y cada uno de sus integrantes deberán presentar debidamente diligenciado el Formato de Vinculación F-RI-01.

Con el fin de dar cumplimiento a la verificación de la información contenida en el formato de vinculación F-RI-01, ENTerritorio se reserva la facultad de revisar la suficiencia y calidad de la información reportada en el formato de vinculación F-RI-01 con los documentos soporte suministrados en el marco del proceso de selección, como lo son los datos básicos (identidad ubicación), actividad económica (identificación como Personas Políticamente Expuestas cuando aplique, identificación de socios o accionistas), representación legal, información financiera, información tributaria, información de desembolso; adicionalmente el oferente seleccionado y cada uno de los integrantes en el caso de oferente plural seleccionado, (consorcio o unión temporal u otro tipo de figura asociativa).

**Con base en lo anterior, el oferente seleccionado en el proceso debe aportar la siguiente documentación:**

#### **EN EL CASO DE PERSONAS NATURALES:**

- 1. Formato de vinculación (Versión para diligenciar en línea):** última versión, completamente diligenciado y en debida forma
- 2. Certificación Bancaria:** El oferente seleccionado deberá remitir la cuenta bancaria relacionada en el formato de Vinculación F-RI-01, con una expedición no mayor a 30 días calendario contados a partir de la publicación del Acta de Selección.





- 3. Registro Único Tributario (RUT) actualizado:** El oferente seleccionado deberá remitir fotocopia del Registro Único Tributario RUT, el cual, deberá estar debidamente actualizado de acuerdo con la normatividad vigente. De otra parte, la (s) actividad (des) del código CIU que se registran en el Formato de vinculación F-RI-01, deben corresponder con las actividades contenidas en el RUT.
- 4.** Fotocopia de la libreta militar (cuando aplique).

#### EN CASO DE PERSONAS JURÍDICAS:

- 1. Formato de vinculación (Versión para diligenciar en línea):** última versión, completamente diligenciado y en debida forma.
- 2. Registro Único Tributario (RUT) actualizado:** El oferente seleccionado deberá remitir fotocopia del Registro Único Tributario RUT, el cual, deberá estar debidamente actualizado de acuerdo con la normatividad vigente. De otra parte, la (s) actividad (des) del código CIU que se registran en el Formato de vinculación F-RI-01 deben corresponder con las actividades contenidas en el RUT
- 3. Certificación Bancaria:** El oferente seleccionado deberá remitir certificación de la cuenta bancaria relacionada en el formato de Vinculación F-RI-01, con una expedición no mayor a 30 días calendario contados a partir de la publicación del Acta de Selección
- 4. Balance General y Estado de Resultados,** firmados por el Representante Legal y contador o Revisor Fiscal según corresponda. (Deberá aportarse fotocopia de la Cédula de Ciudadanía, de la tarjeta profesional de contador y certificado vigente de antecedentes disciplinarios expedido por la Junta Central de Contadores.).

**Nota 1.** Cuando el oferente seleccionado sea un Consorcio, Unión Temporal u otra figura asociativa, este y cada uno de sus integrantes deberá aportar los documentos señalados en el presente numeral.

**Nota 2.** ENTerritorio en el marco de la verificación del formato de vinculación F-RI-01 podrá solicitar aclaración o información adicional atendiendo al deber de verificar la idoneidad del oferente en cuanto a su identificación y exposición al riesgo en materia de Lavado de Activos y Financiación del Terrorismo.

**Nota 3.** Se requiere que tanto el formato de vinculación F-RI-01, como la Certificación Bancaria, el Balance General y el Estado de Resultados sean cargados al SECOPII en archivos independientes, con el fin que la Entidad pueda mantener el carácter de reservados que ostentan estos documentos, en atención a lo estipulado en el Marco Normativo de HABEAS DATA y las políticas de seguridad de la información de ENTerritorio.

**Nota 4** La Entidad hace la salvedad que en caso de que el oferente haga caso omiso a lo señalado en la NOTA 3, ENTerritorio no podrá mantener la reserva de dichos documentos siendo responsabilidad del oferente seleccionado.





**El FORMATO DE VINCULACIÓN (versión para diligenciar en línea), deberá diligenciarse desde la página Web de la entidad: para lo cual debe seguir los siguientes pasos:**

Abra el navegador (Mozilla Firefox, Google Chrome, Internet Explorer).

Desde su navegador ingrese a la siguiente dirección: <https://www.enterritorio.gov.co/web/>

Deslice hacia abajo en la página hasta llegar a la opción Contratistas e Interventores y seleccione la opción Formato de Solicitud de Vinculación (F-RI-01). (Ver Imagen 1.)

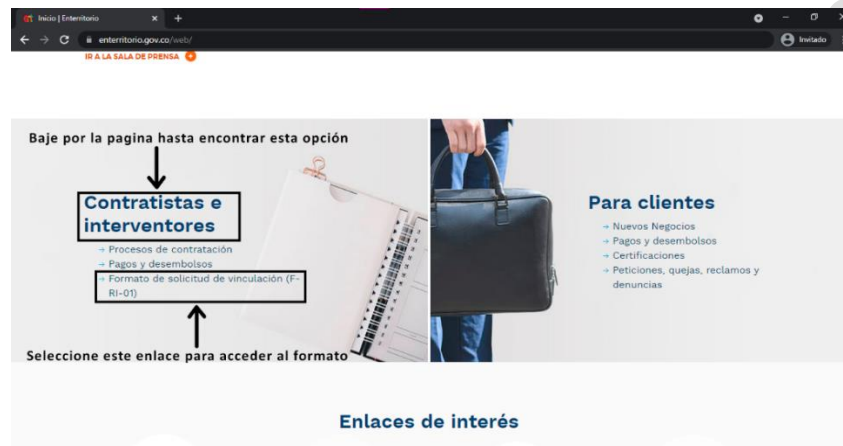

**Imagen 1**

Al seleccionar el enlace se desplegará una ventana donde se mostrará el aviso de privacidad para la recolección de datos personales de acuerdo con la ley 1581 de 2012 Protección de datos personales. (Ver imagen 2).





Ley 1581 de 2012  
Protección de datos personales

AVISO DE PRIVACIDAD

La Empresa Nacional Promotora del Desarrollo Territorial - ENTerritorio, con domicilio en la ciudad de Bogotá D.C., informa que es el Responsable del Tratamiento de los datos personales suministrados por Usted, los cuales serán incorporados a nuestras bases de datos y archivos automatizados y/o manuales, para ser tratados en cumplimiento de las finalidades debidamente consentidas por Usted y descritas en nuestra política de tratamiento de información personal, la cual podrá consultar en nuestra página web [www.enterritorio.gov.co](http://www.enterritorio.gov.co).

Le recordamos que Usted no se encuentra obligado a dar respuesta a las preguntas que se le formulen sobre datos personales de carácter sensible o a autorizar su tratamiento, de conformidad con lo establecido en el artículo 2.2.2.25.3.3 del Decreto 1074 de 2015. Por tal motivo, ENTerritorio sólo realizará el tratamiento de los datos personales que usted autorice

Usted podrá hacer uso de sus derechos de acceso, actualización, rectificación o supresión de sus datos personales, así como la revocatoria de su autorización, cuando sea procedente, a través de una comunicación escrita, acompañada de una copia de su documento de identificación mediante el formulario de radicación de Consultas, Peticiones y Reclamos (que encontrará en nuestra página web), el Centro de Servicio al Ciudadano de la Calle 26 No. 13 – 19 en Bogotá D.C.

* Número de Documento	<input type="text"/>	* Tipo Documento	Seleccion Campos
* Primer Nombre/Razón Social	<input type="text"/>	Segundo Nombre	<input type="text"/>
Primer Apellido	<input type="text"/>	Segundo Apellido	<input type="text"/>

Entiendo y acepto lo establecido en el presente Aviso de Privacidad y la [Política de Tratamiento de la Información](#)

Ingresar

Cancelar

Imagen 2

Para poder ingresar deberá marcar la opción “**entiendo y acepto**” y seleccionar el botón, “**Ingresar**”; si no se encuentra de acuerdo con la ley de protección de datos seleccione la opción “**Cancelar**” para salir del aplicativo.

Después de seleccionar la opción de “**entiendo, acepto**” y seleccionar el botón “**Ingresar**” en la pantalla de privacidad para la recolección de datos personales, se visualizará la página de inicio del aplicativo. (Ver imagen 3.)



Imagen 3

En ella aparece un mensaje en una pantalla emergente donde se recomienda el uso de navegador (Mozilla Firefox, Google Chrome) y si usa Internet Explorer realizar una validación (Ver imagen 4) después esto puede cerrar la plantilla emergente presionado la X.

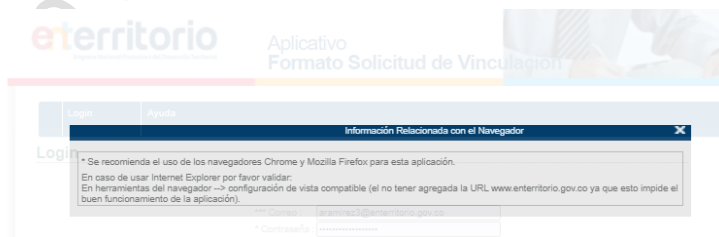

Imagen 4

Al cerrar la pantalla emergente quedara en la página de acceso a la aplicación, la cual, previo al ingreso, en la parte superior puede consultar los videos aclaratorios de cómo se valida la identidad de la persona natural o del representante legal, según el caso (Ver Imagen 5).

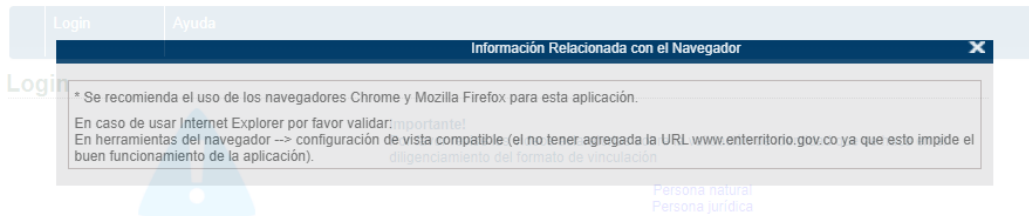

Imagen 5

En la opción **Ayuda** se encuentran detallados los pasos para realizar el registro de la información de las personas naturales y jurídicas que pretendan vincularse o se encuentren vinculadas con la EMPRESA NACIONAL PROMOTORA DEL DESARROLLO TERRITORIAL – ENTerritorio, mediante el aplicativo “Formulario Solicitud de Vinculación” (Ver imagen 6).



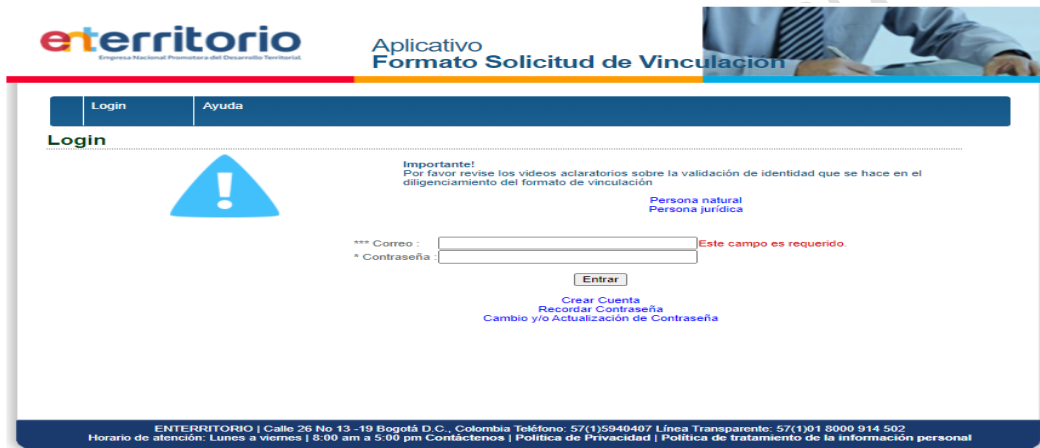

Imagen 6

Si ingresa por primera vez, deberá seleccionar la opción “Crea Cuenta”. (Ver imagen 7)



Imagen 7

Después de seleccionar la opción “Crear Cuenta”, se despliega una nueva ventana en la cual se ingresan los datos básicos para la creación de la cuenta, según se trate de persona natural o jurídica.







### Persona Natural

### Persona Jurídica

- Tipo de persona:** Seleccione (natural o jurídica), según corresponda.
- Tipo de vinculación:** Seleccione (cliente, contratista, funcionario), dependiendo del tipo de vinculación que va a tener con ENTerritorio.
- Tipo de identificación:** Marque, (NIT) para número de identificación tributaria, (C.C.) cédula de ciudadanía, (C.E) cédula de extranjería, (PA) pasaporte, (TI) tarjeta de identidad, (NUIP) número único de identificación personal, (DNI) documento nacional de identidad, según corresponda para persona natural o jurídica.
- Número de identificación:** Escriba el número tal como aparece en el documento o RUT, según sea el caso, sin puntos ni espacios.
- Razón social / nombres / apellidos:** Se debe consignar la razón social o los nombres y apellidos de quien suscribió el convenio/contrato con ENTerritorio. Para persona jurídica escriba la razón social (sin abreviaturas), de acuerdo con la información consignada en el Certificado de Existencia y Representación legal, RUT o documento equivalente. Para persona natural, se registre los nombres y apellidos, tal como aparecen en el documento de identificación.
- Correo:** Es necesario contar con una cuenta de correo electrónico para la creación de cada usuario, el cual se utilizará para acceso al aplicativo. La dirección de correo electrónico no debe contener espacios en blanco ni puntos o signos que no correspondan.





7. **Contraseña:** Debe contener mínimo ocho (8) caracteres compuestos por números, símbolos y letras mayúsculas y minúsculas. Para el campo contraseña no se permite el ingreso de letras ñ, Ñ, o letras con tildes.

La aplicación valida si el tipo de persona es jurídica debe seleccionar como tipo de documento NIT, de lo contrario generará el mensaje de error. Si el NIT ingresado inicia por 8 o 9, la aplicación valida que la longitud sea de 9 sin dígito de verificación. Cuando el tipo de identificación es NIT la aplicación validará que solo registren números en este campo.

Después de ingresar la información solicitada, seleccione el botón **“Crear Cuenta”**

En la página principal se visualizarán los campos para iniciar sesión en el sistema. (Ver imagen 8)

Imagen 8

**Una vez creada la cuenta:**

- Ingrese el correo electrónico con el cual se registró en el sistema.
- Ingrese la contraseña.
- Seleccione en el botón **“Entrar”**

El aplicativo mostrará la información a diligenciar mediante pestañas, las cuales deberá ir desplegando en la medida que se registre la información requerida.

Calle 26 # 13-19, Bogotá D.C., Colombia. Tel: (57)(1) 5940407  
Línea de transparencia: (57)(1)01 8000 914502  
www.enterritorio.gov.co





El oferente seleccionado deberá diligenciar completamente y en debida forma el formato de vinculación y guardar en el Aplicativo, la firma del documento se registrará a nombre de la persona natural o del representante legal según sea el caso, una vez se dé respuesta a las preguntas de validación de identidad de quien lo diligencie. Luego de haber descargado de forma exitosa el Formato Solicitud Vinculación F-RI-01, éste quedará con información automática del nombre, número de identificación, fecha de firma y con el código de firma digital.

Proyecto de Terminos y Condiciones





## CAPITULO X.

### 10. LISTA DE ANEXOS, FORMATOS, MATRICES Y FORMULARIOS

#### 10.1. ANEXOS

1. Anexo 1 – Anexo Técnico
2. Anexo 2 – Análisis de Riesgos
3. Anexo 3 – Esquema de Garantías
4. Anexo 4 – Presupuesto oficial Obra
5. Anexo 5 – Pacto de Transparencia
6. Anexo 6 – Condiciones Contractuales
7. Anexo 7A – Oferta Económica

#### 10.2. FORMATOS

1. Formato 1 – Carta de presentación de la oferta
2. Formato 2 – Conformación de oferente plural (Formato 2A- Consorcios) (Formato 2B- UT)
3. Formato 3 – Experiencia habilitante del oferente
4. Formato 4. – Capacidad financiera y organizacional para extranjeros
5. Formato 5 – Capacidad Residual
6. Formato 6 – Pagos de seguridad social y aportes legales
7. Formato 7 – Autorización de tratamiento de datos personales
8. Formato 8 – Puntaje de Industria Nacional
9. Formato 8A – Disponibilidad y Condiciones Funcionales de la Maquinaria de Obra
10. Formato 8B - Plan De Calidad
11. Formato 8C – Factor De Sostenibilidad Técnico Ambiental Agregado
12. Formato 8D – Incorporación de Componente Nacional en Servicios Extranjeros
13. Formato 9 - Manifestación de no incursión en prácticas anticompetitivas
14. Formato 10 – Vinculación de personas en condición de discapacidad
15. Formato 11 – Experiencia Especifica Ponderable del Equipo de Trabajo
16. Formato 12- Participación de socios y accionistas
17. Formato 13 – Factores de desempate

