

## **ESTUDIO DEL SECTOR**

**Marzo de 2022.**

La Empresa Nacional Promotora del Desarrollo Territorial ENTerritorio, está interesada en contratar las “**OBRAS DE ADECUACIÓN DE AMBIENTES DE FORMACIÓN, ÁREAS ADMINISTRATIVAS, ÁREAS DE BIENESTAR Y MALOCAS EN LA SEDE DE PUERTO LEGUIZAMO Y ADECUACIÓN DE CUBIERTAS EN LOS AMBIENTES DE FORMACIÓN EN LA SEDE DE PUERTO ASÍS, SEDES ADSCRITAS AL CENTRO DE FORMACIÓN AGROFORESTAL Y ACUICOLA ARAPAIMA DEL DEPARTAMENTO DE PUTUMAYO, EN EL MARCO DEL CONTRATO INTERADMINISTRATIVO N°220005**”.

### **1- Introducción.**

El presente estudio de sector tiene como fin señalar las principales condiciones económicas del sector del objeto de contratación. Además, realizar un análisis macroeconómico y microeconómico de la economía colombiana y el sector dentro del cual se encuentra el objeto contractual, respectivamente. Así mismo, se destacan la forma de contratación de procesos similares en periodos anteriores, así como un análisis de oferta que permite determinar el tamaño del mercado y la cantidad de oferentes para este tipo de procesos. Finalmente, se realiza análisis financiero a partir de una muestra estadística que permite determinar la solidez financiera requerida por parte de los oferentes para este proceso.

La importancia del análisis del sector ha sido recalcada en las recomendaciones que la Organización de Cooperación y de Desarrollo Económico (OCDE) le ha formulado al Gobierno Nacional, las cuales buscan promover las buenas prácticas, la transparencia y la promoción de la competencia leal en la contratación pública. Por otro lado, ENTerritorio en busca de optimizar el proceso de contratación pretende por medio del presente documento, generar herramientas para entender el mercado del bien o servicio a contratar u obra a ejecutar, para de esta forma lograr los objetivos de eficacia, eficiencia, economía, promoción de la competencia y manejo del riesgo los cuales se acometen en cada uno de los procesos de contratación. Así mismo, el artículo 2.2.1.1.1.6.1 del Decreto 1082 de 2015, señala que la entidad, a partir del objeto del contrato, debe hacer el análisis necesario para conocer el sector relativo al objeto del Proceso de Contratación desde la perspectiva legal, comercial, financiera, organizacional, técnica, y de análisis de Riesgo, sin que sea relevante la modalidad de selección.

Esto con el fin de continuar con las buenas practicas en materia de promocion de la competencia en la contratacion publica, Confirmando una vez mas el compromiso de ENTerritorio con la transparencia. Ademas pretende orientar la funcion obras, servicios y compra de bienes de la entidad de una forma eficiente y con ello obtener el mayor numero de ofertas racionales, que permitan cubrir las demanadas de la entidad frente a cantidad y calidad,

### **2- Condiciones del Proceso**

- **Modalidad de contratación-** Invitación Abierta / Contrato de obra.
- **Objeto:** OBRAS DE ADECUACIÓN DE AMBIENTES DE FORMACIÓN, ÁREAS ADMINISTRATIVAS, ÁREAS DE BIENESTAR Y MALOCAS EN LA SEDE DE PUERTO LEGUIZAMO Y ADECUACIÓN DE CUBIERTAS EN LOS AMBIENTES DE FORMACIÓN EN LA SEDE DE PUERTO ASÍS, SEDES ADSCRITAS AL CENTRO DE FORMACIÓN AGROFORESTAL Y ACUICOLA ARAPAIMA DEL DEPARTAMENTO DE PUTUMAYO, EN EL MARCO DEL CONTRATO INTERADMINISTRATIVO N°220005.
- **Presupuesto:** TRES MIL DOSCIENTOS CINCUENTA Y TRES MILLONES SETECIENTOS VEINTIÚN MIL NOVECIENTOS NOVENTA Y SEIS PESOS CON OCHENTA Y CINCO CENTAVOS (\$3,253,721,996.85) M/CTE.
- **Plazo:** Cuatro (4) meses
- **Lugar de Ejecución:** El Centro Agroforestal y Acuícola Arapaima sede Puerto Leguizamo, se encuentra ubicado en el perímetro urbano del municipio, en el barrio El Progreso, zona noreste del mismo municipio, a 0,75 kilómetros del Aeropuerto Cauca y a 1,20 kilómetros de la ribera del Rio Putumayo.

Teniendo en cuenta, desde el punto de vista técnico, económico, logístico, localización geográfica y el plazo de ejecución máximo de CUATRO (4) meses con el que se cuenta para la ejecución, así como, el número de frentes que debe implementar el Contratista de manera simultánea en cada una de las sedes de cada grupo, desde el inicio de la ejecución, los gastos en materiales, la Gerencia del Convenio considera conveniente y oportuno establecer para la ejecución del contrato, un anticipo del VEINTE POR CIENTO (20%) del valor del contrato.

### 3- Códigos de Clasificación de Bienes y Servicios Naciones Unidas- Códigos UNCSPC

Los Códigos Estándar de Productos y Servicios de Naciones Unidas, es una metodología uniforme de codificación utilizada para clasificar productos y servicios fundamentada en un arreglo jerárquico y en una estructura lógica. Este sistema de clasificación permite codificar productos y servicios de forma clara ya que se basa en estándares acordados por la industria los cuales facilitan el comercio entre empresas y gobierno. Igualmente servirán como referencia a ENTerritorio para adelantar el proceso de contratación.

| Código   | Grupo        | Segmento   | Familia  | Clase  |
|----------|--------------|--|--|--|
| 72121103 | F. Servicios | 72 – Servicios de edificación, construcción de instalaciones y mantenimiento | 12 – Servicios de construcción de edificios no residenciales             | 11 – Servicios de construcción de edificios comerciales y de oficina |
| 72121400 | F. Servicios | 72 - Servicios de Edificación, Construcción de Instalaciones y Mantenimiento | 12 - Servicios de construcción de edificaciones no residenciales.        | 14 - Servicios de construcción de edificios públicos especializados. |
| 72152605 | F. Servicios | 72 – Servicios de edificación, construcción de instalaciones y mantenimiento | 15 – Servicios de mantenimiento y construcción de comercio especializado | 26 – Servicios de techado y paredes externas y láminas de metal      |

### 4. Identificación del Sector de Estudio

Teniendo en cuenta lo anterior se identifica que el objeto de contratación establecido en los 6 grupos presentados corresponde a servicios de obras de adecuaciones/ reparaciones y construcción de edificaciones no residenciales (educativas).

El DANE identifica cinco (5) macrosectores económicos en la economía colombiana: Comercio, Industria, Servicios, Construcción y Transporte. Para el presente objeto, se abordara el sector de la construcción y sus correspondientes subdivisiones.

La economía nacional esta clasificada dentro de los siguientes macrosectores:

|                          |   |
|--------------------------|---|
| <b>SECTOR PRIMARIO</b>   | <b>Sector Agropecuario:</b> Agricultura, silvicultura, y ganadería. / <b>Sector Minero.</b>   |
| <b>SECTOR SECUNDARIO</b> | <b>Sector Industrial:</b> Industria Textil, Industria manufacturera, Industria Automotriz.<br><br><b>Sector minero-energético / Sector Construcción</b> |
| <b>SECTOR TERCIARIO</b>  | <b>Sector Servicios:</b> Servicios de comunicaciones inmobiliarios, comerciales, transporte, financieros, profesionales, turísticos y públicos          |

El servicio de construcción en obras de saneamiento es identificado dentro del sector secundario, (Construcción) y sector terciario (servicios). De conformidad con el actual objeto de contratación, se identifica el sector de según la clasificación CIIUU del DANE:

|  |  | <b>Clasificación Sectorial CIUU del Departamento Nacional de Estadística (DANE).</b>   |  |
|---|--|--|--|
| Macro- Sector   | Sector   | Subsector  | Descripción  |
| Construcción (F)  | Construcción de edificios  | <b>F4112- Construcción de edificios no residenciales</b>   | -La construcción de todo tipo de edificios no residenciales, tales como: – Edificios destinados a actividades de producción industrial, como fábricas, talleres, plantas de montaje, etcétera. – Hospitales, escuelas y edificios de oficinas. – Hoteles, tiendas, centros comerciales y restaurantes. – Edificios de aeropuertos e instalaciones deportivas cubiertas. – Parquederos, incluidos los subterráneos. – Almacenes. – Edificios religiosos.<br>-El montaje y levantamiento in situ de construcciones prefabricadas.<br>-La reforma o renovación de estructuras existentes.<br>-El montaje de cubiertas metálicas, puertas, ventanas y demás elementos metálicos realizado por el constructor como parte del desarrollo de la construcción de edificaciones no residenciales. |
| Construcción(F)   | Obras de ingeniería civil  | <b>F4290- Construcción de otras obras de ingeniería civil</b>  | -Las obras de construcción distintas de las de edificios; por ejemplo, instalaciones deportivas o de esparcimiento al aire libre.<br>-La subdivisión de terrenos con mejora (por ejemplo, construcción de carreteras, infraestructura de suministro público, etcétera).  |
| Construcción(F)   | Actividades especializadas para la construcción de edificios y obras de ingeniería civil | <b>F4329- Otras actividades especializadas para la construcción de edificios y obras de ingeniería civil</b><br><br><b>F4390- Otras instalaciones especializadas</b> | -La instalación en edificios u otros proyectos de construcción de: ascensores, escaleras mecánicas, puertas automáticas y giratorias, pararrayos, sistemas de limpieza por aspiración, aislamiento térmico, acústico o contra las vibraciones.   |

#### 4.1 Aspectos Generales del Sector – Desempeño Macroeconómico

La caída del Producto Interno Bruto (PIB), (producción de bienes y servicios medidas en valor monetario) de Colombia durante la pandemia de covid-19 tardo siete trimestres para iniciar la reactivación. Así lo concluyó un informe del equipo de investigaciones de Bancolombia, cuyas proyecciones que prevén un PIB del 10% para 2021 están alineadas con el anuncio que realizó el presidente Iván Duque respecto a que la economía colombiana se expandió más de 10,2% el año pasado, alcanzando “el mayor crecimiento económico en la historia republicana”. Para el mandatario, quien se pronunció desde Bruselas, Bélgica, “este es el triunfo de un país que se reactivó, que se ha vacunado masivamente y que ha tenido una agenda social que le ha permitido llegar a más de 10 millones de hogares”.

En el cuarto trimestre de 2021, el PIB tuvo una expansión de 10,8% frente a 2020 y de 6,8% frente al referente prepandémico, es decir cuarto trimestre de 2019.

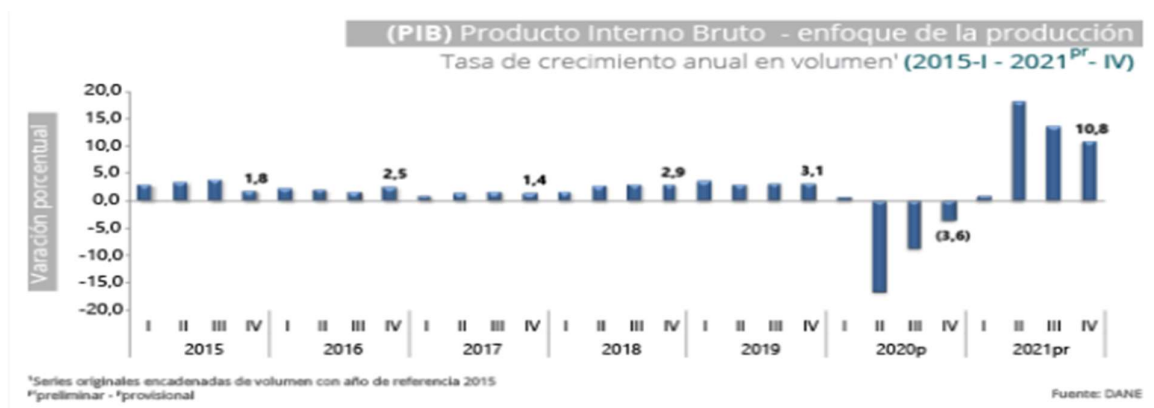

En el cuarto trimestre de 2021pr, el Producto Interno Bruto, en su serie original, crece 10,8% respecto al mismo periodo de 2020. Las actividades económicas que más contribuyen a la dinámica del valor agregado son:

- Comercio al por mayor y al por menor; Reparación de vehículos automotores y motocicletas; Transporte y almacenamiento; Alojamiento y servicios de comida crece 21,2% • Industrias manufactureras crece 11,7% (contribuye 1,5 puntos porcentuales a la variación anual). **Por otro lado: Construcción crece 4,3%**

### Crecimiento del Sector Identificado

#### De conformidad con el Boletín Técnico del DANE para el cuarto trimestre de 2021:

Para el año 2021, el valor agregado de la construcción crece 5,7%, en su serie original, respecto al mismo periodo de 2020. Esta dinámica se explica por los siguientes comportamientos:

- Construcción de edificaciones residenciales y no residenciales crece 11,6%.
- Construcción de carreteras y vías de ferrocarril, de proyectos de servicio público y de otras obras de ingeniería civil decrece 4,6%.
- Actividades especializadas para la construcción de edificaciones y obras de ingeniería civil (alquiler de maquinaria y equipo de construcción con operadores) crece 6,6%.

**Tabla 6. Construcción**  
**Tasas de crecimiento en volumen<sup>1</sup>**  
**Año total 2021<sup>Pr</sup>**

| Actividad económica   | Tasas de crecimiento (%)               |  |  |
|---|--|--|--|
|   | Serie original                         |  | Serie ajustada por efecto estacional y calendario  |
|   | Año total                              | Anual  | Trimestral   |
|   | 2021 <sup>Pr</sup> / 2020 <sup>P</sup> | 2021 <sup>Pr</sup> - IV / 2020 <sup>P</sup> - IV | 2021 <sup>Pr</sup> - IV / 2021 <sup>Pr</sup> - III |
| Construcción de edificaciones residenciales y no residenciales  | 11,6                                   | 13,3   | 4,8  |
| Construcción de carreteras y vías de ferrocarril <sup>2</sup>   | -4,6                                   | -6,0   | 3,4  |
| Actividades especializadas para la construcción de edificaciones y obras de ingeniería civil <sup>3</sup> | 6,6                                    | 7,5  | 4,2  |
| <b>Construcción</b>   | <b>5,7</b>                             | <b>6,2</b>                                       | <b>4,3</b>   |

Fuente: DANE, Cuentas nacionales

### Dinámica del Subsector Obras Civiles- Año 2021

La construcción de obras de ingeniería civil es una actividad económica que incide en el crecimiento y desarrollo de un país. La medición y el análisis de su comportamiento son importantes en el diseño de políticas macroeconómicas y la elaboración de planes y programas gubernamentales. Por ende, las estadísticas derivadas de la inversión en el sector resultan indispensables para la toma de decisiones de las autoridades y del público en general.

La caída radical del año 2020 a consecuencia de la pandemia y ha sido un punto bajo alcanzado para el sector de la construcción que registró un descenso del -25,8% en el valor agregado. A pesar de esta fuerte disminución, (Grafica 1.1) el sector en conjunto ha sabido reactivarse y cuenta con porcentajes positivos para el segundo y tercer trimestre del año 2021, a excepción del subsector de obras civiles. Edificaciones logró un 8,9% y es líder que marca el camino de la recuperación económica.

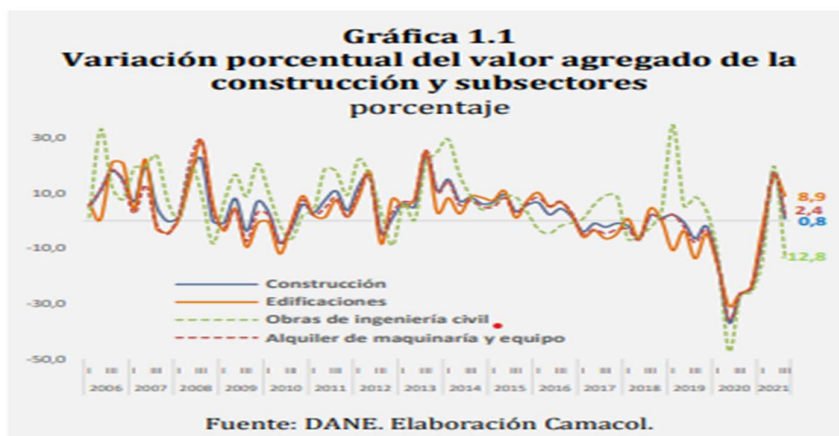

En el registro de valor agregado para el acumulado de los tres primeros trimestres, la construcción de edificaciones residenciales y no residenciales muestran un crecimiento importante del 7%, mientras que el PIB total lo hace en 10,3% lo que muestra una excelente dinámica de reactivación luego de un 2020 marcado con una disminución del valor agregado de -6,8%.

**En todo caso, el sector construcción mantiene una recuperación rezagada frente al comercio y la industria aun en el año 2021:** en comparación con los niveles prepandemia, la actividad está un 11% y un 30% por debajo en el caso de edificaciones y obras civiles. **Durante el cuarto trimestre de 2021, la producción de obras civiles a precios corrientes registró una disminución de 0,5%, frente al mismo trimestre de 2020 (Gráfico 2).**

**Gráfico 2. Índice y variación anual de la producción de las obras civiles Total nacional – serie a precios corrientes. 2018 (I trimestre) – 2021 (IV trimestre)<sup>Pr</sup>**



**Durante el cuarto trimestre de 2021, la disminución de 0,5% de la producción de obras civiles, está explicada por el comportamiento negativo de tres de los cinco grupos de obra:**

- el grupo de carreteras, calles, vías férreas y pistas de aterrizaje, puentes y carreteras elevadas y túneles presentó una reducción de 12,5% en su producción y restó 7,9 puntos porcentuales a la variación anual.
- tuberías para la conducción de gas a larga distancia, líneas de comunicación y cables de poder; tuberías y cables locales y obras conexas presentó una disminución de 33,6% con respecto al mismo trimestre del año anterior, restando 6,7 puntos porcentuales a la variación anual.
- construcciones deportivas al aire libre y otras obras de ingeniería civil **registró una reducción en su producción de 7,4% y restó 0,5 puntos porcentuales a la variación anual.**

En contraste, **construcciones en minas y plantas industriales registró un incremento del 217,9%** y sumó 14,1 puntos porcentuales a la variación anual. Por su parte, el grupo de puertos, canales, presas, sistemas de riego y otras obras hidráulicas (acueductos) aumentó su producción en 14,2% y aportó 0,5 puntos porcentuales a la variación anual.

**Cuadro 1. Variación y contribución anual de la producción de obras civiles a precios corrientes según tipo de construcción**

**Total nacional**

**IV trimestre 2021<sup>Pr</sup> / IV trimestre 2020**

| Tipo de construcción  | Variación anual (porcentajes) | Contribución a la variación total (puntos porcentuales) |
|---|-------------------------------|---|
| <b>TOTAL</b>  | <b>-0,5</b>                   | <b>-0,5</b>   |
| 530201 Carreteras, calles, vías férreas y pistas de aterrizaje, puentes, carreteras elevadas y túneles  | -12,5                         | -7,9  |
| 530203 Tuberías para la conducción de gas a larga distancia, líneas de comunicación y cables de poder, tuberías y cables locales, y obras conexas | -33,6                         | -6,7  |
| 530205 Construcciones deportivas al aire libre y otras obras de ingeniería civil  | -7,4                          | -0,5  |
| 530202 Puertos, canales, presas, sistemas de riego y otras obras hidráulicas (acueductos)   | 14,2                          | 0,5   |
| 530204 Construcciones en minas y plantas industriales   | 217,9                         | 14,1  |

Fuente: DANE, IPOC.

De acuerdo con Corficolombiana en su informe de febrero 21 de 2022, el sector de la construcción muestra la siguiente dinámica:

- La construcción de obras civiles se contrajo 31% en 2020 y 4,6% en 2021, permaneciendo significativamente por debajo de los niveles prepandemia. **Pero en general, el año 2021, significó una mejora en el sector.**
- **El componente de carreteras, calles y puentes fue el que más contribuyó de forma negativa a este resultado, como consecuencia de la baja ejecución del Inviás.**
- Si bien las concesiones 5G serán un dinamizador importante del sector, estas tendrían el efecto esperado a partir de 2023.
- Bajo el supuesto de una gestión distrital eficiente, la primera línea del Metro de Bogotá y el Metro Ligero de Medellín jugarán un papel clave en el sector a partir de 2024. Estimulando obras en el subsector transporte y edificaciones.
- El efecto alcista de la TRM (precio del dólar) y la crisis mundial de suministro ha afectado negativamente al sector en lo referente al precio de insumos importados, especialmente el acero.

No obstante, La Cámara Colombiana de la Construcción (Camacol) señaló el pasado 23 de febrero que el producto interno bruto del sector edificador crecerá 17,7% en 2022, impulsado por el buen comportamiento en ventas y lanzamientos de proyectos que experimenta este sector a raíz de la reactivación económica.

*“Con el excelente desempeño comercial del último año y medio, nuestro equipo técnico está proyectando un crecimiento de 17.7% en el PIB del sector edificador para el 2022, cifra que significa crecer 3.5 veces más que la economía en su conjunto y será la actividad productiva de mayor dinamismo el próximo año”,* aseguró Sandra Forero, presidente ejecutiva de Camacol.

### 3.3 Indicadores Macroeconómicos Relevantes

#### Salario Mínimo

**Teniendo en cuenta que el sector de estudio general abarca también el sector servicios, es indispensable el análisis de la variación del salario mínimo, variable fundamental en la fijación de precios del sector servicios.**

Para el año 2022, se logró un acuerdo para incrementar el salario mínimo en un 10,07 % es el más alto del salario mínimo y en el auxilio de transporte en casi cinco décadas. Más allá del histórico incremento del salario, lo importante es conocer el poder adquisitivo de los hogares, esto porque al porcentaje de incremento salarial, se debe descontar el efecto de la

inflación y así poder conocer la verdadera capacidad de compra de los colombianos que devengan el SMMLV. A continuación, se observa que desde 2010, la capacidad adquisitiva promedio de los hogares a partir de la diferencia entre el incremento salarial y la inflación causada es del 3,2%, siendo el año 2016 el menor incremento real con un 0,2% y el año 2022 el más alto con un 4,45%. A continuación, se observan las cifras presentadas en los últimos años.

**Tabla 4. Salario mínimo en Colombia (pesos corrientes).**

|      | SALARIO MÍNIMO LEGAL (SML) | INCREMENTO NOMINAL SML | INFLACIÓN CAUSADA AÑO ANTERIOR | INCREMENTO REAL SML |
|------|----------------------------|------------------------|--------------------------------|---------------------|
| 2010 | 515,000                    | 3.6%                   | 2.0%                           | 1.6%                |
| 2011 | 535,600                    | 4.0%                   | 3.2%                           | 0.8%                |
| 2012 | 566,700                    | 5.8%                   | 3.7%                           | 2.1%                |
| 2013 | 589,500                    | 4.0%                   | 2.4%                           | 1.6%                |
| 2014 | 616,000                    | 4.5%                   | 1.9%                           | 2.6%                |
| 2015 | 644,350                    | 4.6%                   | 3.7%                           | 0.9%                |
| 2016 | 689,455                    | 7.0%                   | 6.8%                           | 0.2%                |
| 2017 | 737,717                    | 7.0%                   | 5.7%                           | 1.3%                |
| 2018 | 781,242                    | 5.9%                   | 4.1%                           | 1.8%                |
| 2019 | 828,116                    | 6.0%                   | 3.2%                           | 2.8%                |
| 2020 | 877,803                    | 6.0%                   | 3.8%                           | 2.2%                |
| 2021 | 908,526                    | 3.50%                  | 1.61%                          | 1.89%               |
| 2022 | 1,000,000                  | 10.07%                 | 5.62%                          | 4.45%               |

Fuente: Ministerio del Trabajo.

**Variación de IPC- Índice de Precios al Consumidor.**

En 2021 los mayores incrementos se registraron en los precios de los alimentos y las bebidas no alcohólicas con 17,23%, en los de los restaurantes y hoteles con 8,83%, en los del transporte con 5,69% y en los de las bebidas alcohólicas y tabaco con 4,60%. Los costos de la salud se incrementaron 3,98% en 2021, los de agua, electricidad y gas 3,68%, los de la educación 2,76% y los de la recreación y cultura 1,04%. El DANE elabora distintos índices estadísticos ponderados para resumir la variación general de los precios, **Para enero de 2022 la variación mensual del Índice de Precios al Consumidor IPC fue 1,67 %.**

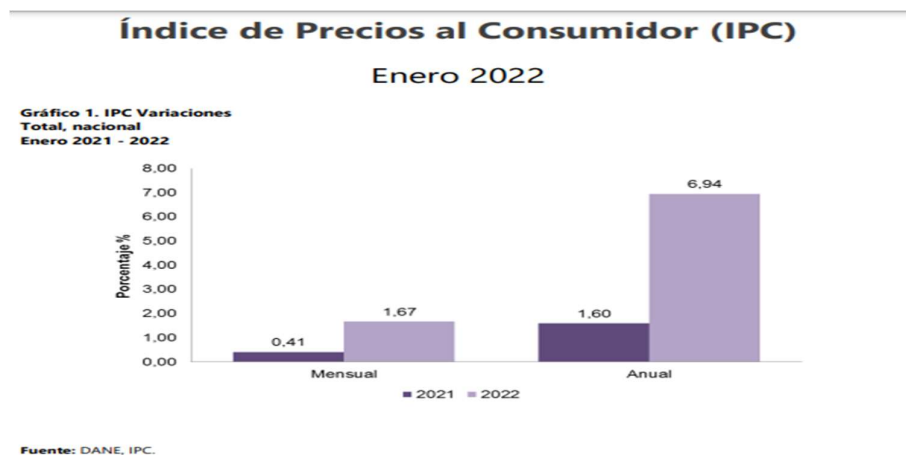

El DANE anuncio que 11 divisiones de gasto que registraron variaciones mensuales positivas en enero 2022. Prendas de vestir y calzado y Alimentos y bebidas no alcohólicas registraron las variaciones más altas: 4,03% y 3,79%. Alimentos y bebidas no alcohólicas tuvo el mayor aporte a la variación total.

**Variación mensual del IPC por divisiones de gasto  
Enero 2022**

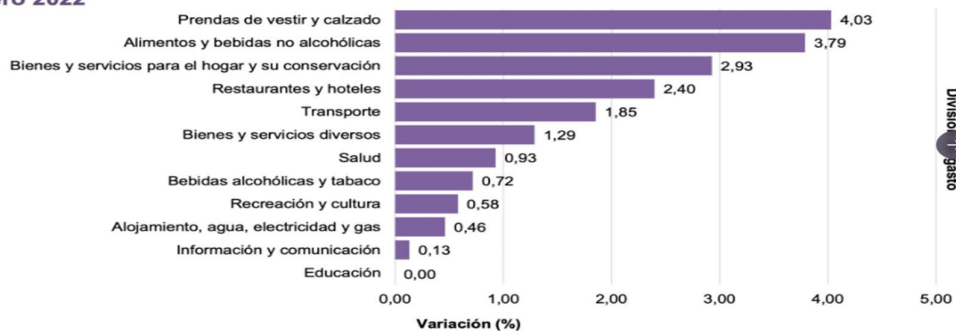

Fuente: DANE - IPC

Nota: La diferencia en la suma de las variables, obedece al sistema de aproximación y redondeo.

Para efectos del seguimiento de precios en actividades de obra y construcción, pesada, el IPC no es el principal indicador, dado que este mide los productos de la canasta familiar principalmente. No obstante, es importante tener en cuenta su variación para efectos del ajuste anual de salarios y prestaciones del personal profesional y técnico requerido para las actividades de construcción. Igualmente, este índice permite medir el cambio de precios de diversos bienes y servicios comúnmente involucrados en actividades de ingeniería (logística, equipos, transporte).

**Tasa de Cambio Representativa del Mercado- TRM.**

El comportamiento general de precio del dólar ha sido creciente desde 2019, y su principal efecto en la economía colombiana ha sido de presiones inflacionarias en gran cantidad de insumos requeridos en muchos sectores de la economía. Durante el mes de noviembre de 2021, se ha registrado una depreciación creciente del peso colombiano, lo cual se evidencia en el comportamiento del precio del dólar los últimos días de noviembre.

**PRECIO DE LA TRM EN COLOMBIA MARZO 2021- FEBRERO 2022**

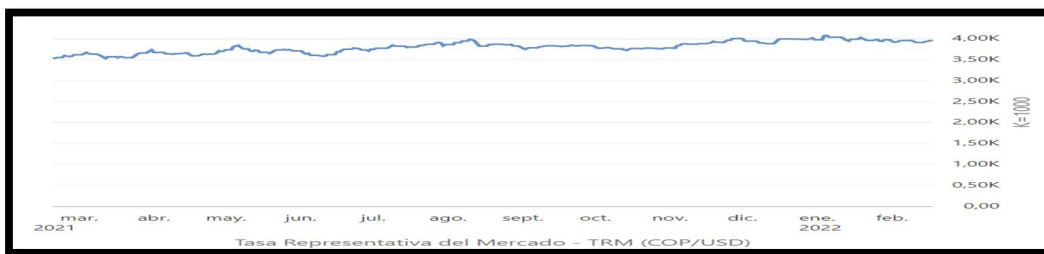

**Tasa de cambio representativa del mercado**

Jueves, 03 de marzo de 2022

| TRM      | Promedio móvil 20 días | Devaluación año completo | Devaluación año corrido |
|----------|------------------------|--------------------------|-------------------------|
| 3.862,95 | 3.932,38               | 5,93%                    | -2,97%                  |

En general, la tendencia del dólar en Colombia ha seguido una tendencia ascendente en el segundo semestre del 2021, pasando de niveles de 3890 a mediados de agosto, a 4000 pesos por dólar a finales de noviembre. Según Fedelonjas, **“los grandes constructores hacen las compras de esos materiales mediante negociaciones de largo plazo, por lo que a corto plazo no afectaría en gran medida”**. Adicionalmente, “los constructores pactan el precio de venta desde meses atrás, entonces el valor no puede ser cambiado a los compradores de un momento a otro, a pesar de que la divisa suba”, indicó. Sin embargo, “los acabados importados se manejan mucho más entre los estratos medios y altos.

Teniendo en cuenta lo anterior, el precio del dólar es una variable significativa para el sector de la construcción, teniendo en cuenta que los últimos años la demanda de importaciones ha tenido una tendencia creciente en el



sector. Según Camacol, las importaciones totales de materiales de construcción se han venido incrementando enormemente desde 2015.

### 1. Indicadores Microeconómicos – Índices de Precios Sector Construcción

El sector de la construcción de obras civiles requiere una gran cantidad de insumos y productos físicos para la ejecución de obras civiles, (en este caso edificaciones). El DANE, elabora distintos índices estadísticos ponderados para resumir la variación general de los precios de los principales insumos de la construcción. Los principales son:

#### 4.1 Índice de Costos de la Construcción de Obras Civiles (ICOCIV)- (Costos de la actividad)

Técnicamente el Índice de Costos de la Construcción de Obras Civiles – ICOCIV incorpora en su medición las obras civiles más representativas y permite contar con resultados precisos, completos y versátiles respecto a la **evolución de los precios de los bienes y servicios requeridos en la construcción de las obras civiles.**

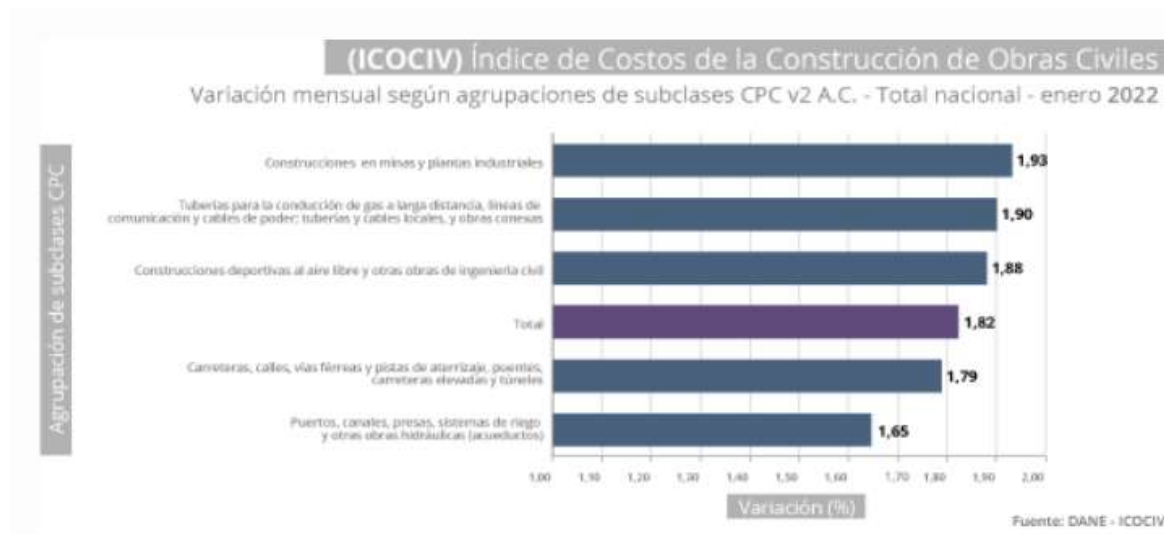

En enero de 2022, la variación mensual del ICOCIV fue 1,82%, en comparación con diciembre de 2021. Tres de las cinco agrupaciones CPC relacionadas con la construcción se ubicaron por encima del promedio nacional (1,82%): Construcciones en minas y plantas industriales (1,93%), Tuberías para la conducción de gas a larga distancia, líneas de comunicación y cables de poder; tuberías y cables locales, y obras conexas (1,90%) y Construcciones deportivas al aire libre y otras obras de ingeniería civil (1,88%). Por otra parte, la agrupación de Carreteras, calles, vías férreas y pistas de aterrizaje, puentes, carreteras elevadas y túneles (1,79%), y Puertos, canales, presas, sistemas de riego y otras obras hidráulicas (acueductos) (1,65%), se ubicaron por debajo del promedio nacional.

#### 4.2 Cadena de Producción y Servicios del Sector de construcción

Según la información de la Cámara Colombiana de Infraestructura, debido a su amplia oferta de empresas se subdivide en 4 grupos principales que engloban la totalidad del sector, estos son: **Concesionarios, Constructores, Consultores y Proveedores.** Teniendo en cuenta que en este estudio de sector se incluirá más adelante una muestra de empresas proveedoras de los servicios de construcción, a continuación, se resume brevemente aspectos generales de los sectores que proveen de insumos al sector de la construcción.

Esta información se presenta según datos de la Cámara Colombiana de Infraestructura:

| PROVEEDORES PRINCIPALES AL SECTOR CONSTRUCCIÓN |   |                       |                        |
|--|---|-----------------------|------------------------|
| SECTOR DE EMPRESA PROVEEDORA.                  | BIENES / SERVICIOS                                  | EMPRESA PROVEEDORA    | UBICACIÓN              |
| FINANZAS/SEGUROS                               | El sector financiero (incluye bancos, cooperativas, | BANCO DE OCCIDENTE    | BOGOTA D.C             |
|  |   | CONANSEGUROS LIMITADA | BARRANQUILLA ATLANTICO |

|                             |  |   |                                 |
|-----------------------------|--|---|---------------------------------|
|                             | aseguradoras), provee servicios de consultoría financiera, créditos de inversión, apalancamiento, y diferentes tipos de financiación.  | ITAU CORREDOR DE SEGUROS                            | BOGOTA D.C                      |
|                             |  | SEGUROS SURAMERICANA S. A                           | BOGOTA D.C                      |
|                             |  | BANCOLOMBIA   | BOGOTA D.C                      |
| <b>INSUMOS CONSTRUCCIÓN</b> | El sector proveedor de insumos abarca una enorme variedad de los denominados BIENES INTERMEDIOS, y algunos bienes finales, vitales en el proceso de construcción. Este mercado proveedor incluye: materias primas, elementos industriales, metales pesados, equipos de construcción, equipos de seguridad, combustibles...etc. | ACERIAS COLOMBIA ACESCO                             | BARRANQUILL ATLANTICO           |
|                             |  | ACERIAS PAZ DEL RIO                                 | BOGOTA DC.                      |
|                             |  | AGREGADOS Y MEZCLAS CABICHI S. A                    | VALLE DEL CAUCA                 |
|                             |  | CEMENTOS ARGOS S. A                                 | BOGOTA/VALLE DEL CAUCA/MEDELLIN |
|                             |  | CEMENTOS SAN MARCOS                                 | VALLE DEL CAUCA                 |
|                             |  | CALYPSO CONSULTORIA INDUSTRIAL Y DOTACIONES         | BOGOTA DC.                      |
|                             |  | B.B EQUIPOS TOPOGRAFICOS                            | BOGOTA D.C                      |
|                             |  | CEMEX COLOMBIA                                      | ANTIOQUIA                       |
|                             |  | CI ENERGIA SOLAR S.A.S                              | BARRANQUILLA                    |
|                             |  | CENTRAL DE SOLDADURAS Y PROTECCION INDUSTRIAL S. A  | BARRANQUILLA                    |
|                             |  | DISTRIBUIDORA ANDINA DE COMBUSTIBLES S. A           | BOGOTA                          |
|                             |  | DISTRIBUIDORA HEIMDALL SAS                          | BARRANQUILLA ATLANTICO          |
|                             |  | DISTRIBUIDORA NISSAN S. A                           | BOGOTA                          |
|                             |  | DOW QUIMICA DE COLOMBIA                             | BOGOTA                          |
|                             |  | GRUAS Y EQUIPOS SAS                                 | FUNZA CUNDINAMARCA              |
|                             |  | GRUAS Y MANIOBRAS SEGURAS GRUMAS LTDA               | BOGOTA                          |
|                             |  | IPCF INGENIERIA DE PROTECCION CONTRA EL FUEGO S.A.S | CARTAGENA BOLIVAR               |
|                             |  | PRODUCTORA DE ALAMBRES COLOMBIANOS                  | SIBATE-CUNDINAMARCA             |
|                             |  | SIDERURGICA DEL OCCIDENTE- SIDOC SAS                | CALI-VALLE DEL CAUCA            |
|                             |  | PLASTEMPACK DE COLOMBIA SAS                         | MOSQUERA CUNDINAMARCA           |
|                             | KREATO SOLUCIONES CREATIVAS EN CONCRETO S.A.S  | BOGOTA  |                                 |
| <b>TRANSPORTE</b>           | El sector transporte proporciona los medios físicos de almacenamiento y carga de materiales de construcción.   | CARROCERIAS NACIONALES DE COLOMBIA                  | BOGOTA DC.                      |
|                             |  | NAVIERA CENTRAL                                     | BARRANQUILLA ATLANTICO          |
|                             |  | NEUMATICA DEL CARIBE                                | BARRANQUILLA ATLANTICO          |

FUENTE: Cámara Colombiana de Infraestructura. CCI 2019 Directorio Afiliados 2019. WEB <https://issuu.com/camaracci>

### ¿Qué insumos demanda el sector?

El sector de la construcción en Colombia es el jalonador de 36 ramas de actividad, de las cuales el 86% de los insumos o servicios provienen principalmente de ocho industrias que representan el 5,7% del PIB. Los sectores que tienen mayor participación en el desarrollo del proceso productivo del sector edificador se vinculan con los servicios de construcción (42,8%), cementos, concretos y vidrios (19,3%), hierros y aceros (6,2%), productos metálicos elaborados (5,8%), productos de madera (3,3%), maquinaria y aparatos eléctricos (3,0%), caucho y plástico (3,0%) y pinturas y otros productos químicos (3,0%). (Camacol 2019).

La evolución de la industria de la construcción ha venido acompañada de insumos que permiten alargar su ciclo de vida, al punto de que muchos son fácilmente reutilizables, lo que de cara a las firmas constructoras se traduce en reducciones en los tiempos de retorno de inversión de la estructura y la disminución de posibles sobrecostos.

| MATERIAL | DESCRIPCIÓN  | PROVEEDORES NACIONALES |
|----------|--|------------------------|
| CONCRETO | A nivel arquitectónico, el concreto ha adquirido una relevancia única debido a sus características, que lo posicionan como uno de los insumos preferidos para edificaciones. Y es que su modernización ha estado marcada por dar respuesta a requerimientos específicos en condiciones | CEMENTOS ARGOS.        |

|                                 |  |  |
|---------------------------------|--|--|
|                                 | <p>difíciles, como en la construcción de estructuras en contacto con el agua u otros agentes agresivos. (Camacol).</p> <p><b>El concreto puede dotar a una estructura de características únicas como reducir en un 80 por ciento el ruido frente a otros materiales</b> –como la madera o el acero– o una resistencia tal que permite ciclos de vida muy largos, ya que no se pudre, no se corroe y es resistente al fuego.</p>  |  |
| <b>ACERO</b>                    | <p>Hoy en día, la construcción con <b>steel framing es una tendencia que se está imponiendo en la construcción con acero</b> y representa una de las mayores innovaciones, además, ya se está usando en Colombia.</p> <p>Este sistema consiste en una estructura liviana a base de acero, normalmente galvanizado. Son recubrimientos de láminas delgadas en este metal, que van desde 0,75 milímetros a 2 milímetros de espesor; a partir de allí se genera una conformación en frío, con lo que se ha podido construir edificios de hasta seis pisos en América Latina y que lo hace apto para otras obras” ( CAMACERO).</p> | <b>ACERIAS PAZ DEL RIO / SIDERURGICA NACIONAL SINDENAL</b> |
| <b>VIDRIO, PLASTICO CAUCHO.</b> | <p>Estos materiales tienen la capacidad de maximizar el paso de luz visible mientras se rechazan los rayos ultravioleta e infrarrojos del sol, responsables del cambio de temperaturas en edificaciones.</p> <p>De esta forma se logran sustanciales reducciones en el consumo energético en cuanto a refrigeración, calefacción e iluminación artificial. (Tecnoglass.)</p>   | <b>TECNOGLASS SA.</b>                                      |

### Precios de Insumos Obras Civiles

El índice ICCP (Índice de Costos de Construcción pesada), elaborado por el DANE mide la variación de precios de insumos clave en el sector de construcción. Es importante destacar el incremento de materiales como el acero y otros productos metálicos desde agosto de 2021.

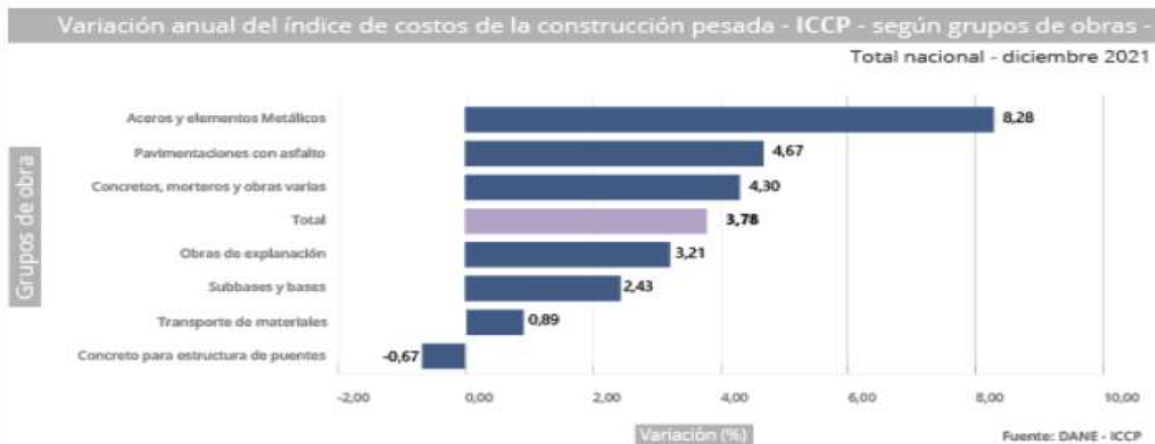

El ICCP registró una variación anual de 3,78% en diciembre de 2021 en comparación con el mismo mes del año anterior, y registró una variación mensual de 0,34% en diciembre de 2021 en comparación con noviembre del mismo año.

Los insumos que se destacaron por su contribución positiva al índice fueron: concreto común (1,84%), asfalto (1,31%) y acero (5,76%), que en conjunto aportaron 0,30 puntos porcentuales al resultado del índice de Costos de la Construcción Pesada. En contraste, las contribuciones negativas que más restaron al resultado total correspondieron a acero corrugado (-1,00%), consumibles (-0,44%) y concreto simple (-0,15%), que restaron en conjunto 0,05 puntos porcentuales al ICCP (0,34%).

Según Camacol, el precio del acero en **Colombia** al mes de agosto de 2021 tuvo un incremento del 40,6%, siendo el insumo de mayor aumento en la cadena de construcción. Camacol advierte que se pone en riesgo la construcción de **Vivienda de Interés Social**.

La Presidenta de la Cámara Colombiana de la Construcción Camacol, Sandra Forero, al conocer la publicación del Índice de Costos de Construcción de Vivienda, que de acuerdo con el Dane, **el precio componente de hierros y aceros registró en agosto de 2021, una variación del más del 40%, dijo que es el insumo de toda la cadena de construcción que más aumentó sigue registrando en su precio.**

**La causa raíz del aumento del precio de muchos insumos de la construcción obedece a la nueva dinámica mundial de reactivación económica. A mayor demanda de servicios de construcción se encarecen algunos insumos básicos de este sector.**

David Barrios, director ejecutivo de Camacero<sup>1</sup>, explicó que el fenómeno está ocurriendo a nivel mundial y se fundamenta en la reactivación de China y Estados Unidos, que jalonan el consumo de este insumo a nivel global, y el aumento en el costo de materias primas como el mineral de hierro y el coque.

Según Camacol, el gremio de constructores se vería afectado, ya que “este producto, el acero, tiene una participación promedio de 9,95% en la estructura de costos de los proyectos Vivienda de Interés Social (VIS) y de 4,6% en proyectos no VIS”.

### 5. Organizaciones y Gremios del Sector

En el sector de la construcción en Colombia, participan agremiaciones de diferentes ámbitos, tales como los productores o proveedores de materiales, constructores, agremiaciones de profesionales del sector, entidades estatales, universidades, entre otras. A continuación, se relaciona un listado de agremiaciones, asociaciones y entidades que participan del sector de la construcción e influyen desde diferentes frentes en la dinámica del mercado.

| AGREMIACIÓN/ ENTIDAD  | WEB                            |
|---|--------------------------------|
| ACIEM- Asociación Colombiana de Ingenieros Eléctricos Mecánicos Y Afines - Nacional | www.aciem.org                  |
| ACAIRE - Asociación Colombiana del Acondicionamiento de Aire Y La Refrigeración     | www.acaire.com                 |
| ACIC-Asociación Colombiana de Ingenieros Constructores                              | www.acic.org.co                |
| ACIPET- Asociación Colombiana de Ingenieros de Petróleos                            | www.acipet.com                 |
| ACOFI- Asociación Colombiana de Facultades de Ingeniería                            | www.acofi.edu.co               |
| AGREGON- Agregados y Concretos S.A.   | www.agrecon.com.co             |
| ANDI- Asociación Nacional de Industriales   | www.andi.com.co                |
| ANEIC- Asociación Colombiana de Estudiantes de Ingeniería Civil                     | www.aneic.org                  |
| ASOCONCRETO- Asociación de Productores De Concreto                                  | www.asocreto.org.co            |
| CAMACOL- Cámara Colombiana de la Construcción                                       | www.camacolantioquia.org.co    |
| DNP- Departamento Nacional de Planeación  | www.dnp.gov.co                 |
| Federación Nacional de Organizaciones De Vivienda Popular                           | www.fedevivienda.org.co        |
| ICONTEC- Instituto Colombiano de Normas Técnicas y Certificación                    | www.icontec.org.co             |
| ICDP- Instituto Colombiano de Productores De Cemento                                | www.icpc.org.co                |
| IDU- Instituto de Desarrollo Urbano   | www.idu.gov.co                 |
| SCA- Sociedad Colombiana De Arquitectos   | www.arquitecturacolombiana.com |
| SCI- Sociedad Colombiana de Ingenieros  | www.sci.org.co                 |
| UPME- Unidad de Planeación Minero Energético  | www.upme.gov.co                |

<sup>1</sup> La Republica. <https://www.larepublica.co/economia/los-precios-del-acero-el-hierro-y-el-alambre-subieron-75-por-la-dinamica-mundial-3196141>

### Obras de Mantenimiento

Se entiende como mantenimiento el conjunto de actividades que se deben realizar a instalaciones y equipos, con el fin de corregir fallas, buscando que estos continúen prestando el servicio para los cuales fueron diseñados. El objetivo primordial de realizar el mantenimiento correctivo no es otra cosa, que procurar la utilización de los equipos e instalaciones durante toda su vida útil; reduciendo factores de desgastes, deterioro y roturas lo cual permite garantizar una mayor vida útil para los elementos e instalaciones.

### Impacto Económico regional.

Las obras de infraestructura son indispensables para la calidad de vida y el desarrollo económico de las organizaciones y en general de todo tipo de edificaciones. Los proyectos, en sus etapas adecuación y mantenimiento, puede generar una serie de impactos ambientales, sociales y económicos en el área donde se desarrollará, en su mayoría, impactos positivos, tales como el apoyo al desarrollo económico regional y el mejoramiento de la calidad de vida de las comunidades donde se desarrollarán los proyectos de adecuaciones para el SENA.

De acuerdo con información del Departamento Nacional de Planeación en el Plan Nacional de Desarrollo, las necesidades presupuestales de infraestructura en el país, entre el 2016 y 2035 requerirían aproximadamente una inversión de 342 billones de pesos, donde cerca del 60% sería abarcado por la rama del transporte que incluye la intervención en carreteras, la logística, el intermodalismo, vías para la estabilización, la integración regional, transporte público colectivo y transporte masivo de pasajeros. A continuación, se muestra una tabla con la distribución de requerimientos de inversión:

### Necesidades presupuestales de infraestructura en el país, proyectadas entre el 2016 y 2035.

| Necesidades de inversión de infraestructura en sectores |                               |
|---|-------------------------------|
| Sector  | Inversión (billones de pesos) |
| Transporte  | 216,8                         |
| Acueducto   | 29,2                          |
| Alcantarillado  | 14,2                          |
| Edificaciones Publicas                                  | 1,4                           |

FUENTE: DNP

**Impacto Social:** Entendido como las posibles afectaciones a los esquemas de relaciones sociales y valores del grupo en el que se desarrollará el proyecto y la obra, se encuentra que, dada la naturaleza y magnitud de la intervención, la construcción del proyecto tendrá impactos sociales positivos en los siguientes aspectos:

-Empleo: generación de puestos de trabajo profesionales y de mano de obra calificada y no calificada durante la ejecución de la obra y en la fase de operación.

-Efectos Sobre la Población- Generación de Expectativas: La inserción del proyecto en la región generará expectativas (curiosidad, interés, temor o rechazo) en los pobladores localizados en el área de influencia directa del proyecto, fomentando el atractivo turístico y económico de la región.

-Generación Temporal de Empleo Durante la construcción, el proyecto requiere de mano de obra temporal no calificada en labores de desmonte; igualmente durante la operación, la mano de obra para las labores de mantenimiento es indispensable.

El subsector de servicios de interventorías en ingeniería civil es derivado del sector de la construcción, por cuanto, el crecimiento de la demanda de obras civiles va acompañado de la necesidad de servicios de interventorías, y por lo tanto de demanda de factor humano profesional, técnico, y de mano de obra local.

## 6. Estudio de Oferta del Sector- ¿Quiénes ofrecen el servicio en el mercado?

El estudio de oferta busca determinar potenciales empresas en capacidad de ejecutar el objeto del actual contrato. Las empresas identificadas se consultan a partir de 2 fuentes principalmente:

- **Superintendencia de Sociedades** (Base de datos de información empresarial), mediante la identificación correspondiente del Código CIUU del subsector económico, identificado previamente.
- **Buscador de procesos SECOP**. Se realiza la consulta de empresas en la plataforma SECOPI y SECOPII, mediante la identificación de empresas contratistas y participantes en **procesos relacionados con obras de mantenimiento y /o adecuaciones de edificaciones no residenciales**.

**NOTA: De conformidad con la Ley 2069 de 2020, Ley de Emprendimiento**, criterios diferenciales para MIPYMES en el sistema de compras públicas”. Las entidades públicas deberán en el Análisis de Sector identificar las MIPYMES que podrían ser potenciales proveedoras, con el fin de definir reglas que promuevan y faciliten su participación en el Proceso de Contratación. Según la **Ley 590 de 2000**, toda micro, pequeña y mediana empresa está catalogada como Mipyme en Colombia.

Las siguientes 100 empresas se encuentran activas en el sector y por su experiencia (en obras de edificaciones no residenciales), podrían estar en capacidad de prestar el servicio requerido por ENTerritorio:

**Empresas Clasificadas como Micro y Pequeñas empresas (Mipymes):**

| EMPRESA DEL SECTOR                                | EXPERIENCIA RELACIONADA   | EMPRESA DEL SECTOR   | EXPERIENCIA RELACIONADA  |
|---|---|--|--|
| <b>AGOPLA SAS</b><br>NIT 830132864                | <b>UBICACIÓN:</b> BOGOTÁ<br><b>TAMAÑO:</b> PEQUEÑA EMPRESA(MIPYME)<br><b>AÑOS EN EL MERCADO:</b> 18 AÑOS<br><br>CONTRATISTA MINISTERIO CULTURA- CONTRATAR LA RESTAURACIÓN DE LA CASA DE LA CULTURA FRANCISCO DE PAULA DE SANTANDER DEL MUNICIPIO DE VILLA DEL ROSARIO, EN EL DEPARTAMENTO DE NORTE DE SANTANDER                       | <b>A2B INGENIERIA SAS</b>                                  | <b>UBICACIÓN:</b> BOGOTÁ<br><b>TAMAÑO:</b> MICROEMPRESA(MIPYME)<br><br>PROCESO SECOPII PB-MC-005-2021-PARTICIPANTE ADECUACIÓN Y MANTENIMIENTO DEL DESPACHO PERSONERIA BOGOTÁ   |
| <b>ARMOTEC COLOMBIA SA</b><br>NIT: 800.051.659    | <b>UBICACIÓN:</b> BOGOTÁ<br><b>TAMAÑO:</b> PEQUEÑA EMPRESA(MIPYME)<br><b>AÑOS EN EL MERCADO:</b> 15<br><br>CONTRATISTA SECRETARIA EDUCACIÓN- EJECUTAR LAS OBRAS DE RESTITUCIÓN DEMOLICIÓN TOTAL DE LAS EDIFICACIONES EXISTENTES Y CONSTRUCCIONES DE LA PLANTA FÍSICA DEL COLEGIO DISTRITAL PROSPERO PINZÓN DE LA LOCALIDAD DE KENNEDY | <b>ARQUITECTURA INGENIERIA Y DESARROLLO SAS</b>            | <b>UBICACIÓN:</b> BOGOTÁ<br><b>TAMAÑO:</b> MICROEMPRESA(MIPYME)<br><br>PARTICIPANTE PROCESO SDH-SAMC-001-2020- REALIZAR EL MANTENIMIENTO INTEGRAL, LAS ADECUACIONES LOCATIVAS Y LAS OBRAS DE MEJORA QUE SE REQUIERAN, CON EL SUMINISTRO DE PERSONAL, EQUIPO, MATERIALES Y REPUESTOS, EN LAS INSTALACIONES DEL CONCEJO DE BOGOTÁ. |
| <b>ARIETE INGENIERIA &amp; CONSTRUCCION S.A.S</b> | <b>UBICACIÓN:</b> BOGOTÁ<br><b>TAMAÑO:</b> MICROEMPRESA(MIPYME)<br><br>PARTICIPANTE PROCESO FDLBULP-251-2021- MANTENIMIENTO CASA DE LA CULTURA  | <b>BIGO CONSTRUCCIONES SAS</b>                             | <b>UBICACIÓN:</b> BOGOTÁ<br><b>TAMAÑO:</b> MICROEMPRESA(MIPYME)<br><br>PARTICIPANTE PROCESO SECOPII PB-MC-005-2021- ADECUACIÓN Y MANTENIMIENTO DEL DESPACHO PERSONERIA BOGOTÁ  |
| <b>BALER INGENIERIA SAS</b>                       | <b>UBICACIÓN:</b> BOGOTÁ<br><b>TAMAÑO:</b> MICROEMPRESA(MIPYME)<br><br>PARTICIPANTE PROCESO SECOPII FEBA-IOCA-0049-2020REALIZAR LAS OBRAS DE ADECUACION Y REMODELACION DE LA ESCUELA DE ADIESTRAMIENTO CANINO DE LA FISCALIA GENERAL DE LA NACION, UBICADA EN EL MUNICIPIO DE CÁQUEZA - CUNDINAMARCA                                  | <b>BRACO COMPANY S.A.S ZOMAC</b>                           | <b>UBICACIÓN:</b> BOGOTÁ<br><b>TAMAÑO:</b> MICROEMPRESA(MIPYME)<br><br>CONTRATISTA SECOPII FDLBULP-251-2021-MANTENIMIENTO CASA DE LA CULTURA   |
| <b>CONSTRUCTORES DE LA PROVINCIA SAS</b>          | <b>UBICACIÓN:</b> BOGOTÁ<br><b>TAMAÑO:</b> MICROEMPRESA(MIPYME)<br><br>PARTICIPANTE PROCESO SECOPII FEBA-IOCA-0049-2020REALIZAR LAS OBRAS DE ADECUACION Y REMODELACION DE LA ESCUELA DE ADIESTRAMIENTO CANINO DE LA FISCALIA GENERAL DE LA NACION, UBICADA EN EL MUNICIPIO DE CÁQUEZA - CUNDINAMARCA                                  | <b>CONSTRUCTORES E INGENIEROS UNIDOS SAS NIT 900342026</b> | <b>UBICACIÓN:</b> BOGOTÁ<br><b>TAMAÑO:</b> PEQUEÑA EMPRESA(MIPYME)<br><b>AÑOS EN EL MERCADO:</b> 11 AÑOS<br><br>CONTRATISTA- OBRA DE CONSTRUCCION ESCUELA DE POSTGRADOS FAC – SEDE GUAYMARAL – FASE 2- FUERZA AEREA COLOMBIANA.  |
| <b>CONSTRUCCIONES MANOR SAS.</b><br>900688219     | <b>UBICACIÓN:</b> CESAR<br><b>TAMAÑO:</b> MICROEMPRESA(MIPYME)<br><b>AÑOS EN EL MERCADO:</b> 10 AÑOS  | <b>CONSTRUCTORA CBM S.A.S</b>                              | <b>NIT:</b> 901240821 <b>UBICACIÓN:</b> VILAVICENCIOT <b>TAMAÑO:</b> MICROEMPRESA(MIPYME) <b>AÑOS EN EL MERCADO:</b> 3 AÑOS  |

|   |   |   |  |
|---|---|---|--|
|   | CONTRATISTA GOBERNACIÓN BOLIVAR- CONSTRUCCIÓN DE INFRAESTRUCTURA EDUCATIVA DE LOS MUNICIPIOS GRUPO SUR, DEPARTAMENTO DE BOLIVAR.  |   | <b>CONTRATISTA: CONSTRUCCION, ADECUACION Y MEJORAMIENTOS LOCATIVOS EN LAS INSTITUCIONES EDUCATIVAS DEL MUNICIPIO DE PUERTO LOPEZ- META</b>   |
| <b>CONSTRUCCIONES CIVILES CYG S.A.S</b>                   | <b>Nit: 900419603</b><br><b>UBICACIÓN:</b> UNJA<br><b>TAMAÑO:</b> MICROEMPRESA(MIPYME)<br><b>AÑOS EN EL MERCADO:</b> 10 AÑOS<br><br>CONTRATISTA 2021- ADECUACION Y EL MANTENIMIENTO EN LA MODALIDAD DE PRECIO GLOBAL ALZADO DE LOS DIFERENTES ESPACIOS DE LA SEDE PRINCIPAL UBICADA EN EL MUNICIPIO DE PUERTO ASIS Y SUBSEDES UBICADAS EN LA CIUDAD DE MOCOA Y EL MUNICIPIO DE SIBUNDOY DEL CENTRO AGROFORESTAL ACUÍCOLA ARAPAIMA DEL SENA REGIONAL | <b>CONCITEC SAS</b>                                     | <b>UBICACIÓN:</b> Bogotá<br><b>TAMAÑO:</b> PEQUEÑA EMPRESA<br><b>AÑOS EN EL MERCADO:</b> 12 AÑOS<br><br><b>PARTICIPANTE PROYECTO OBRA MEGACOLEGIOS ENTERITORIO</b>   |
| <b>CONSTRUCTORES DEL ORIENTE COLOMBIANO</b>               | <b>UBICACIÓN:</b> BUCARAMANGA<br><b>TAMAÑO:</b> PEQUEÑA EMPRESA(MIPYME)<br><b>AÑOS EN EL MERCADO:</b> 7 AÑOS<br><br>CONTRATISTA PROCESO- GRUPO 5 - ADECUACIONES LOCATIVAS, REPARACIONES Y MANTENIMIENTO GENERAL A LAS INSTITUCIONES EDUCATIVAS, INEM SEDE B, ANDRES PAEZ SOTO JOYA, AURELIO SEDE B, CLUB UNIÓN SEDE A, CLUB UNIÓN SEDE B, JUVENTUD, BOSCONIA BOLARQUI SEDE B, BOSCONIA CUCHILLA, VIJAGUAL SEDE A, SANTANDER SEDE A, POLITECNICO     | <b>CONSTRUCTORA SAKARAH LTDA</b><br>900205881           | <b>UBICACIÓN:</b> TOCANCIPA<br><b>TAMAÑO:</b> PEQUEÑA EMPRESA(MIPYME)<br><b>AÑOS EN EL MERCADO:</b> 13 AÑOS<br><br>CONTRATISTA SECRETARIA EDUCACIÓN- CONSTRUCCIÓN PRIMERA ETAPA COLEGIO SECTOR TOLIMA MILENIO VEREDA VERGANZO DEL MUNICIPIO DE TOCANCIPÁ   |
| <b>CIVILEZA SAS</b>                                       | <b>UBICACIÓN:</b> BOGOTA<br><b>TAMAÑO:</b> PEQUEÑA EMPRESA(MIPYME)<br><b>AÑOS EN EL MERCADO:</b> 17 AÑOS<br><br>CONTRATISTA SECRETARIA EDUCACIÓN- EJECUCION DE LAS OBRAS TERMINACION, DEMOLICION Y CONSTRUCCION DE LA NUEVA PLANTA FISICA DEL COLEGIO NUEVO CHILE. UBICADO EN LA LOCALIDAD 7ª BOZA DEL DISTRITO CAPITAL   | <b>CIVILMAQ S.A.S.</b><br>900128820                     | <b>UBICACIÓN:</b> BOGOTA<br><b>TAMAÑO:</b> PEQUEÑA EMPRESA(MIPYME)<br><b>AÑOS EN EL MERCADO:</b> 14 AÑOS<br><br>CONTRATISTA AEROCIVIL- REALIZAR EL MANTENIMIENTO INTEGRAL, PREVENTIVO Y CORRECTIVO DE LA SEDE VACACIONAL DE SANTA MARTA  |
| <b>CONSTRUCCIONES CIVILES JFM</b>                         | <b>NIT. 900045115</b><br><b>UBICACIÓN:</b> BOGOTA<br><b>TAMAÑO:</b> PEQUEÑA EMPRESA(MIPYME)<br><br><b>PARTICIPANTE PROCESO:</b> OBRA PÚBLICA PARA LA ADECUACIÓN Y REMODELACIÓN DEL CENTRO DE BIENESTAR Y COMEDOR UNIVERSITARIO QUE CONTRIBUYA AL ÓPTIMO DESARROLLO DE LAS FUNCIONES SUSTANTIVAS DE LA EDUCACIÓN SUPERIOR Y AL BIENESTAR   | <b>GESTION RURA Y URBANA SAS</b>                        | <b>NIT 830128894</b><br><b>UBICACIÓN:</b> CUNDINAMARCA<br><b>TAMAÑO:</b> PEQUEÑA EMPRESA(MIPYME)<br><br><b>CONTRATISTA PROCESO:</b> REALIZAR LAS OBRAS DE MANTENIMIENTO DE LA INFRAESTRUCTURA FÍSICA DE LA SECRETARÍA DISTRITAL DE AMBIENTE- SDA-LP-05-2021  |
| <b>COELCI SAS</b>   | <b>NIT 800092661</b><br><b>UBICACIÓN:</b> TUNJA<br><b>TAMAÑO:</b> PEQUEÑA EMPRESA(MIPYME)<br><b>AÑOS EN EL MERCADO:</b> 18 AÑOS<br><br>CONTRATISTA REALIZAR LAS OBRAS DE ADECUACIÓN Y REMODELACIÓN DE AREAS DEL BUNKER DE LA FISCALIA GENERAL DE LA NACION, UBICADO EN BOGOTÁ D.C   | <b>CONSTRUCTORA JEINCO SAS.</b>                         | <b>NIT 900065720</b><br><b>UBICACIÓN:</b> BOGOTA<br><b>TAMAÑO:</b> PEQUEÑA EMPRESA(MIPYME)<br><b>AÑOS EN EL MERCADO:</b> 15 AÑOS<br><br>CONTRATISTA DISTRITO PORTUARIO BARRANQUILLA. ADECUACIÓN, MEJORAMIENTO Y REPARACIÓN DE LA INFRAESTRUCTURA FISICA DE LAS INSTITUCIONES EDUCATIVAS OFICIALES DISTRITALES, GRUPO 1 Y GRUPO 2 |
| <b>Construcciones Kioto S.A.S</b><br>830045448            | <b>UBICACIÓN:</b> BOGOTA<br><b>TAMAÑO:</b> PEQUEÑA EMPRESA(MIPYME)<br><b>AÑOS EN EL MERCADO:</b> 22 AÑOS<br><br>CONTRATISTA SECRETARIA EDUCACIÓN DEL DISTRITO - CONSTRUCCIÓN DE LA NUEVA PLANTA FÍSICA Y CERRAMIENTO DEL COLEGIO VILLEMAR EL CARMEN   | <b>CONSTRUCTORA COMERCIAL LOS ALAMOS</b><br>830002469   | <b>UBICACIÓN:</b> BOGOTA<br><b>TAMAÑO:</b> PEQUEÑA EMPRESA(MIPYME)<br><b>AÑOS EN EL MERCADO:</b> 27 años<br><br>CONTRATISTA OBRA MANTENIMIENTO PREVENTIVO Y CORRECTIVO, ADECUACIONES Y/O MEJORAS LOCATIVAS DE ALGUNOS ESTABLECIMIENTOS DE SANIDAD DE LA POLICÍA NACIONAL   |
| <b>CONSTRUCTORES E INGENIEROS UNIDOS SAS</b><br>900342026 | <b>UBICACIÓN:</b> BOGOTA<br><b>TAMAÑO:</b> PEQUEÑA EMPRESA(MIPYME)<br><b>AÑOS EN EL MERCADO:</b> 11 AÑOS<br><br>CONTRATISTA- OBRA DE CONSTRUCCION ESCUELA DE POSTGRADOS FAC – SEDE GUAYMARAL – FASE 2- FUERZA AEREA COLOMBIANA.   | <b>DIARQCO CONSTRUCTORES SAS</b><br>900185357           | <b>UBICACIÓN:</b> BOGOTA<br><b>TAMAÑO:</b> PEQUEÑA EMPRESA(MIPYME)<br><b>AÑOS EN EL MERCADO:</b> 15 AÑOS<br><br>CONTRATISTA AEROCIVIL- REALIZAR EL MANTENIMIENTO INTEGRAL, PREVENTIVO Y CORRECTIVO DE LA SEDE VACACIONAL DEL AEROPUERTO JOSE CELESTINO MUTIS   |
| <b>CIVILCONS SAS</b><br>900361655                         | <b>UBICACIÓN:</b> BOGOTA<br><b>TAMAÑO:</b> MICROEMPRESA EMPRESA(MIPYME)<br><b>AÑOS EN EL MERCADO:</b> 11 años<br><br>CONTRATISTA- REALIZAR EL MANTENIMIENTO INTEGRAL, PREVENTIVO Y CORRECTIVO DE LA SEDE VACACIONAL DEL AEROPUERTO JOSE CELESTINO MUTIS   | <b>CONSTRUCTORA ECODISEÑO S.A.S</b>                     | <b>UBICACIÓN:</b> BOGOTA<br><b>TAMAÑO:</b> PEQUEÑA EMPRESA(MIPYME)<br><br><b>PARTICIPANTE PROCESO FDLBULP-251-2021- MANTENIMIENTO CASA DE LA CULTURA</b>   |
| <b>DICOIN INGENIEROS S.A.S</b>                            | <b>UBICACIÓN:</b> BOGOTA<br><b>TAMAÑO:</b> PEQUEÑA EMPRESA(MIPYME)<br><br><b>Participante Secopii SDH-SAMC-001-2020- Realizar el mantenimiento integral, las adecuaciones locativas y las obras de mejora que se requieran, con el suministro de</b>  | <b>GRUPO CONSTRUCTOR PRISMA SAS NIT:</b><br>830.110.735 | <b>UBICACIÓN:</b> BOGOTA<br><b>TAMAÑO:</b> PEQUEÑA EMPRESA(MIPYME)<br><b>AÑOS EN EL MERCADO:</b> 19 AÑOS<br><br>CONTRATISTA SECRETARIA EDUCACIÓN- EJECUTAR LAS OBRAS DE RESTITUCIÓN DEMOLICIÓN TOTAL DE LAS EDIFICACIONES EXISTENTES Y CONSTRUCCIONES DE LA  |

|  |  |   |  |
|--|--|---|--|
|  | personal, equipo, materiales y repuestos, en las instalaciones del Concejo de Bogota.  |   | PLANTA FÍSICA DEL COLEGIO DISTRITAL PROSPERO PINZÓN DE LA LOCALIDAD DE KENNEDY   |
| ESTUDIOS CONSULTORIAS Y OBRAS S.A.S                          | UBICACIÓN: Valledupar<br>TAMAÑO: PEQUEÑA EMPRESA<br>AÑOS EN EL MERCADO: 12 AÑOS<br>PARTICIPANTE PROYECTO OBRA MEGACOLEGIOS ENTERITORIO   | GRUPO DYNAMIC SOMAC S. A                                      | UBICACIÓN: FLORENCIA -CAQUETA<br>TAMAÑO: MICROEMPRESA(MIPYME)<br>AÑOS EN EL MERCADO: 2 AÑOS<br>CONTRATISTA: MEJORAMIENTO Y ADECUACIONES DE LAS SEDES DE LAS INSTITUCIONES EDUCATIVAS DE LAS VEREDAS EL BRILLANTE, LA PRIMAVERA, BEGONIA, JAMAICA, LOS ALPES Y ALTO GUADALITO DEL MUNICIPIO DE EL PAUJIL CAQUETA      |
| GIJON SAS  | UBICACIÓN: BOGOTA<br>TAMAÑO: MICROEMPRESA EMPRESA(MIPYME)<br>AÑOS EN EL MERCADO: 31 AÑOS<br>CONTRATISTA PROCESO- ADECUACIONES LOCATIVAS, REPARACIONES Y MANTENIMIENTO GENERAL A LAS INSTITUCIONES EDUCATIVAS, INEM SEDE B, ANDRES PAEZ SOTO JOYA, AURELIO SEDE B, CLUB UNIÓN SEDE A, CLUB UNIÓN SEDE B, JUVENTUD, BOSCONIA BOLARQUI SEDE B, BOSCONIA CUCHILLA, VIJAGUAL SEDE A, SANTANDER SEDE A, - ALCALDIA BUCARAMANGA | GP CARIBE<br>901110703  | UBICACIÓN: BARANQUILLA<br>TAMAÑO: PEQUEÑA EMPRESA(MIPYME)<br>AÑOS EN EL MERCADO: 4 AÑOS<br>CONTRATISTA OBRAS DE ADECUACION Y/O MANTENIMIENTO Y/O REPARACION DE LOS EDIFICIOS SEDE DE LA U.A.E. DIRECCION DE IMPUESTOS Y ADUANAS NACIONALES UBICADOS EN LAS CIUDADES DE: RIOHACHA, MAICA, BOGOTÁ                      |
| GCI GRUPO DE CONSTRUCCIONES E INGENIERIA SAS ZOMAC           | NIT: 9013407265<br>UBICACIÓN: VALLEDUPAR<br>TAMAÑO: PEQUEÑA EMPRESA(MIPYME)<br>AÑOS EN EL MERCADO: 3 AÑOS<br>CONTRATISTA-CONTRATAR LA CONSTRUCCIÓN DE OBRAS CIVILES EN LAS INSTALACIONES MILITARES A NIVEL NACIONAL- CENTRAL DE INGENIEROS.  | INGENIERIA COLOMBIA SAS                                       | NIT 900113030<br>UBICACIÓN: CALI<br>TAMAÑO: PEQUEÑA EMPRESA(MIPYME)<br>AÑOS EN EL MERCADO: 16 años<br>2018-830002469CONTRATISTA FINDETER- CONSTRUCCION DE OBRAS COMPLEMENTARIAS DEL ACUEDUCTO DE PROVIDENCIA – OCAP- SAN ANDRES PROVIDENCIA  |
| FONDO DE INVERSIONES INDUSTRIALES SAS- FIDECOM SAS 813001104 | UBICACIÓN: HUILA<br>TAMAÑO: PEQUEÑA EMPRESA(MIPYME)<br>AÑOS EN EL MERCADO: 28 AÑOS<br>Integrante de UNIÓN TEMPORAL TECNICO SUPERIOR- CONTRATISTA MEJORAMIENTO DE LA INFRAESTRUCTURA FISICA Y TECNOLOGICA DE AMBIENTES DE FORMACION TECNICA Y ESPACIOS COMPLEMENTARIOS DE LA INSTITUCION EDUCATIVA TECNICO SUPERIOR DE NEIVA 2019.  | INGENIERIA COLOMBIA LTDA 900160112                            | UBICACIÓN: BOGOTA<br>TAMAÑO: PEQUEÑA EMPRESA(MIPYME)<br>AÑOS EN EL MERCADO: 14 años<br>CONTRATISTA FONADE 2010- REALIZAR LAS OBRAS PARA LA TERMINACION Y ADECUACION DEL ESTADIO DE BEISBOL DE SAN ANDRES ISLAS.  |
| INGENIERIA Y ARQUITECTURA ASOCIADA SAS 900709489             | UBICACIÓN: BOGOTA<br>TAMAÑO: PEQUEÑA EMPRESA(MIPYME)<br>AÑOS EN EL MERCADO: 7 AÑOS<br>MANTENIMIENTO Y/O MEJORAS LOCATIVAS DE LAS INSTALACIONES DEQUI – 2021- ALCALDIA QUINDIO  | INGENIEROS Y ARQUITECTOS CONSTRUCTORES COMPAÑIA SAS 832000548 | UBICACIÓN: BOGOTA<br>TAMAÑO: PEQUEÑA EMPRESA(MIPYME)<br>AÑOS EN EL MERCADO: 10 años<br>CONTRATISTA ALCALDIA LOCAL DE SUBA- OBRAS DE ADECUACION Y/O MANTENIMIENTO DE LA INFRAESTRUCTURA FISICA PARA LAS EDIFICACIONES DE PROPIEDAD O TENENCIA DEL FONDO DE DESARROLLO LOCAL DE SUBA.                                  |
| ING ARANGO CIA SAS SA 90005122781                            | UBICACIÓN: BOGOTA<br>TAMAÑO: MICROEMPRESA(MIPYME)<br>AÑOS EN EL MERCADO: 16 AÑOS<br>PARTICIPANTE- 2020- REALIZAR EL MANTENIMIENTO DE LA CUBIERTA DEL AEROPUERTO GUSTAVO ROJAS PINILLA DE SAN ANDRES POR EL SISTEMA DE PRECIOS UNITARIOS FIJOS, INCLUYENDO EL SUMINISTRO DE MATERIALES Y MANO DE OBRA   | INCIVILES ASOCIADOS S.A.S                                     | UBICACIÓN: BOGOTA<br>TAMAÑO: PEQUEÑA EMPRESA(MIPYME)<br>PARTICIPANTE PROCESO FDLBULP-251-2021- MANTENIMIENTO CASA DE LA CULTURA  |
| INGEBLAR SAS   | UBICACIÓN: BOGOTA<br>TAMAÑO: PEQUEÑA EMPRESA(MIPYME)<br>CONTRATISTA SGC-MC-62-2021-MANTENIMIENTO Y ADECUACIÓN DE LAS CUBIERTAS DE LA SEDE PRINCIPAL SERVICIO GEOLOGICO COLOMBIANO  | INGENIERIA COMPLETA SAS 9000457615                            | UBICACIÓN: BUCARAMANGA<br>TAMAÑO: PEQUEÑA EMPRESA(MIPYME)<br>AÑOS EN EL MERCADO: 16 años<br>CONTRATISTA GOBERNACIÓN SAN ANDRES PROVIDENCIA- EJECUCIÓN DE OBRAS DE INFRAESTRUCTURA EDUCATIVA EN ESTABLECIMIENTOS EDUCATIVOS OFICIALES DEL DEPARTAMENTO ARCHIPIÉLAGO DE SAN ANDRÉS, PROVIDENCIA Y SANTA CATALINA ISLAS |
| INVERSIONES Y CONTRUCCIONES DE ORIENTE SOCIEDAD LTDA         | UBICACIÓN: VILLAVICENCIO<br>TAMAÑO: MICROEMPRESA(MIPYME)<br>AÑOS EN EL MERCADO: 10 AÑOS<br>CONTRATISTA: OBRAS DE ADECUACIÓN DEL SEGUNDO PISO DE LAS INSTALACIONES DEL CENTRO DE DESARROLLO AGROPECUARIO Y AGROINDUSTRIAL DEL SENA REGIONAL BOYACÁ, NECESARIAS PARA DISPONER DE NUEVOS AMBIENTES DE FORMACIÓN.  | MEJIA ALVAREZ CONSTRUCCIONES SAS                              | UBICACIÓN: BARRANCABERMEJA<br>TAMAÑO: PEQUEÑA EMPRESA(MIPYME)<br>AÑOS EN EL MERCADO: 12 AÑOS<br>CONTRATISTA PROCESO- GRUPO 4 - ADECUACIONES LOCATIVAS, REPARACIONES Y MANTENIMIENTO GENERAL A LAS INSTITUCIONES EDUCATIVAS, INEM SEDE B, ANDRES PAEZ SOTO JOYA, AURELIO SEDE BBICENTENARIO- ALCALDIA BUCARAMANGA     |
| MIA GRUPO EMPRESARIAL SAS                                    | UBICACIÓN: Bogotá<br>TAMAÑO: PEQUEÑA EMPRESA<br>AÑOS EN EL MERCADO: 9 AÑOS   | O&I PROYECTOS DE INGENIERIA SAS                               | UBICACIÓN: BOGOTA<br>TAMAÑO: PEQUEÑA EMPRESA(MIPYME)<br>AÑOS EN EL MERCADO: 5 AÑOS   |



|   |   |  |   |
|---|---|--|---|
|   | CONTRATISTA- PARTICIPANTE PROYECTO OBRA MEGACOLEGIOS ENTERITORIO  |  | CONTRATISTA PROCESO- GRUPO 2. ADECUACIONES LOCATIVAS, REPARACIONES Y MANTENIMIENTO GENERAL A LAS INSTITUCIONES EDUCATIVAS, INEM SEDE B, ANDRES PAEZ SOTO JOYA, AURELIO SEDE B,  |
| ORGANIZACIÓN AYCARDI SAS<br>900634752                         | UBICACIÓN: BOGOTA<br>TAMAÑO: PEQUEÑA EMPRESA(MIPYME)<br>AÑOS EN EL MERCADO: 9AÑOS<br><br>CONTRATISTA-ENTERRITORIO 2016- CONSTRUCCIÓN DE LA PRIMERA ETAPA DE LA SEDE TERRITORIAL DE LA ESCUELA SUPERIOR DE ADMINISTRACION PÚBLICA - ESAP, EN LA CIUDAD DE NEIVA, HUILA.  | PROGRESAR INGENIERIA Y ARQUITECTURA SAS                  | NIT: 901478435<br>UBICACIÓN: CALI<br>TAMAÑO: MICROEMPRESA(MIPYME)<br>AÑOS EN EL MERCADO: 1 AÑO<br><br>CONTRATISTA: CONSTRUCCION, ADECUACION Y MEJORAMIENTOS LOCATIVOS EN LAS INSTITUCIONES EDUCATIVAS DEL MUNICIPIO DE PUERTO LOPEZ- META   |
| PROYECTOS DE INGENIERIA Y CONSTRUCCIONES AR SAS<br>8020092100 | UBICACIÓN: BOGOTA<br>TAMAÑO: PEQUEÑA EMPRESA(MIPYME)<br>AÑOS EN EL MERCADO: 4 AÑOS<br><br>CONTRATISTA FISCALIA GENERAL- REALIZAR LAS OBRAS DE ADECUACIÓN Y REMODELACIÓN DE DEPENDENCIAS DEL NC EDIFICIO L, T, C, Y F DE LA FGN EN BOGOTÁ D.C. BAJO LA MODALIDAD DE PRECIOS UNITARIOS  | RHOSER INGENIERIA S.A.S                                  | UBICACIÓN: BOGOTA<br>TAMAÑO: PEQUEÑA EMPRESA(MIPYME)<br><br>PARTICIPANTE PROCESO SECOPII PB-MC-005-2021- ADECUACIÓN Y MANTENIMIENTO DEL DESPACHO PERSONERIA BOGOTA  |
| PROJECTING DESIGNING AND BUILDING LTDA                        | UBICACIÓN: BOGOTA<br>TAMAÑO: PEQUEÑA EMPRESA(MIPYME)<br><br>CONTRATISTA SDH-SAMC-0004-2021-REALIZAR EL MANTENIMIENTO INTEGRAL, LAS ADECUACIONES LOCATIVAS Y LAS OBRAS DE MEJORA QUE SE REQUIERAN, CON EL SUMINISTRO DE PERSONAL, EQUIPO, MATERIALES Y REPUESTOS, EN LAS INSTALACIONES FÍSICAS DEL CONCEJO DE BOGOTÁ, D.C  | PROYECTOS Y CONSTRUCCIONES IGRAMA S.A.S                  | UBICACIÓN: BOGOTA<br>TAMAÑO: PEQUEÑA EMPRESA(MIPYME)<br><br>PARTICIPANTE PROCESO SECOPII ALPA-LP-028-2021- obras de mantenimiento y/o reparaciones locativas de los salones comunales de la localidad de Puente Aranda en la ciudad de Bogotá D.C   |
| R3 CONSTRUCTORES & CONSULTORES S.A.S<br>Nit 829002433         | UBICACIÓN: BOGOTA<br>TAMAÑO: PEQUEÑA EMPRESA(MIPYME)<br>AÑOS EN EL MERCADO: 10 AÑOS<br><br>CONTRATISTA ADECUACION DEL CENTRO VIDA DEL BARRIO ALVAREZ EN EL MUNICIPIO DE BUCARAMANGA   | PORTICO CONSTRUCTORA                                     | NIT. 900360747<br>UBICACIÓN: VILLAVICENCIO<br>TAMAÑO: MICROEMPRESA(MIPYME)<br>AÑOS EN EL MERCADO: 12 AÑO<br><br>PARTICIPANTE PROCESO: CONTRATISTA: CONSTRUCCION, ADECUACION Y MEJORAMIENTOS LOCATIVOS EN LAS INSTITUCIONES EDUCATIVAS DEL MUNICIPIO DE PUERTO LOPEZ- META   |
| SERVIINSTITUCIONALES SAS                                      | UBICACIÓN: BOGOTA<br>TAMAÑO: MICROEMPRESA(MIPYME)<br><br>PARTICIPANTE SECOPII SGC-MC-62-2021-MANTENIMIENTO Y ADECUACIÓN DE LAS CUBIERTAS DE LA SEDE PRINCIPAL SERVICIO GEOLOGICO  | SIRCOL SAS   | UBICACIÓN: BOGOTA<br>TAMAÑO: MICROEMPRESA(MIPYME)<br><br>PARTICIPANTE PROCESO SECOPII FEBA-IOCA-0049-2020REALIZAR LAS OBRAS DE ADECUACION Y REMODELACION DE LA ESCUELA DE ADIESTRAMIENTO CANINO DE LA FISCALIA GENERAL DE LA NACION, UBICADA EN EL MUNICIPIO DE CÁQUEZA -CUNDINAMARCA- FEAB-LP-0002-2021  |
| SOLTEC PROYECTOS DE INGENIERÍA S.A.S                          | UBICACIÓN: BOGOTA<br>TAMAÑO: MICROEMPRESA(MIPYME)<br><br>PARTICIPANTE SECOPII SGC-MC-62-2021-MANTENIMIENTO Y ADECUACIÓN DE LAS CUBIERTAS DE LA SEDE PRINCIPAL SERVICIO GEOLOGICO  | R&J INGENIERIA SAS                                       | UBICACIÓN: Bogotá<br>TAMAÑO: PEQUEÑA EMPRESA<br><br>PARTICIPANTE SECOPII SDH-SAMC-001-2020- REALIZAR EL MANTENIMIENTO INTEGRAL, LAS ADECUACIONES LOCATIVAS Y LAS OBRAS DE MEJORA QUE SE REQUIERAN, CON EL SUMINISTRO DE PERSONAL, EQUIPO, MATERIALES Y REPUESTOS, EN LAS INSTALACIONES DEL CONCEJO.   |
| SAFRID INGENIERIA   | UBICACIÓN: Bogotá<br>TAMAÑO: PEQUEÑA EMPRESA<br>AÑOS EN EL MERCADO: 10 AÑOS<br><br>PARTICIPANTE PROYECTO- ADECUACIÓN DE LAS INSTALACIONES PARA EL CONSEJO DE LAS JUVENTUDES EN LA SEDE TERRITORIAL DE LA ESAP EN LA CIUDAD DE BOGOTÁ  | VEGA TRIANA INGENIEROS S.A.S<br>901100334                | UBICACIÓN: BOGOTA<br>TAMAÑO: MICROEMPRESA(MIPYME)<br>AÑOS EN EL MERCADO: 5 AÑOS<br><br>CONTRATISTA- 2020- OBRAS Y LABORES DE MANTENIMIENTO, ADECUACION Y MEJORAMIENTO DE LA INFRAESTRUCTURA FISICA DEL INSTITUTO NACIONAL DE FORMACIÓN TÉCNICA PROFESIONAL DE SAN ANDRÉS Y PROVIDENCIA INFOTEP. AFECTADA POR EL PASO DE LOS HURACANES "ETA E IOTA" Y LAS NECESARIOS PARA MITIGAR. (SECOPII 084-2020)- INSTITUTO NACIONAL DE FORMACIÓN TECNICA SAN ANDRES. |
| SINCRONIA SAS   | NT: 900302387<br>UBICACIÓN: BOGOTA<br>TAMAÑO: MICROEMPRESA(MIPYME)<br><br>CONTRATISTA PROCESO: ADECUACIÓN DE LA UNIDAD TÉCNICA DE ALMACENAMIENTO DE RESIDUOS DE LA SEDE PRINCIPAL DEL CENTRO DE BIOTECNOLOGÍA INDUSTRIAL - PALMIRA (IMPERMEABILIZACIÓN DE PISOS Y PAREDES, INDEPENDIZACIÓN DE LA SALIDA DE RESIDUOS PELIGROSOS, INSTALACIÓN DE DIQUES EN EL ÁREA DE ALMACENAMIENTO)- SAMC-VLL-CBI-0024-2020 | BCS INGENIERIA Y PROYECTOS SAS                           | NT: 900335385<br>UBICACIÓN: BOGOTA<br>TAMAÑO: PEQUEÑA EMPRESA(MIPYME)<br><br>CONTRATISTA: REALIZAR EL MANTENIMIENTO DE LA INFRAESTRUCTURA A CARGO DE LA AEROCIVIL, EN EL AEROPUERTO RAFAEL NUÑEZ DE CARTAGENA Y CASAS TÉCNICAS- 21001006 H4 de 2021   |
| VAREGO SAS<br>900388354                                       | UBICACIÓN: BOGOTA D.C<br>TAMAÑO: PEQUEÑA EMPRESA(MIPYME)<br>AÑOS EN EL MERCADO: 10 AÑOS<br><br>CONTRATISTA PROCESO -OBRA, NECESARIAS PARA LA TERMINACIÓN DE LA CONSTRUCCIÓN DE LA "CASA CULTURAL DEL ZIPA" UBICADA EN LA CALLE 9 N° 3-93 DEL FONDO DE DESARROLLO L  | WRUSSY INGENIEROS S.A.S<br>NIT 901109885                 | UBICACIÓN: BOGOTA<br>TAMAÑO: PEQUEÑA EMPRESA(MIPYME)<br>AÑOS EN EL MERCADO: 4 AÑOS<br><br>CONSTRUCCIÓN DE LA TERCERA FASE DEL COLEGIO NUESTRA SEÑORA DE FÁTIMA EN LA CIUDAD DE SANTIAGO DE CALI BAJO LA MODALIDAD DE PRECIOS UNITARIOS FIJOS SIN FÓRMULA DE REAJUSTE. PO \$ 4.267.596.423   |
| ZION CONSTRUCCIONES SAS<br>NIT 900335206                      | UBICACIÓN: BOGOTA<br>TAMAÑO: PEQUEÑA EMPRESA(MIPYME)<br>AÑOS EN EL MERCADO: 11 AÑOS   | GRUPO EMPRESARIAL INVERSIONES Y CONSTRUCCIONES CIA S.A.S | UBICACIÓN: BOGOTA<br>TAMAÑO: PEQUEÑA EMPRESA(MIPYME)<br>AÑOS EN EL MERCADO: 11 AÑOS<br><br>CONTRATISTA PROCESO SECOPII ALPA-LP-028-2021- obras de mantenimiento y/o reparaciones locativas de los salones   |

|                      |   |                                  |   |
|----------------------|---|----------------------------------|---|
|                      |   |                                  | comunales de la localidad de Puente Aranda en la ciudad de Bogotá D.C   |
| <b>WILLAM CO SAS</b> | NIT: 900101834<br><b>UBICACIÓN:</b> BOGOTA<br><b>TAMAÑO:</b> PEQUEÑA EMPRESA(MIPYME)<br><b>CONTRATISTA:</b> REALIZAR LAS OBRAS DE ADECUACIÓN Y REMODELACIÓN DE AREAS DEL BUNKER DE LA FISCALIA GENERAL DE LA NACION, UBICADO EN BOGOTÁ D.C. BAJO LA MODALIDAD DE PRECIOS UNITARIOS- FEAB-LP-0002-2021 | <b>CONSTRUCOL SOSTENIBLE SAS</b> | Ni: 901085939<br><b>UBICACIÓN:</b> BOGOTA<br><b>TAMAÑO:</b> PEQUEÑA EMPRESA(MIPYME)<br><b>PARTICIPANTE:</b> REALIZAR LAS OBRAS DE ADECUACIÓN Y REMODELACIÓN DE AREAS DEL BUNKER DE LA FISCALIA GENERAL DE LA NACION, UBICADO EN BOGOTÁ D.C. BAJO LA MODALIDAD DE PRECIOS UNITARIOS- FEAB-LP-0002-2021 |

**Empresas clasificadas como Mediana y Grandes Empresas:**

| EMPRESA DEL SECTOR                                 | EXPERIENCIA RELACIONADA   | EMPRESA DEL SECTOR   | EXPERIENCIA RELACIONADA   |
|--|---|--|---|
| <b>AXIOMA INGENIERIA</b>                           | NIT 900141521<br><b>UBICACIÓN:</b> CUNDINAMARCA<br><b>TAMAÑO:</b> GRAN EMPRESA<br><b>AÑOS EN EL MERCADO:</b> 14 años<br><br>2015- INTEGRANTE CONSORCIO DOBLA AA- CONSTRUCCIÓN Y DOTACIÓN FASE 2 COMANDO DE DEPARTAMENTO DE POLICIA ARCHIPIÉLAGO DE SAN ANDRÉS, PROVIDENCIA Y SANTA CATALINA, A PRECIOS UNITARIOS FIJOS SIN FÓRMULA DE REAJUSTE  | <b>A CONSTRUIR S A</b>   | NIT 890115406<br><b>UBICACIÓN:</b> BARRANQUILLA<br><b>TAMAÑO:</b> GRAN EMPRESA<br><b>AÑOS EN EL MERCADO:</b> 35 AÑOS<br><br>CONTRATISTA GOBERNACIÓN DEL CESAR- CONSTRUCCIÓN DEL CENTRO DE EVENTOS, HISTORICO Y CULTURAL DE LA MUSICA VALLENATA EN EL MUNICIPIO DE VALLEDUPAR  |
| <b>CIVILIZACION TECNICA Y ARQUITECTURA SAS</b>     | <b>UBICACIÓN:</b> BOGOTA<br><b>TAMAÑO:</b> MEDIANA EMPRESA(MIPYME)<br><br>PARTICIPANTE PROCESO SECOPII ALPA-LP-028-2021- obras de mantenimiento y/o reparaciones locativas de los salones comunales de la localidad de Puente Aranda en la ciudad de Bogotá D.C   | <b>ARATTI SAS</b>  | <b>UBICACIÓN:</b> BOGOTA<br><b>TAMAÑO:</b> MEDIANA EMPRESA(MIPYME)<br><br>PARTICIPANTE PROCESO SECOPII ALPA-LP-028-2021- obras de mantenimiento y/o reparaciones locativas de los salones comunales de la localidad de Puente Aranda en la ciudad de Bogotá D.C   |
| <b>CONSTRUCTORA INGARCON LTDA</b><br><br>800196687 | <b>UBICACIÓN:</b> BOGOTA<br><b>TAMAÑO:</b> MEDIANA EMPRESA(MIPYME)<br><b>AÑOS EN EL MERCADO:</b> 29 AÑOS<br><br>CONTRATISTA FONADE- ESTUDIOS TÉCNICOS, DISEÑOS INTEGRALES Y CONSTRUCCIÓN DE UNA INFRAESTRUCTURA EDUCATIVA EN EL MUNICIPIO DE SOACHA (CUNDINAMARCA)  | COMPAÑIA DE URBANISMO CONSTRUCCIONES E INGENIERIA LTDA<br><br>URBANISCOM LTDA<br><br>830008233 | <b>UBICACIÓN:</b> BOGOTA<br><b>TAMAÑO:</b> GRAN EMPRESA<br><b>AÑOS EN EL MERCADO:</b> 27 AÑOS<br><br>CONTRATISTA - EJECUCIÓN DE LAS OBRAS DE CONSTRUCCIÓN DE LA PLANTA FÍSICA Y CERRAMIENTO DEL COLEGIO ARBORIZADORA ALTA UBICADO EN LA LOCALIDAD 19 - DE CIUDAD BOLIVAR DEL DISTRITO CAPITAL.  |
| <b>CONSTRUCTORA LANDA S.A.S.</b><br>8002067234     | <b>UBICACIÓN:</b> BOGOTA<br><b>TAMAÑO:</b> GRAN EMPRESA<br><b>AÑOS EN EL MERCADO:</b> 28 AÑOS<br><br>CONTRATISTA SECRETARIA EDUCACIÓN- EJECUCIÓN DE LAS OBRAS DE RESTITUCIÓN, DEMOLICIÓN TOTAL DE LAS EDIFICACIONES EXISTENTES Y CONSTRUCCIÓN DE LA PLANTA FÍSICA DEL COLEGIO DIANA TURBAY SEDE A, UBICADO EN LA LOCALIDAD 18ª RAFAEL URIBE DEL DISTRITO CAPITAL  | <b>CONSTRUCCIONES Y CONSULTORIAS YTV SAS</b><br>NIT 900852166                                  | <b>UBICACIÓN:</b> BOGOTA<br><b>TAMAÑO:</b> MEDIANA EMPRESA(MIPYME)<br><b>AÑOS EN EL MERCADO:</b> 6 AÑOS<br><br>CONTRATISTA SECRETARIA EDUCACIÓN- OBRA NUEVA, DEMOLICIÓN TOTAL Y CERRAMIENTO DEL COLEGIO CARLOS ARANGO VÉLEZ, UBICADO EN LA LOCALIDAD 8ª KENNEDY DEL DISTRITO CAPITAL  |
| <b>CONSTRUIR XXI S.A.S</b><br>900187524            | <b>UBICACIÓN:</b> BOGOTA<br><b>TAMAÑO:</b> GRAN EMPRESA<br><b>AÑOS EN EL MERCADO:</b> 20 AÑOS<br><br>CONTRATISTA SECRETARIA DISTRITIO- CONSTRUCCIÓN DE LA NUEVA PLANTA FÍSICA Y CERRAMIENTO DEL COLEGIO VILLEMAR EL CARMEN  | <b>CONSTRUCCIONES BARSASAS.</b><br><br>8301041609  | <b>UBICACIÓN:</b> BOGOTA<br><b>TAMAÑO:</b> MEDIANA EMPRESA(MIPYME)<br><b>AÑOS EN EL MERCADO:</b> 19 AÑOS<br><br>CONTRATISTA-CONSTRUCCIÓN DE INFRAESTRUCTURA EDUCATIVA DE LOS MUNICIPIOS GRUPO SUR, DEPARTAMENTO DE BOLÍVAR- GOERNACION BOLIVAR<br><br>CONTRATISTA SECRETARIA EDUCACIÓN- - CONTRATAR LA EJECUCIÓN DE LAS OBRAS PARA LA TERMINACIÓN DE LA PLANTA FÍSICA DEL COLEGIO RAMÓN DE ZUBIRÍA, DE LA LOCALIDAD 11 DE SUBA  |
| <b>COLCIVIL S.A</b>                                | <b>UBICACIÓN:</b> MEDELLIN<br><b>TAMAÑO:</b> MEDIANA EMPRESA (MIPYME)<br><br>CONTRATISTA FONADE-ACTUALIZACIÓN, AJUSTE Y/O COMPLEMENTACIÓN DE LOS ESTUDIOS Y DISEÑOS ELÉCTRICOS (SISTEMAS DE SONIDO, TV, ILUMINACIÓN, NORMAL, REGULADO, APANTALLAMIENTO, PUESTA A TIERRA, DISEÑO DE CABLEADO ESTRUCTURADO PARA VOZ Y DATOS) Y EJECUCIÓN DE OBRAS PARA LA CONSTRUCCIÓN DE LA INSTITUCIÓN EDUCATIVA SAN ANTONIO EN EL DISTRITO DE BUENAVENTURA, DEPARTAMENTO DEL VALLE DEL CAUCA | <b>CYCASA CANTERAS Y CONSTRUCCIONES SUCURSAL COLOMBIA</b>                                      | <b>UBICACIÓN:</b> BOGOTA<br><b>TAMAÑO:</b> MEDIANA EMPRESA(MIPYME)<br><br>CONTRATISTA FOINADE-ACTUALIZACIÓN, AJUSTE Y/O COMPLEMENTACIÓN DE LOS ESTUDIOS Y DISEÑOS ELÉCTRICOS (SISTEMAS DE SONIDO, TV, ILUMINACIÓN, NORMAL, REGULADO, APANTALLAMIENTO, PUESTA A TIERRA, DISEÑO DE CABLEADO ESTRUCTURADO PARA VOZ Y DATOS) Y EJECUCIÓN DE OBRAS PARA LA CONSTRUCCIÓN DE LA INSTITUCIÓN EDUCATIVA SAN ANTONIO EN EL DISTRITO DE BUENAVENTURA, DEPARTAMENTO DEL VALLE DEL CAUCA |
| <b>CONSTRUVAL INGENIERIA SAS</b><br>NIT 900264302  | <b>UBICACIÓN:</b> BOGOTA<br><b>TAMAÑO:</b> GRAN EMPRESA<br><b>AÑOS EN EL MERCADO:</b> 15 AÑOS<br><br>REALIZAR LA TERMINACIÓN DE LAS OBRAS DE LA PLANTA FÍSICA Y CERRAMIENTO DEL MÓDULO DE PRIMERA INFANCIA JUAN LOZANO Y LOZANO - FONTANA GRANDE CPF 1168, UBICADO EN LA LOCALIDAD 11 DE SUBA. POE \$ 6.279.897.107   | <b>CONTRACTORA LOCARAZA &amp; MENDEZ LTDA-</b><br>800241936                                    | <b>UBICACIÓN:</b> BOGOTA<br><br>ENTERRITORIO-CONSTRUCCIÓN DE UNA INFRAESTRUCTURA EDUCATIVA TIPO A "MUNDO FELIZ". LOCALIZADO EN EL MUNICIPIO DE GALAPA, DEPARTAMENTO DEL ATLANTICO   |

|  |  |  |   |
|--|--|--|---|
| <b>FAGAR SERVICIOS</b><br><b>97 SL SUCURSAL</b><br><b>COLOMBIA</b><br>900.400.391  | <b>UBICACIÓN: BOGOTÁ</b><br><b>AÑOS EN EL MERCADO: 11 AÑOS</b><br><br>CONTRATISTA SECRETARIA EDUCACIÓN- EJECUCIÓN DE LAS OBRAS DE DEMOLICIÓN PARCIAL, CONSTRUCCIÓN, REFORZAMIENTO ESTRUCTURAL, AMPLIACIÓN Y CERRAMIENTO DE LA PLANTA FÍSICA DEL COLEGIO QUIROGA ALIANZA SEDE A, DE LA LOCALIDAD 18 RAFAEL URIBE.               | <b>DONADO ARCE &amp; COMPAÑÍA</b><br><br>890111275                         | <b>UBICACIÓN: BARRANQUILLA</b><br><b>TAMAÑO: GRAN EMPRESA</b><br><b>AÑOS EN EL MERCADO: 38 años</b><br><br>EXPERIENCIA EN INFRAESTRUCTURA VIAL. CONTRATO MAS RECIENTE: ALCALDIA DE CARTAGENA- EJECUCION DE LAS OBRAS DE REHABILITACION DE LA MALLA VIAL URBANA DEL DISTRITO TURISTICO   |
| <b>DYCOM INGENIERIA</b><br><b>S.A.S</b>  | <b>UBICACIÓN: BOGOTÁ</b><br><b>AÑOS EN EL MERCADO: 11 AÑOS</b><br><br>PARTICIPANTE PROCESO CONSTRUCCIÓN DE OBRAS COMPLEMENTARIAS PARA LA SEDE CENTRAL DE LA BIBLIOTECA PÚBLICA PILOTO DE MEDELLÍN PARA AMÉRICA LATINA. ETAPA 4   | GRUPO TITANIUM S.A.S   | <b>UBICACIÓN: Bogotá</b><br><b>TAMAÑO: GRAN EMPRESA</b><br><b>AÑOS EN EL MERCADO: 23 AÑOS</b><br><br>PARTICIPANTE PROCESO- REALIZAR LA CONSTRUCCIÓN, ADECUACIÓN Y MANTENIMIENTO DE ÁREAS DE ALMACENES Y OFICINAS DEL SÓTANO 1 DEL HOSPITAL MILITAR CENTRAL NIVEL III Y IV   |
| <b>DISICO S A</b>  | <b>UBICACIÓN: Bogotá</b><br><b>TAMAÑO: GRAN EMPRESA</b><br><b>AÑOS EN EL MERCADO: 18 AÑOS</b><br><br>PARTICIPANTE PROYECTO OBRA MEGACOLEGIOS ENTERITORIO   | <b>GRUCOL GRUPO</b><br><b>CONSTRUCTOR S.A</b><br><br>830064925             | <b>UBICACIÓN: BOGOTÁ</b><br><b>AÑOS EN EL MERCADO: 22 AÑOS</b><br><br>CONTRATISTA ENTERRITORIO- CONSTRUCCIÓN DE INFRAESTRUCTURA EDUCATIVA EN LA CIUDADELA DEL CAFÉ, LOCALIZADO EN LA CIUDAD DE PEREIRA.<br><br>CONTRATISTA SECRETARIA DISTRITIO- EJECUCIÓN DE LAS OBRAS DE DEMOLICIÓN PARCIAL, AMPLIACIÓN Y CERRAMIENTO DEL COLEGIO DISTRITAL JACQUELINE, DE LA LOCALIDAD 08 KENNEDY. |
| <b>GEOCONSTRUCCIONES</b><br><b>B&amp;X</b><br><br>900981285                        | <b>UBICACIÓN: BOGOTÁ</b><br><b>TAMAÑO: MEDIANA EMPRESA(MIPYME)</b><br><b>AÑOS EN EL MERCADO: 5 AÑOS</b><br><br>CONTRATISTA SECRETARIA EDUCACIÓN- CONSTRUCCIÓN PRIMERA ETAPA COLEGIO SECTOR TOLIMA MILENIO VEREDA VERGANZO DEL MUNICIPIO DE TOCANCIPÁ   | <b>HECTOR HERNANDO</b><br><b>CASTELLANOS</b><br><b>ZULUAGA</b><br>16604457 | <b>UBICACIÓN: CALI</b><br><b>TAMAÑO: MEDIANA EMPRESA (MIPYME)</b><br><b>AÑOS EN EL MERCADO: 17 AÑOS</b><br><br>CONTRATISTA PROCESO- CONSTRUCCION CIUDADELA EDUCATIVA BICENTENARIO FASE I INSTITUTO DE PROMOCION SOCIAL EN EL MUNICIPIO DE PIEDECUESTA DEPARTAMENTO DE SANTANDER. (2011)   |
| <b>GRP CONSTRUCTORES</b><br><b>S.A.S-900341925</b>                                 | <b>UBICACIÓN: BOGOTÁ</b><br><b>TAMAÑO: MEDIANA EMPRESA(MIPYME)</b><br><b>AÑOS EN EL MERCADO: 11 AÑOS</b><br><br>CONSTRUCCIÓN DE SUBSEDE MULTISECTORIAL SENA EN EL MUNICIPIO DE MAGANGUÉ, DEPARTAMENTO DE BOLÍVAR- GOBERNACIÓN BOLIVAR  | <b>IDACO S.A.S</b><br>8300652196   | <b>UBICACIÓN: BOGOTÁ</b><br><b>AÑOS EN EL MERCADO: 22 AÑOS</b><br><br>CONTRATISTA SECRETARIA EDUCACIÓN- EJECUCIÓN DE LA CONSTRUCCIÓN DE LA NUEVA PLANTA FÍSICA Y CERRAMIENTO DEL COLEGIO BOLONIA, UBICADO EN LA LOCALIDAD 5ª - USME DEL DISTRITO CAPITAL  |
| <b>INGEBYP S.A.S</b><br>830121507  | <b>UBICACIÓN: BOGOTÁ</b><br><b>TAMAÑO: MEDIANA EMPRESA(MIPYME)</b><br><b>AÑOS EN EL MERCADO: 18 AÑOS</b><br><br>CONTRATISTA SECRETARIA EDUCACIÓN- EJECUCIÓN DE LAS OBRAS DE DEMOLICIÓN, OBRA NUEVA Y CERRAMIENTO PARA EL COLEGIO TÉCNICO INDUSTRIAL PILOTO SEDE A, UBICADO EN LA LOCALIDAD 6ª TUNJUELITO DEL DISTRITO CAPITAL. | <b>PROYECTAR</b><br><b>INGENIERIA SAS</b><br>800119214                     | <b>UBICACIÓN: CALI</b><br><b>TAMAÑO: MEDIANA EMPRESA(MIPYME)</b><br><b>AÑOS EN EL MERCADO: 30 AÑOS</b><br><br>CONTRATISTA PROCESO- CONSTRUCCION CIUDADELA EDUCATIVA BICENTENARIO FASE I INSTITUTO DE PROMOCION SOCIAL EN EL MUNICIPIO DE PIEDECUESTA DEPARTAMENTO DE SANTANDER. (2011)  |
| <b>JYP CONSTRUCCIONES</b><br><b>LTDA-900082077</b>                                 | <b>UBICACIÓN: MANIZALES</b><br><b>TAMAÑO: MEDIANA EMPRESA(MIPYME)</b><br><b>AÑOS EN EL MERCADO: 15 AÑOS</b><br><br>CONTRATISTA ENTERRITORIO- CONSTRUCCION DE UNA INFRAESTRUCTURA EDUCATIVA TIPO A EN EL SECTOR EL TRIUNFO - URBANIZACION MIRADOR DE AMBALÁ EN EL MUNICIPIO DE IBAGUE, DEPARTAMENTO DEL TOLIMA                  | <b>OTACC S.A</b><br>890201201  | <b>UBICACIÓN: Bucaramanga</b><br><b>TAMAÑO: GRAN EMPRESA</b><br><b>AÑOS EN EL MERCADO: 40 años</b><br><br>CONTRATISTA SECRETARIA EDUCACIÓN- OBRAS DE TERMINACIÓN DE LA CONSTRUCCIÓN DEL EQUIPAMIENTO EDUCATIVO, PEDAGÓGICO Y CULTURAL EL ENSUEÑO EN LA CIUDAD DE BOGOTÁ   |
| <b>MUÑOZ Y HERRERA</b><br><b>INGENIEROS</b><br><b>ASOCIADOS S.A.</b><br>8300403322 | <b>UBICACIÓN: BOGOTÁ</b><br><b>TAMAÑO: MEDIANA EMPRESA(MIPYME)</b><br><b>AÑOS EN EL MERCADO: 24 AÑOS</b><br><br>2019-CONTRATISTA- REALIZAR LA CONSTRUCCIÓN DE LA TORRE DE CONTROL DEL AEROPUERTO EL EMBRUJO DE PROVIDENCIA- PROCESO SECOP 19001313 H4 DE 2019- AEROCIVIL   | <b>PRAXA</b><br><b>ONSTRUCCIONES SA</b><br><br>860535547                   | <b>UBICACIÓN: BOGOTÁ</b><br><b>TAMAÑO: MEDIANA EMPRESA(MIPYME)</b><br><b>AÑOS EN EL MERCADO: 34 AÑOS</b><br><br>EJECUCIÓN DE LAS OBRAS DE DEMOLICIÓN PARCIAL, AMPLIACIÓN Y CERRAMIENTO DEL COLEGIO DISTRITAL JACQUELINE, DE LA LOCALIDAD 08 KENNEDY.  |
| <b>PAVIMENTOS Y</b><br><b>CONSTRUCCIONES SAS</b><br><br>807000269                  | <b>UBICACIÓN: CUCUTA</b><br><b>TAMAÑO: MEDIANA EMPRESA(MIPYME)</b><br><b>AÑOS EN EL MERCADO: 27 AÑOS</b><br><br>CONTRATISTA- CONSTRUCCION Y OBRAS COMPLEMENTARIAS DE LA INSTITUCION EDUCATIVA OFICIAL SAN ANTONIO EN EL MUNICIPIO DE RIONEGRO ANTIOQUIA- ANTIOQUIA - ALCALDÍA MUNICIPIO DE RIONEGRO                            | <b>SMART STEEL SAS</b><br><br>9001157085                                   | <b>UBICACIÓN: BARRANQUILLA</b><br><b>TAMAÑO: MEDIANA EMPRESA(MIPYME)</b><br><b>AÑOS EN EL MERCADO: 15 AÑOS</b><br><br>EMPRESA SECTOR CONSTRUCCIÓN EDIFICACIONES NO RESIDENCIALES  |
| <b>REX INGENIERIA</b><br><b>NIT 830073841</b>                                      | <b>UBICACIÓN: BOGOTÁ</b><br><b>TAMAÑO: GRAN EMPRESA</b><br><b>AÑOS EN EL MERCADO: 21 AÑOS</b><br><br>CONSTRUCCIÓN DEL CENTRO FUNDACIONAL EN LA LOCALIDAD DE USAQUÉN EN LA CIUDAD DE BOGOTÁ, D.C POES 38.040.085.129  | <b>VARGAS ABONDANO</b><br><b>S.A.S</b>                                     | <b>UBICACIÓN: BOGOTÁ</b><br><b>TAMAÑO: MEDIANA EMPRESA(MIPYME)</b><br><b>AÑOS EN EL MERCADO: 3 AÑOS</b><br><br>EJECUTAR OBRAS DE MANTENIMIENTO DE LA INFRAESTRUCTURA DE LA IE SAN JOSE SEDE PRINCIPAL DEL MUNICIPIO DE JERICÓ, ANTIOQUIA- \$POE 831.762.749   |
| <b>TAYFER DE COLOMBIA</b><br><b>LTDA</b><br><br>9000665001                         | <b>UBICACIÓN: BOGOTÁ</b><br><b>TAMAÑO: MEDIANA EMPRESA(MIPYME)</b><br><b>AÑOS EN EL MERCADO: 10 años</b><br><br>CONTRATISTA-CONTRATAR LA CONSTRUCCIÓN DE OBRAS CIVILES EN LAS INSTALACIONES MILITARES A NIVEL NACIONAL   | <b>VARELA FIOHLL &amp; CIA</b><br><b>LTDA- 800133562</b>                   | <b>UBICACIÓN: BOGOTÁ</b><br><b>TAMAÑO: MEDIANA EMPRESA(MIPYME)</b><br><b>AÑOS EN EL MERCADO: 30 AÑOS</b><br><br>CONTRATISTA ENTERRITORIO- CONSTRUCCION DE UNA INFRAESTRUCTURA EDUCATIVA TIPO A EN EL PREDIO DENOMINADO EL CISNE (VIA A MINCA) DEL MUNICIPIO DE SANTA MARTA, DEPARTAMENTO DEL MAGDALENA  |

- El sector identificado de empresas de servicios de construcción. En el estudio de oferta anterior se identificó un subconjunto de empresas del sector de construcción. Se identificaron empresas con experiencia en el sector de construcción y / o adecuaciones en edificaciones no residenciales.
- Se identifica una amplia oferta de firmas actualmente activas en el sector, en total 100 empresas, con experiencia como contratistas entidades públicas entre los años 2017 y 2021.
- Del total de empresas nacionales identificadas, se identifican un total de 89 empresas clasificadas como MIPYMES (pequeñas, micro y medianas empresas). Las restantes 11 empresas son clasificadas como grandes empresas, entre ellas están Axioma Ingeniería, Rex Ingeniería, A construir SA, Construal Ingeniería.
- Teniendo en cuenta la cantidad de empresas del sector, su composición su tamaño y años en el mercado, se considera que no es un mercado concentrado, sino competitivo, sin riesgos de colusión. Por el contrario, el sector ofrece una enorme pluralidad de oferentes con experiencia previa en construcción de edificaciones no residenciales.

### **Naturaleza Jurídica de las Empresas del Sector**

Al igual que en el caso de empresas del sector de la construcción, como aquellas cuya actividad está orientada al desarrollo de obras de infraestructura y o saneamiento, se evidenció que la selección del tipo de sociedad utilizada para la constitución de la firma del subsector de Actividades de interventorías en ingeniería depende principalmente de la estructura del capital accionario y de las protecciones jurídicas que tienen frente al patrimonio de los accionistas.

Por ende, las más utilizadas en el sector de la construcción son S.A, S.A.S. y para algunos casos LTDA. Es importante aclarar que la tipología de las sociedades no siempre ha sido la misma, ya que con la aparición de la modalidad S.A.S. (Ley 1258 del 2008), se presentó un gran auge de esta figura considerada por muchos como la más atractiva del país, lo que provocó que muchas de las sociedades que tradicionalmente fueron constituidas bajo otra figura se mudaran a ella. *Dentro de los incentivos que se encontraron para que se iniciase esta migración hacia la constitución S.A.S, destaca como razón principal la flexibilidad organizacional con un 51,6%, seguido por la duración indefinida de la empresa con un 16,1% (Camacol).*

### **Factores de apoyo a la industria nacional.**

De conformidad con lo previsto en la Ley 816 de 2003, en concordancia con lo dispuesto en el artículo 51 del Decreto De conformidad con lo previsto en la Ley 816 de 2003, en concordancia con lo dispuesto en el artículo 51 del Decreto Ley 019 de 2012 y según lo establecido en el Decreto 680 de 2021, con el fin de apoyar la industria colombiana, el estudio de sector debe identificar aquellos bienes o servicios de origen nacional.

*De conformidad con lo previsto en el artículo 1 del Decreto 680 de 2021 que señala lo siguiente: “(...) En los contratos que deban cumplirse en Colombia, el servicio es nacional cuando además de ser ofertado por una persona natural colombiana o por un residente en Colombia, por una persona jurídica constituida de conformidad con la legislación colombiana o por un proponente plural conformado por estos o por estos y un extranjero con trato nacional, (i) usa el o los bienes nacionales relevantes definidos por la Entidad Estatal para el desarrollo de la obra o (ii) vincula el porcentaje mínimo de personal colombiano, según corresponda.*

De acuerdo con el análisis macroeconómico realizado se puede determinar que el sector de construcción es uno de los que mayor dinamismo le genera a la economía nacional, generando empleo y un incremento en el consumo y en los ingresos de los hogares. Por otra parte, el análisis de demanda y de oferta indica que en años anteriores se han realizado diferentes procesos de obra en diversos tipos de edificaciones no residenciales, tanto en ENTerritorio como en otras entidades públicas, lo cual sugiere que este tipo de servicios son muy demandados, estimulando la industria nacional a partir de la producción de bienes( insumos de obra) que puedan ser utilizados en este tipo de procesos y llevando a que más empresas demanden mano de obra especializada que pueda ejecutar eficientemente el objeto contractual.

De esta manera, el estudio de sector concluye que el país cuenta con la suficiente oferta de empresas nacionales que a lo largo de los últimos años han prestado el servicio de construcción y obras en edificaciones no residenciales, lo cual permite inferir que hay diversidad de empresas que pueden cubrir las necesidades que las entidades requieren para cumplir exitosamente este tipo de servicios.

Por lo anteriormente expuesto, es posible concluir que, para la ejecución de las obras requeridas, en cumplimiento del mencionado Decreto, se apoyará a la Industria Nacional mediante la vinculación de mano de obra por prestación de servicios colombianos, por parte de las empresas identificadas, al igual que la demanda de bienes (insumos de obra) de origen nacional.

Son **BIENES NACIONALES** los bienes inscritos en el Registro de Productores de Bienes Nacionales – RPBN.

Para el RPBN son bienes nacionales:

- Aquellos totalmente obtenidos en el territorio colombiano;
- Los bienes elaborados en el país con materiales nacionales; y,
- Bienes que hayan sufrido una transformación sustancial en función de un porcentaje mínimo de Valor Agregado Nacional o un proceso productivo sustancial.

Teniendo en cuenta el servicio de obra que ENTerritorio pretende adquirir, se realizó la consulta en el respectivo Registro de Productores de Bienes Nacionales – RPBN, y se identifican los siguientes productos en dicho registro: Cemento Portland Gris, Cemento Hidráulico, Cemento a granel, cemento blanco, y reforzamientos de concreto, entre otros más. Por lo tanto, se encuentra que los productos requeridos por ENTerritorio, son producidos por empresa nacionales, y existen oferentes en capacidad de suministrar la totalidad de productos requeridos. **No obstante, teniendo en cuenta el alcance del proyecto, no se identifica en su totalidad todos los bienes y productos necesarios para la obra requerida en el Registro de Productores de Bienes Nacionales – RPBN.**

#### Riesgos Economicos del Sector Identificado- Sector construcción.

El mercado de empresas que pueden atender la necesidad que se busca satisfacer en este proceso se puede calificar como un mercado altamente competitivo, ya que, cuenta con gran cantidad empresas que cuentan con la experticia técnica para prestar el servicio requerido por ENTerritorio. Los oferentes cuentan con experiencia como contratistas de otras entidades públicas, con un promedio de 10 años de experiencia en el sector público.

En el caso del presente servicio (obras en edificaciones no residenciales) es muy demandado en el sector público, por parte de casi todas a las entidades públicas del sector.

En las condiciones actuales del mercado se identifican los principales factores de riesgos económicos que inciden de alguna manera en el mercado:

| <b>Factores económicos que inciden desde la perspectiva macroeconómica.</b> |  |
|---|--|
| <b>Variación de Precios de insumos</b>                                      | <p><b>Variación del IPC.</b> Es la principal variable que afecta el precio final de los servicios a ser contratados por a la entidad, lo cual puede incidir en un mayor precio de algunos bienes relevantes en la actividad de obra (Ver numeral 4 Índices de Precios)</p> <p>El comportamiento de la inflación se determina por la variación del IPC, que en 2021 registro una variación anual del 5,62%-</p> <p>Variación de Precios de insumos de construcción (Ver numeral 4 Índices de Precios)</p> |
| <b>Variación del Tipo de cambio.</b>  | <p>Variable determinante en el precio final de insumos importados relevantes en las actividades de obra (acero), por lo cual el aumento del precio de la divisa (TRM ) afecta al alza el precio de insumos, y por lo tanto los costos directos del contratista. (Ver numeral 4 Índices de Precios)</p>   |
| <b>Salario Mínimo</b>   | <p>Incide significativamente en el costo de los servicios de las empresas prestadoras de servicios relacionados con la construcción (ajuste de SMVL). Anualmente se realiza el ajuste en el SM, de conformidad con la variación del IPC. (Ver numeral 4 Índices de Precios)</p>  |
| <b>Factores económicos que inciden desde la perspectiva microeconómica.</b> |  |
| <b>Condiciones Financieras de las Empresas</b>                              | <p>La mayoría de las empresas del sector identificadas se clasifican como pequeñas y medianas empresas, por lo que cuenta con adecuada capacidad financiera y solvencia económica.</p>   |

|  |  |
|--|--|
| <b>Impuestos, tasas y contribuciones</b>         | NO hay impactos económicos significativos, dado que el principal impuestos IVA, se mantiene en la tasa de 19% para este tipo de servicios. |
| <b>Concentración de oferentes en el mercado.</b> | Según el estudio de oferta y demanda no existe concentración de oferente ni oligopolios en la prestación del servicio requerido            |

Por el análisis de los diferentes componentes de este estudio de sector, se sugiere que los indicadores financieros exigidos sean flexibles acordes con la realidad económica que vive el país, pero también lo suficientemente exigentes de forma que se garantice el cumplimiento del objeto contractual. En este sentido, es pertinente que los oferentes cuenten con un robusto capital de trabajo de forma que se cubran las primeras etapas de las actividades que se deben realizar por parte del contratista sin que se ponga en riesgo el plazo de ejecución que podría verse afectado por un incremento en la tasa de cambio, o una disminución de la liquidez derivada de las mayores condiciones crediticias de las instituciones financieras.

## 7. Estudio de la demanda de servicios de construcción.

### Generalidades de la demanda de servicios del sector de construcción.

La Agencia Nacional de Contratación Pública- Colombia Compra, ofrece la herramienta de Modelo de Análisis de Demanda para el sector clasificado con el código **UNSPC 72- Servicios de Edificación, Construcción de Instalaciones y Mantenimiento**, el cual clasifica los servicios y contrataciones de obras en edificaciones y vías. Dentro de esta clasificación se subdividen varias clases según el tipo de servicio de construcción.

Según Colombia Compra, en el año 2020, se registró un gasto total en contrataciones de **Servicios de Edificación, Construcción de Instalaciones y Mantenimiento** por un valor mayor a 20 billones de pesos, siendo un 15% menor que el gasto total en contrataciones del año 2019. EN lo corrido de 2021, se registra un gasto total de 16 billones de pesos.

### Gasto total en contrataciones por subclasificación

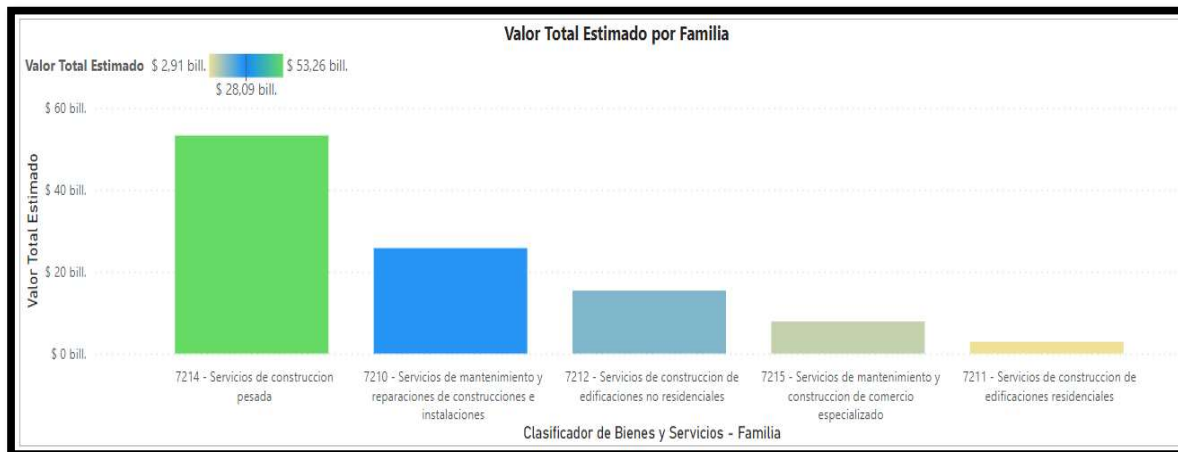

FUENTE: Colombia Compra Eficiente- Modelo de Abastecimiento Estratégico.

El mayor gasto total entre 2017 y 2021 en Colombia, se destinó al subsector de *Servicios de Construcción Pesada* con más de 50 billones de pesos, seguido del subsector de *Servicios de Mantenimiento de Construcciones e Infraestructura*, con un gasto total de 24 billones de pesos. Entre las modalidades de selección más utilizadas a nivel nacional entre 2017 y 2021 para servicios de construcción se identifican la modalidad de concurso de méritos abierto seguido de licitación pública, en general modalidades de carácter competitivo.

## 7.1 ESTUDIO DE DEMANDA- COMO CONTRATAN LAS ENTIDADES PUBLICAS EN EL MERCADO?

Con el objetivo de consultar los antecedentes en contrataciones de ENTerritorio y otras entidades públicas, se consultó en el SECOPII contrataciones en obras de edificaciones educativas, para identificar aquellos aspectos contractuales (oferentes, cuantías, factores de evaluación, participantes) de procesos pasados, que sirvan de referencia al área de planeación contractual para adelantar exitosamente el presente objeto contractual.

### Contrataciones del sector.

| ENTIDAD  | MODALIDAD                                     | OBJETO / CUANTIA  | CONTRATISTA                             | Requisitos de Evaluación Técnicos  | Criterios de Puntuación  |
|--|---|---|---|--|--|
| <b>2019- PUTUMAYO GOBERNACIÓN</b>                      | MODALIDAD LICITACIÓN PUBLICA-                 | <b>FORTALECIMIENTO DE LA INFRAESTRUCTURA EDUCATIVA RURAL DEL DEPARTAMENTO DEL PUTUMAYO - OBRA.</b><br><br>\$ \$11,174,774,598.00 / 10 MESES   | CONSORCIO OBRAS PUTUMAYO                | <b>La experiencia general</b> deberá acreditarse en 2 contratos, cuyo presupuesto sea mayor al 13495 SMLV su objeto corresponda a los códigos del RUP: 72101500,72121400,72141500,72152400.<br><br>Experiencia Especifica en: Construcción de infraestructura educativa, en cualquiera de las siguientes: Colegios, escuelas, universidades, institutos.   | <b>FACTOR DE CALIDAD:</b><br><br>Plan de Calidad: La gobernación de PUTUMAYO Asignará puntaje al oferente que presente un sistema de gestión de calidad, la cual debe seguir los lineamientos de ISO 10005<br><br><b>ENLACE:</b><br><a href="https://www.contratos.gov.co/consultas/detalleProceso.do?numConstancia=19-21-9297&amp;q-">https://www.contratos.gov.co/consultas/detalleProceso.do?numConstancia=19-21-9297&amp;q-</a>  |
| <b>2021-ALCALDIA MUNICIPIO CASTILLA LA NUEVA- META</b> | MODALIDAD LICITACIÓN PUBLICA-                 | <b>MEJORAMIENTO Y ADECUACIÓN DE LA INSTITUCIONES EDUCATIVAS HENRY DANIELS EN EL MUNICIPIO DE CASTILLA LA NUEVA Y INSTITUCIÓN EDUCATIVA SAN LORENZO EN EL MUNICIPIO DE CASTILLA LA NUEVA-META"-META</b><br><br>\$ 2,466,656,722.37 / 7 MESES / ANTICIPO 25%  | CONSORCIO INSTITUCIONES EDUCATIVAS 2021 | <b>Experiencia General:</b> Se verificará máximo un (1) contrato por proponente correspondientes a los códigos UNSPC<br>Experiencia Especifica: Se verificará máximo un (1) contrato por proponente cuyo objeto haya sido <b>CONSTRUCCIÓN Y/O ADECUACIÓN Y/O MEJORAMIENTO DE INFRAESTRUCTURA EDUCATIVA</b> ejecutado durante los últimos 10 años. Dicho contrato deberá ser mayor una (1) vez el POE en SMLV.  | OFERTA ECONOMICA 250 PTS / GRUPO MINIMO DE APOYO 200 PTS / <b>FACTOR CALIDAD 440 PTS</b> / INDUSTRIA NACIONAL COLOMBIANA 100 PTS / CERTIFICACION PERSONAL DISCAPACITADO 10 PT<br><br><b>FACTOR DE CALIDAD:</b> El proponente presentará y desarrollará un Plan de Calidad específico para el proyecto basado en la NTC-ISO 10005 (segunda actualización) "Sistema de Gestión de la Calidad Directrices Para los Planes de la Calidad" del 2005-09-14, en este plan de calidad, el proponente deberá establecer las prácticas específicas de calidad, los recursos y la secuencia de actividades a realizar<br><br><b>ENLACE</b><br><a href="https://www.contratos.gov.co/consultas/detalleProceso.do?numConstancia=21-21-27097&amp;q-">https://www.contratos.gov.co/consultas/detalleProceso.do?numConstancia=21-21-27097&amp;q-</a> |
| <b>2021-ALCALDIA MUNICIPIO PUERTO LOPEZ META</b>       | MODALIDAD LICITACIÓN PUBLICA- LP No. 006-2021 | <b>CONSTRUCCION, ADECUACION Y MEJORAMIENTOS LOCATIVOS EN LAS INSTITUCIONES EDUCATIVAS DEL MUNICIPIO DE PUERTO LOPEZ- META</b><br><br>3.633.352.952,54 COP / 3 MESES. El municipio pagará al contratista pagos parciales hasta el 90% del valor del contrato, teniendo en cuenta el avance físico de la obra; y el 10% restante se cancelará con la liquidación del contrato | Unión Temporal Instituciones Educativas | <b>La experiencia general</b> deberá acreditarse en máximo un (1) contrato, cuyo presupuesto sea mayor al 100% del presupuesto oficial expresado en SMMLV, su objeto corresponda a construcción y/o adecuación y/o mejoramiento de instituciones educativas públicas, debe estar Clasificado con los códigos: 95121900,83101500, 72151900<br><br><b>Experiencia Especifica.</b> El proponente deberá acreditar hasta máximo un (01) contrato que supere el 100% del presupuesto oficial en smmlv, cuyo objeto esté relacionado con la <b>CONSTRUCCIÓN, Y/O ADECUACIONES DE INSTITUCIONES EDUCATIVAS PÚBLICAS EN ZONA RURAL.</b> se tendrá en cuenta las siguientes reglas: | OFERTA ECONOMICA 19 PTS / <b>FACTOR CALIDAD 22 PTS</b> / PROGRAMACIÓN OBRA 10 PTS / EXPERIENCIA ADICIONAL 18 PTS / INDUSTRIA NACIONAL COLOMBIANA 10 PTS / CERTIFICACION PERSONAL DISCAPACITADO 1 PT<br><br><b>FACTOR DE CALIDAD:</b> El proponente presentará y desarrollará un Plan de Calidad específico para el proyecto basado en la NTC-ISO 10005 (segunda actualización) "Sistema de Gestión de la Calidad Directrices Para los Planes de la Calidad" del 2005-09-14, en este plan de calidad, el proponente deberá establecer las prácticas específicas de calidad, los recursos y la secuencia de actividades a realizar.  |

|   |                                   |   |                                  | <ul style="list-style-type: none"> <li>• Contener actividades de baterías sanitarias, redes de suministro de aguas, instalaciones eléctricas y cubiertas.</li> <li>• El contrato con el cual se acredite esta experiencia específica deberá ser diferente al que se presente para acreditar la experiencia general.</li> </ul> <p><b>Personal Mínimo:</b> Un director de obra, con dedicación del 100% (Se requiere que sea Ingeniero civil y/o Arquitecto, con mínimo DIEZ (10) años de experiencia general y acreditar experiencia específica como Director de obra y/o gerente de proyecto, en un (1) contrato cuyo objeto corresponda a construcción y/o mantenimiento de instituciones educativas cuya sumatoria en valor facturado actualizado, sea igual o mayor al 100% del valor del POE)</p>   |  |                                      |         |                            |    |                    |    |                 |     |
|---|-----------------------------------|---|----------------------------------|--|--|--------------------------------------|---------|----------------------------|----|--------------------|----|-----------------|-----|
| 2021- CAQUETÁ - ALCALDÍA MUNICIPIO DE EL PAUJIL | SELECCIÓN ABREVIADA MENOR CUANTIA | MEJORAMIENTO Y ADECUACIONES DE LAS SEDES DE LAS INSTITUCIONES EDUCATIVAS DE LAS VEREDAS EL BRILLANTE, LA PRIMAVERA, BEGONIA, JAMAICA, LOS ALPES Y ALTO GUADALITO DEL MUNICIPIO DE EL PAUJIL CAQUETA<br><br>POE \$ 223,723,152   | GRUPO DYNAMIC SOMAC S. A         | <p><b>Como Experiencia general, acreditar mínimo 3 contratos de obra civil cuyo valor sea &gt;= al 100% del POE, cuyo objeto sea CONSTRUCCIÓN Y/O ADECUACIÓN Y/O MEJORAMIENTO DE INFRAESTRUCTURA EDUCATIVA.</b></p> <p>Los contratos solicitados deben contener dentro de sus actividades a construcción y/o reconstrucción y/o remodelación de baterías sanitarias y de cubiertas y al menos uno de estos debe contener la intervención de un área de cubierta superior a la del presente proceso (497 m2).</p> <p>El 100% de los contratos solicitados deberá haber ejecutado alguna de sus actividades en el área rural.</p> <p>Los contratos ejecutados deberán acreditar la intervención de mínimo 5 instituciones educativas diferentes en su proceso de ejecución.</p> <p>Experiencia específica, deberá ser diferente a los contratos presentados en experiencia general. Deberá demostrar mínimo dos contratos de obra civil cuya sumatoria de sus valores sea &gt;= al POE oficial, y que el objeto sea construcción de baterías sanitarias.</p> | <p>OFERTA ECONOMICA 600 PTS / FACTOR CALIDAD 300 PTS / INDUSTRIA NACIONAL COLOMBIANA 100 PT</p> <p>Criterios de Evaluación- Numero de Salarios aportados</p> <table border="1"> <thead> <tr> <th>NUMERO DE SMVL DE CONTRATOS EXIGIDOS</th> <th>PUNTAJE</th> </tr> </thead> <tbody> <tr> <td>ENTRE 246,25 – 500,00 SMLV</td> <td>25</td> </tr> <tr> <td>500,00 – 1000 SMLV</td> <td>50</td> </tr> <tr> <td>1000 SMLV O MAS</td> <td>100</td> </tr> </tbody> </table> <p>ENLACE:<br/><a href="https://www.contratos.gov.co/consultas/detalleProceso.do?numConstancia=21-11-12298925&amp;g-">https://www.contratos.gov.co/consultas/detalleProceso.do?numConstancia=21-11-12298925&amp;g-</a></p>   | NUMERO DE SMVL DE CONTRATOS EXIGIDOS | PUNTAJE | ENTRE 246,25 – 500,00 SMLV | 25 | 500,00 – 1000 SMLV | 50 | 1000 SMLV O MAS | 100 |
| NUMERO DE SMVL DE CONTRATOS EXIGIDOS            | PUNTAJE                           |   |                                  |  |  |                                      |         |                            |    |                    |    |                 |     |
| ENTRE 246,25 – 500,00 SMLV                      | 25                                |   |                                  |  |  |                                      |         |                            |    |                    |    |                 |     |
| 500,00 – 1000 SMLV                              | 50                                |   |                                  |  |  |                                      |         |                            |    |                    |    |                 |     |
| 1000 SMLV O MAS                                 | 100                               |   |                                  |  |  |                                      |         |                            |    |                    |    |                 |     |
| 2016- SERVICIO NACIONAL DE APRENDIZAJE (SENA)   | SELECCIÓN ABREVIADA MENOR CUANTIA | ADECUACION Y EL MANTENIMIENTO EN LA MODALIDAD DE PRECIO GLOBAL ALZADO DE LOS DIFERENTES ESPACIOS DE LA SEDE PRINCIPAL UBICADA EN EL MUNICIPIO DE PUERTO ASIS Y SUBSEDES UBICADAS EN LA CIUDAD DE MOCOA Y EL MUNICIPIO DE SIBUNDOY DEL CENTRO AGROFORESTAL ACUÍCOLA ARAPAIMA DEL SENA REGIONAL<br><br>PUTUMAYO | CONSTRUCCIONES CIVILES CYG S.A.S | <p><b>FORMA DE PAGO:</b> La Entidad pagará el contrato celebrado de acuerdo con el alcance del contrato, su valor, el plazo del mismo y el análisis de la demanda, el SENA ha estimado la siguiente forma de pago: El SENA pagará al contratista mediante anticipo del 20%, el saldo se pagará mediante actas parciales y quedará el 10% del valor del contrato para la liquidación del mismo.</p> <p>El proponente deberá acreditar <b>EXPERIENCIA GENERAL representado máximo en tres (3) contratos cuyo objeto sea la construcción y/o adecuación, mantenimiento o recuperación de obras civiles en general</b>, suscritas por el oferente con entidades públicas durante los últimos cuatro (4) años contados a partir de la fecha de cierre de éste proceso, y cuya sumatoria sea igual o superior a una (1) vez el presupuesto oficial estimado. El proponente</p>   | <p><b>Experiencia Especifica.</b></p> <p>El proponente deberá acreditar experiencia en <b>construcción y/o mantenimiento y/o adecuaciones y/o reparaciones de infraestructura física con entidades públicas, representado máximo en cinco (5) contratos ejecutados y liquidados en los últimos tres (3) años</b> al cierre del presente proceso, cuya sumatoria sea igual o superior a seiscientos (600) SMMLV, y que uno de ellos, tenga como de su objeto la construcción y/o mantenimiento y/o adecuaciones y/o reparaciones de plantas de aguas residuales</p> <p><b>Factores evaluación:</b> Cuadrillas de obra 300 PUNTOS Equipo menor 400 PUNTOS Valor de la oferta 200 PUNTOS Estímulo a la Industria Nacional: 100 PUNTOS</p> |                                      |         |                            |    |                    |    |                 |     |



|   |   | POE \$ 528,418,000   |  | deberá diligenciar el anexo del pliego de condiciones correspondiente, indicando el contrato registrado en el RUP  | ENLACE:<br><a href="https://www.contratos.gov.co/consultas/detalleProceso.do?numConstancia=15-11-4240385&amp;g-">https://www.contratos.gov.co/consultas/detalleProceso.do?numConstancia=15-11-4240385&amp;g-</a>   |                              |          |                       |          |                        |          |                        |  |
|---|---|--|--|--|--|------------------------------|----------|-----------------------|----------|------------------------|----------|------------------------|--|
| 2016- SERVICIO NACIONAL DE APRENDIZAJE (SENA) | SELECCIÓN ABREVIADA MENOR CUANTIA                                   | SEGUNDA FASE DE LAS OBRAS DE ADECUACIÓN DEL SEGUNDO PISO DE LAS INSTALACIONES DEL CENTRO DE DESARROLLO AGROPECUARIO Y AGROINDUSTRIAL DEL SENA REGIONAL BOYACÁ, NECESARIAS PARA DISPONER DE NUEVOS AMBIENTES DE FORMACIÓN.<br><br>POE: \$ 579,996,189 / PLAZO 3 MESES   | INVERSIONES Y CONTRUCCIONES DE ORIENTE SOCIEDAD LTDA | <b>PERSONAL MINIMO REQUERIDO:</b><br>DIRECTOR DE OBRA<br><b>Experiencia General Mínima:</b> Diez (10) años de ejercicio de la profesión contados a partir de la fecha de expedición de la tarjeta profesional. <b>Acreditación de experiencia específica:</b> Experiencia acreditada como Director de obra en construcción, adecuación y/o remodelación de obras tanto públicas como privadas, certificada en contratos con un máximo de cuatro (4) certificaciones cuya sumatoria sea igual o superior a 650 m2 de área intervenida<br><br><b>RESIDENTE DE OBRA:</b><br><b>Experiencia General Mínima:</b> Cinco (05) años de ejercicio de la profesión contados a partir de la fecha de expedición de la tarjeta profesional. <b>Acreditación de experiencia específica:</b> Experiencia acreditada como Residente de obra en construcción, adecuación y/o remodelación de obras tanto públicas como privadas, certificada en contratos con un máximo de tres (3) certificaciones cuya sumatoria sea igual o superior a 650 m2 de área intervenida | PROPUESTA ECONOMICA 700 Puntos PROPUESTA TÉCNICA EVALUABLE 200 Puntos PONDERACIÓN POR SER INDUSTRIA NACIONAL DE ACUERDO A LO SEÑALADO EN EL ARTÍCULO 2 DE LA LEY 816 DE 2003. 100 Puntos<br><br>ENLACE:<br><a href="https://www.contratos.gov.co/consultas/detalleProceso.do?numConstancia=15-11-3826662&amp;g-">https://www.contratos.gov.co/consultas/detalleProceso.do?numConstancia=15-11-3826662&amp;g-</a> |                              |          |                       |          |                        |          |                        |  |
| 2021-GOBERNACIÓN VALLE DEL CAUCA              | MODALIDAD LICITACIÓN PÚBLICA- SED-LP- 1129-2021 (PROCESO CANCELADO) | REALIZAR OBRAS DE MEJORAMIENTO Y ADECUACION DE INFRAESTRUCTURA EDUCATIVA EN DESARROLLO DEL PROYECTO DENOMINADO INCORPORACION GRADUAL Y SEGURA A LA PRESTACION DEL SERVICIO EDUCATIVO DE MANERA PRESENCIAL EN LOS ESTABLECIMIENTOS EDUCATIVOS OFICIALES DE LOS MUNICIPIOS NO CERTIFICADOS DEL VALLE DEL CAUCA<br><br>POE: 3.786.942.125 COP/ anticipo 30% |  | La experiencia se acreditará en máximo 6 contratos de obra inscritos en el RUP. La verificación de los contratos se hará de la siguiente manera:<br><table border="1" data-bbox="913 954 1344 1149"> <thead> <tr> <th>De 1 a 2 No. Contratos</th> <th>Valor mínimo para certificar</th> </tr> </thead> <tbody> <tr> <td>De 1 a 2</td> <td>&gt;=50% del POE EN SMLV</td> </tr> <tr> <td>De 3 a 4</td> <td>&gt;=100% del POE EN SMLV</td> </tr> <tr> <td>De 5 a 6</td> <td>&gt;=120% del POE EN SMLV</td> </tr> </tbody> </table>  | De 1 a 2 No. Contratos   | Valor mínimo para certificar | De 1 a 2 | >=50% del POE EN SMLV | De 3 a 4 | >=100% del POE EN SMLV | De 5 a 6 | >=120% del POE EN SMLV | OFERTA ECONOMICA 40 PTS / FACTOR TECNICO (PROGRAMACIÓN DE OBRA) 30 PTS / <b>FACTOR CALIDAD 19 PTS</b> / INDUSTRIA NACIONAL COLOMBIANA 10 PT<br><br><b>FACTOR DE CALIDAD:</b><br>PLAN DE ASEGURAMIENTO DE CALIDAD DE LA OBRA: El proponente presentará y desarrollará un Plan de Calidad específico para el proyecto basado en la NTC-ISO 10005 (segunda actualización) "Sistema de Gestión de la Calidad Directrices Para los Planes de la Calidad" del 2005-09-14, en este plan de calidad, el proponente deberá establecer las prácticas específicas de calidad, los recursos y la secuencia de actividades a realizar. Mínimo deberá contener:<br>-Requisitos y alcance<br>-Documentación y registros<br>-Plan de compras y control de inspección.<br>-Programa de Salud ocupacional, gestión ambiental |
| De 1 a 2 No. Contratos                        | Valor mínimo para certificar  |  |  |  |  |                              |          |                       |          |                        |          |                        |  |
| De 1 a 2                                      | >=50% del POE EN SMLV   |  |  |  |  |                              |          |                       |          |                        |          |                        |  |
| De 3 a 4                                      | >=100% del POE EN SMLV  |  |  |  |  |                              |          |                       |          |                        |          |                        |  |
| De 5 a 6                                      | >=120% del POE EN SMLV  |  |  |  |  |                              |          |                       |          |                        |          |                        |  |

## 10. ANÁLISIS FINANCIERO DEL SECTOR Y DETERMINACIÓN DE REQUISITOS HABILITANTES.

De conformidad con el numeral 4, artículo 2.2.1.1.1.5.3 del Decreto 1082 de 2015, es deber de las entidades pública establecer requisitos financieros para los procesos de contratación. Los indicadores de capacidad financiera buscan establecer unas mínimas condiciones que reflejan la salud financiera de los proponentes a través de su liquidez y endeudamiento. Estas condiciones muestran la aptitud del proponente para cumplir oportuna y cabalmente el objeto del contrato:

### Indicadores de Capacidad Financiera para evaluar:

**Capital de Trabajo:** Este indicador representa la liquidez operativa (dinero disponible) del proponente. Un capital de trabajo positivo contribuye con el desarrollo eficiente de la actividad económica del proponente.

**Índice de Liquidez:** el cual determina la capacidad que tiene un proponente para cumplir con sus obligaciones de corto plazo. A mayor índice de liquidez, menor es la probabilidad de que el proponente incumpla sus obligaciones de corto plazo.

**Índice de Endeudamiento:** el cual determina el grado de endeudamiento en la estructura de financiación (pasivos y patrimonio) del proponente. A mayor índice de endeudamiento, mayor es la probabilidad del proponente de no poder cumplir con sus pasivos.

**Índice Cobertura Intereses:** el cual refleja la capacidad del proponente de cumplir con sus obligaciones financieras. A mayor cobertura de intereses, menor es la probabilidad de que el proponente incumpla sus obligaciones financieras

### Indicadores de Capacidad Organizacional para evaluar:

**Rentabilidad del Patrimonio. (Utilidad Operacional / Patrimonio)** el cual determina la rentabilidad del patrimonio del proponente, es decir, la capacidad de generación de utilidad operacional por cada peso invertido en el patrimonio. A mayor rentabilidad sobre el patrimonio, mayor es la rentabilidad de los accionistas y mejor la capacidad organizacional del proponente.

• **Rentabilidad del Activo. (Utilidad Operacional / Activo Total)** el cual determina la rentabilidad de los activos del proponente, es decir, la capacidad de generación de utilidad operacional por cada peso invertido en el activo. A mayor rentabilidad sobre activos, mayor es la rentabilidad del negocio y mejor la capacidad organizacional del proponente.

### METODOLOGÍA DE CÁLCULO DE REQUISITOS FINANCIEROS

- 1- Identificación de muestra representativa del sector consultado. Se tomará una muestra de empresas del subsector.
- 2- Identificación de información financiera disponible (**f fuente Registro Único Empresarial Cámara de Comercio**)

### Muestra de Empresas Seleccionada

| EMPRESA  | CAPITAL DE TRABAJO | LIQUIDEZ | ENDEUDAMIENTO | COBERTURA INTERESES | RENTABILIDAD PATRIMONIO | RENTABILIDAD ACTIVO |
|--|--------------------|----------|---------------|---------------------|-------------------------|---------------------|
| MARD DISEÑO Y CONSTRUCCIÓN SOSTENIBLE SAS        | \$ 87,000,000.00   | 5,1      | 0,40          | IND                 | 0,1                     | 0,07                |
| SPR INGENIERIA Y CONSULTORIA S A S               | \$ 100,985,000.00  | 4.74     | 0.17          | 11.77               | 0.13                    | 0.11                |
| MACROCIVIL SAS                                   | \$ 104,385,000.00  | 7.34     | 0.13          | INDETERMINADO       | 0.12                    | 0.11                |
| SERVIINSTITUCIONALES SAS                         | \$ 108,000,000.00  | 9.5      | 0.3           | ind                 | 0.8                     | 0.7                 |
| CONESTRUCTURAR SAS                               | \$ 180,000,000.00  | 5.28     | 0.15          | IND                 | 0.35                    | 0.29                |
| JC CONSTRUCCIONES & MANTENIMIENTOS SAS           | \$ 185,000,000.00  | 1.75     | 0.52          | IND                 | 0.35                    | 0.16                |
| SOLTEC PROYECTOS DE INGENIERÍA S.A.S             | \$ 203,000,000.00  | 7.38     | 0.11          | 19                  | 0.31                    | 0.28                |
| A2B INGENIERIA SAS                               | \$ 204,000,000.00  | 35       | 0,2           | 32                  | 0,5                     | 0,5                 |
| INGENIEROS DE COLOMBIA ASOCIADOS SAS             | \$ 244,790,489.00  | 2.90     | 0.49          | 2233.21             | 0.50                    | 0.25                |
| ADU S.A.S  | \$ 255,000,000.00  | 1,8      | 0,6           | IND                 | 0,6                     | 0,4                 |
| ARQUITECTURA INGENIERIA Y DESARROLLO SAS         | \$ 290,000,000.00  | 8.06     | 0.12          | IND                 | 0.14                    | 0.13                |
| AGAC Construcción & Servicios de Ingeniería LTDA | \$ 297,000,000.00  | 4,41     | 0,44          | 15,65               | 0,43                    | 0,24                |
| MEGAOBRAS CONSTRUCCIONES LIVIANAS S.A.S          | \$ 298,000,000.00  | 2,09     | 0,45          | IND                 | 0,27                    | 0,14                |
| H C G Construcciones Ltda                        | \$ 329,502,557.00  | 23.72    | 0.04          | 26.57               | 0.11                    | 0.11                |
| INGEBLAR SAS                                     | \$ 335,000,000.00  | 14       | 0,08          | ind                 | 0,16                    | 0,15                |

|   |                     |       |      |               |      |      |
|---|---------------------|-------|------|---------------|------|------|
| ICON AS INGENIERIA Y CONSTRUCCIONES S.A.S                             | \$ 338,000,000.00   | 1.00  | 0.67 | 17.16         | 1.51 | 0.49 |
| Constructores de la Provincia SAS                                     | \$ 343,000,000.00   | 11.21 | 0.31 | 37            | 0.07 | 0.05 |
| GIJON SAS   | \$ 353,000,000.00   | 17    | 0.3  | ind           | 0.19 | 0.19 |
| MEJIA ALVAREZ CONSTRUCCIONES SAS                                      | \$ 369,000,000.00   | 45    | 0.04 | 13            | 0.31 | 0.3  |
| COCONCRETO SA   | \$ 370,000,000.00   | 1.9   | 0.5  | ind           | 0.1  | 0.1  |
| BALER INGENIERÍA SAS  | \$ 411,000,000.00   | 4.18  | 0.28 | 51            | 0.24 | 0.17 |
| DISMECOM SAS  | \$ 440,650,017.00   | 23.10 | 0.24 | 4.60          | 0.09 | 0.06 |
| PORTICO CONSTRUCTORA  | \$ 447,000,000.00   | 3.21  | 0.24 | 118.00        | 0.25 | 0.19 |
| BRACO COMPANY S.A.S.ZOMAC   | \$ 470,000,000.00   | 10    | 0.1  | IND           | 0.4  | 0.4  |
| MEGAPROYECTOS DE INGENIERÍA & ARQUITECTURA S.A.S                      | \$ 538,357,007.00   | 23.65 | 0.04 | INDETERMINADO | 0.10 | 0.10 |
| DISTRICOM SAS   | \$ 575,000,000.00   | 12    | 0    | 44            | 0.21 | 0.2  |
| CIVIL CAS SAS   | \$ 593,280,036.00   | 9.36  | 0.10 | 43.07         | 0.11 | 0.10 |
| INVERSIONES Y CONSTRUCCIONES DE ORIENTE LTDA                          | \$ 610,290,000.00   | 42.49 | 0.28 | 8.38          | 0.14 | 0.10 |
| INARTEX   | \$ 628,000,000.00   | 63.85 | 0.17 | 71.78         | 0.07 | 0.05 |
| PROYECTOS Y CONSTRUCCIONES AYL SAS                                    | \$ 640,000,000.00   | 8.86  | 0.11 | IND           | 0.09 | 0.08 |
| GRUPO DYNAMIC SOMAC S. A  | \$ 641,000,000.00   | 63.00 | 0.01 | 24.00         | 0.05 | 0.05 |
| CAVALSA SAS   | \$ 643,000,000.00   | 7.87  | 0.1  | 17            | 0.04 | 0.04 |
| INGENIERIA COMPLETA SAS   | \$ 656,000,000.00   | 23.5  | 0.04 | indeterminado | 0.04 | 0.04 |
| MRB SA  | \$ 662,000,000.00   | 2.8   | 0.45 | ind           | 0.6  | 0.4  |
| SOLUCIONES INTEGRALES DE DISEÑO Y CONSTRUCCIÓN DE OBRAS CIVILES S.A.S | \$ 702,000,000.00   | 57    | 0    | 49            | 0.26 | 0.25 |
| VAREGO SAS  | \$ 725,000,000.00   | 4.4   | 0.19 | 55.52         | 0.05 | 0.04 |
| ESTUDIOS CONSULTORIAS Y OBRAS S.A.S                                   | \$ 732,965,053.00   | 92.62 | 0.01 | IND           | 0.73 | 0.72 |
| GAYRA CONSTRUCCIONES SAS  | \$ 740,002,000.00   | 29.28 | 0.03 | INDETERMINADO | 0.00 | 0.00 |
| JICO CONSTRUCCIONES S.A.S   | \$ 749,000,000.00   | 1.6   | 0.63 | 1.22          | 0.09 | 0.03 |
| IP INVERSIONES Y PROYECTOS SAS  | \$ 785,364,000.00   | 3.75  | 0.26 | INDETERMINADO | 0.02 | 0.01 |
| VEGA TRIANA INGENIEROS S.A.S  | \$ 790,000,000.00   | 5.65  | 0.13 | 35            | 0.22 | 0.19 |
| ING ARANGO CIA SAS SAI  | \$ 811,000,000.00   | 8.19  | 0.2  | indeterminado | 0.14 | 0.11 |
| C&C SAS   | \$ 822,454,989.00   | 7.39  | 0.09 | INDETERMINADO | 0.47 | 0.42 |
| PROYECTOS Y CONSTRUCCIONES IGRAMA S.A.S                               | \$ 834,000,000.00   | 8.59  | 0.1  | 7.25          | 0.14 | 0.12 |
| BIENES Y SERVICIOS ANDINA S.A.S.                                      | \$ 838,000,000.00   | 25.54 | 0.03 | 25            | 0.23 | 0.23 |
| Manos Maestras servicios SAS  | \$ 872,000,000.00   | 4.91  | 0.36 | 4.82          | 0.21 | 0.13 |
| VYNCER GROUP S.A.S  | \$ 903,000,000.00   | 4.72  | 0.20 | 31            | 0.16 | 0.12 |
| R&J INGENIERIA SAS  | \$ 980,000,000.00   | 7.1   | 0.24 | 9.99          | 0.15 | 0.11 |
| BIGO CONSTRUCCIONES SAS   | \$ 1,012,000,000.00 | 55    | 0.17 | 63            | 0.07 | 0.06 |
| COELCI SAS  | \$ 1,020,000,000.00 | 5.8   | 0.27 | ind           | 0.1  | 0.09 |
| O&I PROYECTOS DE INGENIERIA SAS                                       | \$ 1,050,000,000.00 | 18.7  | 0.04 | 10.3          | 0.05 | 0.05 |
| EIDELCA S.A.S   | \$ 1,050,693,500.00 | 85.41 | 0.10 | 74.15         | 0.18 | 0.16 |
| CONSTRUCTORA ECODISEÑO S.A.S  | \$ 1,070,000,000.00 | 21.28 | 0.41 | 5.1           | 0.21 | 0.12 |
| MAGNA CONSTRUCCIONES SAS  | \$ 1,098,000,000.00 | 11.8  | 0.08 | indeterminado | 0.11 | 0.1  |
| INGENIERIA COLOMBIA LTDA  | \$ 1,130,000,000.00 | 9.26  | 0.48 | 74            | 0.03 | 0.01 |

|  |                     |       |      |               |      |      |
|--|---------------------|-------|------|---------------|------|------|
| PROJECTING DESIGNING AND BUILDING LTDA                   | \$ 1,190,000,000.00 | 33    | 0,1  | IND           | 0,10 | 0,10 |
| INVAL LTDA   | \$ 1,206,000,000.00 | 3.8   | 0.46 | 35.54         | 0.15 | 0.08 |
| ARMOTEC COLOMBIA SA                                      | \$ 1,217,000,000.00 | 3.69  | 0.62 | 10            | 0.05 | 0.02 |
| WILLIAMS.CO S.A.S  | \$ 1,254,000,000.00 | 11,45 | 0,08 | 7,9           | 0,11 | 0,10 |
| BASA DISEÑO S.A.S  | \$ 1,290,828,108.00 | 4.01  | 0.42 | 16.85         | 0.44 | 0.25 |
| GRUPO EMPRESARIAL INVERSIONES Y CONSTRUCCIONES CIA S.A.S | \$ 1,300,000,000.00 | 15.14 | 0.15 | 10.09         | 0.15 | 0.14 |
| SIRCOL SAS   | \$ 1,330,000,000.00 | 15,72 | 0,19 | 96            | 0,18 | 0,15 |
| ARIETE INGENIERIA & CONSTRUCCION S.A.S                   | \$ 1,417,000,000.00 | 10    | 0.1  | IND           | 0.4  | 0.4  |
| PROYECTAR INGENIERIA COLOMBIANA SAS                      | \$ 1,417,942,584.00 | 8.43  | 0.26 | INDETERMINADO | 0.11 | 0.08 |
| CONCITEC SAS   | \$ 1,427,547,715.00 | 80.71 | 0.03 | IND           | 0.40 | 0.39 |
| RHOSER INGENIERIA S.A.S                                  | \$ 1,430,000,000.00 | 50    | 0,11 | 38            | 0,48 | 0,42 |
| CIVILCONS SAS  | \$ 1,437,000,000.00 | 2.46  | 0.51 | 2.97          | 0.1  | 0.05 |
| CBS INGENIERIA CIVIL Y MANTENIMIENTO                     | \$ 1,472,425,585.00 | 10.31 | 0.21 | 119.36        | 0.25 | 0.20 |
| DELFO CONSTRUCCIONES SA                                  | \$ 1,555,686,095.00 | 2.03  | 0.50 | 8.96          | 0.11 | 0.05 |
| SS CONSTRUCTORES S.A.S                                   | \$ 1,564,000,000.00 | 30    | 0.6  | 0.88          | 0.08 | 0.02 |
| SB CONSTRUCCIONES S.A.S                                  | \$ 1,597,000,000.00 | 2.95  | 0.37 | 59.36         | 0.03 | 0.02 |
| IC INGENIEROS CONSTRUCTORES S.A.S                        | \$ 1,618,670,263.00 | 34.48 | 0.39 | 15009.45      | 0.54 | 0.33 |
| DYCOM INGENIERIA S.A.S                                   | \$ 1,800,000,000.00 | 9,1   | 0,12 | IND           | 0,21 | 0,18 |
| CIVILMAQ S.A.S.  | \$ 1,820,000,000.00 | 10    | 0.12 | 64            | 0.26 | 0.22 |
| COMPAÑÍA DE CONSTRUCCION E INGENIERIA C.C.I SAS          | \$ 2,000,000,000.00 | 3.37  | 0.48 | 2.55          | 0.04 | 0.02 |
| INGENIERIA COLOMBIA SAS                                  | \$ 2,200,000,000.00 | 3.64  | 0.48 | 19.62         | 0.28 | 0.14 |
| VARGAS ABONDANO S.A.S                                    | \$ 2,250,000,000.00 | 3.2   | 0.53 | 5.97          | 0.22 | 0.1  |
| CONSTRUCTORES DEL ORIENTE COLOMBIANO                     | \$ 2,310,000,000.00 | 5.31  | 0.53 | 34            | 0.04 | 0.02 |
| ARATTI SAS   | \$ 2,320,000,000.00 | 13.94 | 0.29 | 65            | 0.05 | 0.03 |
| INGENIERIA Y ARQUITECTURA ASOCIADA SAS                   | \$ 2,400,000,000.00 | 8.1   | 0.3  | ind           | 0.1  | 0.04 |
| WRUSSY INGENIEROS S.A.S                                  | \$ 2,513,000,000.00 | 6.62  | 0.2  | 3.9           | 1.09 | 0.87 |
| TAYFER DE COLOMBIA LTDA                                  | \$ 2,570,000,000.00 | 21    | 0.06 | 25            | 0.19 | 0.18 |
| ZION CONSTRUCCIONES SAS                                  | \$ 2,590,000,000.00 | 10.18 | 0.26 | 30.5          | 0.18 | 0.13 |
| DICOIN INGENIEROS S.A.S                                  | \$ 2,720,000,000.00 | 66    | 0.05 | 105           | 0.23 | 0.21 |
| C&D PROYECTOS INTEGRADOS SAS                             | \$ 2,800,000,000.00 | 7.86  | 0.13 | 10.5          | 0.07 | 0.06 |
| PROYECTOS DE INGENIERIA Y CONSTRUCCIONES AR SAS          | \$ 2,980,000,000.00 | 3.9   | 0.26 | 40.13         | 0.15 | 0.11 |
| FIDECOM SAS  | \$ 2,983,000,000.00 | 10.42 | 0.47 | 23            | 0.35 | 0.19 |
| GEOCONSTRUCCIONES B&X                                    | \$ 2,990,000,000.00 | 9     | 0.1  | INDT          | 0.79 | 0.7  |
| MIA GRUPO EMPRESARIAL SAS                                | \$ 3,024,144,670.00 | 15.34 | 0.06 | IND           | 0.17 | 0.16 |
| INGENIEROS Y ARQUITECTOS CONSTRUCTORES COMPAÑIA SAS      | \$ 3,050,000,000.00 | 7.19  | 0.76 | 2.45          | 0.12 | 0.02 |
| CONSTRUCCIONES MASTER Y CIA LTDA                         | \$ 3,084,000,000.00 | 27    | 0.03 | 38            | 0.08 | 0.07 |
| DIARQCO CONSTRUCTORES SAS                                | \$ 3,216,000,000.00 | 27    | 0.35 | 5.1           | 0.34 | 0.21 |
| M&M INGENIEROS ASOCIADOS SAS                             | \$ 3,270,000,000.00 | 3.08  | 0.29 | 24.76         | 0.51 | 0.36 |
| CONSTRUCCIONES Y CONSULTORIAS YTV SAS                    | \$ 3,300,000,000.00 | 2.1   | 0.5  | 3.36          | 0.1  | 0.04 |
| PROYECTAR INGENIERIA SAS                                 | \$ 3,300,000,000.00 | 7.67  | 0.08 | 7.68          | 0.17 | 0.16 |

|  |                      |        |      |               |      |      |
|--|----------------------|--------|------|---------------|------|------|
| SMART STEEL SAS  | \$ 4,023,567,984.00  | 2.08   | 0.46 | 5.7           | 0.12 | 0.06 |
| CONSULTORIA E IMAGEN SAS                               | \$ 4,100,000,000.00  | 2.11   | 0.6  | 2.82          | 0.1  | 0.04 |
| GRUPO CONSTRUCTOR PRISMA SAS                           | \$ 4,280,000,000.00  | 15     | 0.39 | 25            | 0.17 | 0.1  |
| EBM CONSTRUCCIONES E INTERVENTORIAS S.A.S              | \$ 4,345,277,450.00  | 4.08   | 0.24 | 51.00         | 1.67 | 1.27 |
| GYG CONSTRUCCIONES SAS                                 | \$ 4,385,104,818.00  | 7.36   | 0.39 | 19.29         | 0.26 | 0.16 |
| UNIVERSAL SEC S.A.S                                    | \$ 4,417,738,973.00  | 73.75  | 0.34 | 5.74          | 0.16 | 0.11 |
| CONSTRUCCIONES BARSA SAS                               | \$ 4,445,000,000.00  | 37     | 0.45 | 25            | 0.1  | 0.05 |
| INCIVILES ASOCIADOS S.A.S                              | \$ 4,500,000,000.00  | 10.36  | 0.29 | 24.67         | 0.37 | 0.27 |
| CONSTRUCTORA CBM S.A.S                                 | \$ 4,540,000,000.00  | 45.00  | 0.01 | IND           | 0.1  | 0.08 |
| CONSTRUCTORA SAKARAH LTDA                              | \$ 4,754,000,000.00  | 74     | 0.02 | IND           | 0.34 | 0.33 |
| JBER INGENIERIA SAS                                    | \$ 4,840,000,000.00  | 5.52   | 0.27 | 3.5           | 0.15 | 0.11 |
| R3 CONSTRUCTORES & CONSULTORES S.A.S                   | \$ 4,900,000,000.00  | 59     | 0.01 | 34            | 0.2  | 0.2  |
| JYP CONSTRUCCIONES LTDA                                | \$ 5,000,000,000.00  | 1.2    | 0.7  | indeterminado | 0.03 | 0.02 |
| CONSTRUCTORES E INGENIEROS UNIDOS SAS                  | \$ 5,300,000,000.00  | 2.63   | 0.55 | 1.1           | 0.13 | 0.06 |
| SAFRID INGENIERIA SAS                                  | \$ 5,682,151,447.00  | 78.15  | 0.38 | 5.67          | 0.43 | 0.27 |
| SAMAR CONSTRUCTORES Y CONSULTORES                      | \$ 5,688,844,542.00  | 15.97  | 0.52 | INDETERMINADO | 0.11 | 0.05 |
| CIVILEZA SAS   | \$ 5,700,000,000.00  | 35     | 0.34 | 33            | 0.22 | 0.14 |
| Constructora Landa S.A.S.                              | \$ 5,750,000,000.00  | 3.18   | 0.46 | 5.85          | 0.18 | 0.09 |
| CONSTRUCTORA JEINCO SAS.                               | \$ 6,200,000,000.00  | 5.1    | 0.56 | 2.22          | 0.12 | 0.05 |
| EDIFICADORA URBE SAS                                   | \$ 6,200,000,000.00  | 11.58  | 0.14 | ind           | 0.27 | 0.23 |
| INGEBYP S.A.S  | \$ 6,608,000,000.00  | 10.84  | 0.18 | 57            | 0.24 | 0.2  |
| HECTOR HERNANDO CASTELLANOS                            | \$ 6,626,000,000.00  | 6.04   | 0.31 | 15            | 0.11 | 0.08 |
| EBISU SAS  | \$ 6,707,000,000.00  | 3.84   | 0.32 | 29.00         | 0.73 | 0.72 |
| Construcciones Kyoto S.A.S                             | \$ 7,010,000,000.00  | 1.61   | 0.64 | 3.21          | 0.15 | 0.05 |
| CONSTRUCCIONES AL DIA                                  | \$ 7,013,583,571.00  | 10.17  | 0.43 | 8.12          | 0.28 | 0.16 |
| PRAXA CONSTRUCCIONES SA                                | \$ 7,970,000,000.00  | 4.62   | 0.11 | 11            | 0.1  | 0.06 |
| CONSTRUCTORA COMERCIAL LOS ALAMOS                      | \$ 8,400,000,000.00  | 55     | 0.19 | 80            | 0.14 | 0.11 |
| CIVILIZACION TECNICA Y ARQUITECTURA SAS                | \$ 8,600,000,000.00  | 8.91   | 0.13 | ind           | 0.05 | 0.05 |
| VARELA FIHOLL & CIA SAS                                | \$ 9,000,000,000.00  | 2.36   | 0.42 | 2.91          | 0.01 | 0    |
| CONSTRUCCIONES MANOR SAS                               | \$ 9,180,000,000.00  | 10     | 0.24 | 11            | 0.01 | 0.01 |
| GRUPO TITANIUM SAS                                     | \$ 9,507,685,397.00  | 173.28 | 0.01 | 79.00         | 0.47 | 0.47 |
| AGOPLA SAS   | \$ 10,000,000,000.00 | 3.1    | 0.9  | ind           | 0.2  | 0.04 |
| URBANISCOM LTDA  | \$ 12,500,000,000.00 | 2.43   | 0.4  | 32            | 0.19 | 0.11 |
| PAVIMENTOS Y CONSTRUCCIONES SAS                        | \$ 12,751,000,000.00 | 6.6    | 0.63 | 4.7           | 0.13 | 0.04 |
| COMPANIA DE URBANISMO CONSTRUCCIONES E INGENIERIA LTDA | \$ 13,000,000,000.00 | 2.43   | 0.4  | 32            | 0.19 | 0.11 |
| GRP CONSTRUCTORES S.A.S                                | \$ 13,500,000,000.00 | 165    | 0    | indeterminado | 0.04 | 0.04 |

### 3- Cálculo del promedio total simple y promedio acotado de cada uno de los indicadores financieros.

Para el cálculo del promedio acotado, se tomará como referencia el procedimiento del Numeral VI del Manual Para Determinación de Requisitos Habilitantes de Colombia Compra Eficiente.<sup>2</sup> Debido a la presencia de valores superiores al promedio identificado (valores atípicos), para cada uno de los indicadores, se hace necesario realizar un promedio acotado, excluyendo de la muestra para cada indicador valores excesivamente altos o bajos (valores atípicos) que generen un sesgo en los promedios.

Por ejemplo, para los índices de capital de trabajo y liquidez, se observa la concentración de los datos alrededor de valores inferiores para ambos indicadores (capital de trabajo y liquidez) y los valores atípicos que deben ser excluidos, por encima del promedio.

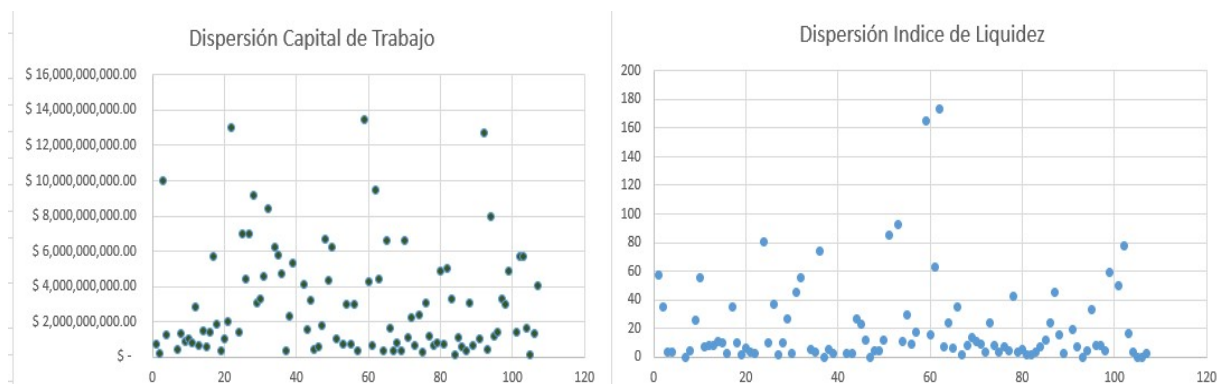

#### PROMEDIO TOTAL Y PROMEDIO ACOTADO DE LA MUESTRA

|                    | PROMEDIO TOTAL      | VALORES ATIPIICOS EXCLUIDOS DE MUESTRA            | PROMEDIO ACOTADO FINAL |
|--------------------|---------------------|---|------------------------|
| CAPITAL DE TRABAJO | \$ 2,780,961,212.60 | Mayores a 12 MIL MILLONES y Menores a 50 MILLONES | \$ 2,521,621,408.27    |
| LIQUIDEZ           | 20.832              | Mayores al promedio total y Menores a 1           | 7.379                  |
| ENDEUDAMIENTO      | 0.288               | Mayores a 0,65 y Menores a 0,08                   | 0.334                  |
| COB.INTERESES      | 223.497             | Mayores a 20 y Menores a 1                        | 8.274                  |
| RENT. PATRIMONIO   | 0.231               | Mayores a 0,5 y Menores a 0                       | 0.167                  |
| RENT. ACTIVO       | 0.169               | Mayores a 0,4 y Menores a 0                       | 0.113                  |

#### RESULTADOS

- En promedio la mayoría de las empresas del subsector tienen un nivel de liquidez alrededor de 7,3, lo cual indica que el nivel total de activos corrientes cubre aproximadamente 7,3 veces los pasivos a corto plazo de la mayoría de las empresas del sector.

-En promedio la mayoría de las empresas del subsector tienen se encuentra alrededor de un nivel de endeudamiento del 33%. Respecto a la cobertura de intereses, la mayoría de las empresas del subsector a corte de 2020, generaron en promedio 8,2 veces más utilidades que pago de intereses financieros.

- En promedio la mayoría de las empresas del subsector generan utilidades mayores al 16%, ante cada peso invertido en patrimonio y 11% ante cada peso invertido en activo.

<sup>2</sup> <https://colombiacompra.gov.co/manuales-guias-y-pleigos-tipo/manuales-y-guias/manual-para-determinar-y-verificar-los-requisitos>

## 10.1 DETERMINACIÓN DE LOS REQUISITOS FINANCIEROS MINIMOS

De conformidad con los resultados del promedio acotado de la muestra de empresas de la anterior **TABLA A**

**TABLA B- Indicadores Capacidad Financiera.**

|                                | INDICE LIQUIDEZ | ENDEUDAMIENTO | COBERTURA INTERESES |
|--------------------------------|-----------------|---------------|---------------------|
| PROMEDIO ACOTADO (A)           | 7.38            | 0.33          | 8.27                |
| DESVIACIÓN ESTANDAR (B)        | 5.17            | 0.19          | 6.18                |
| LIMITE INFERIOR SUGERIDO (A-B) | 2.20            | 0.15          | 2.09                |

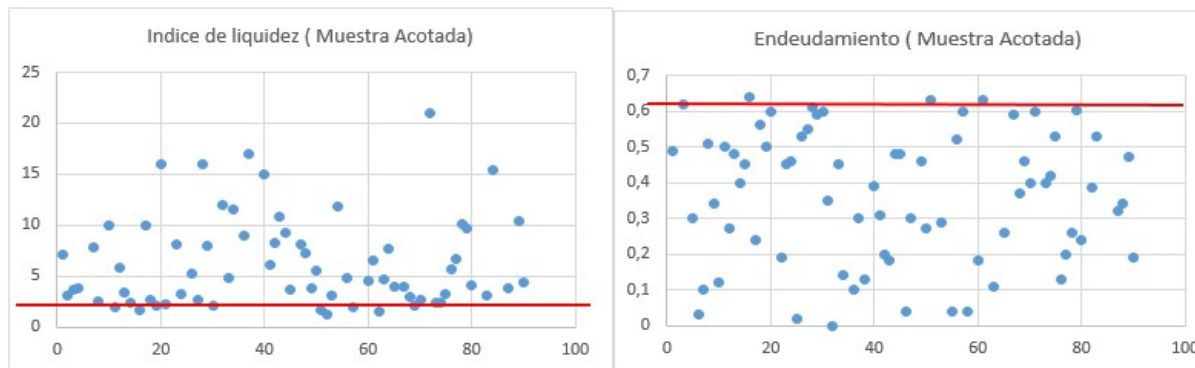

**TABLA C - Indicadores Capacidad Organizacional**

|                                | RENTABILIDAD PATRIMONIO | RENTABILIDAD ACTIVO |
|--------------------------------|-------------------------|---------------------|
| PROMEDIO ACOTADO (A)           | 0.17                    | 0.11                |
| DESVIACIÓN ESTANDAR (B)        | 0.12                    | 0.09                |
| LIMITE INFERIOR SUGERIDO (A-B) | 0.05                    | 0.03                |

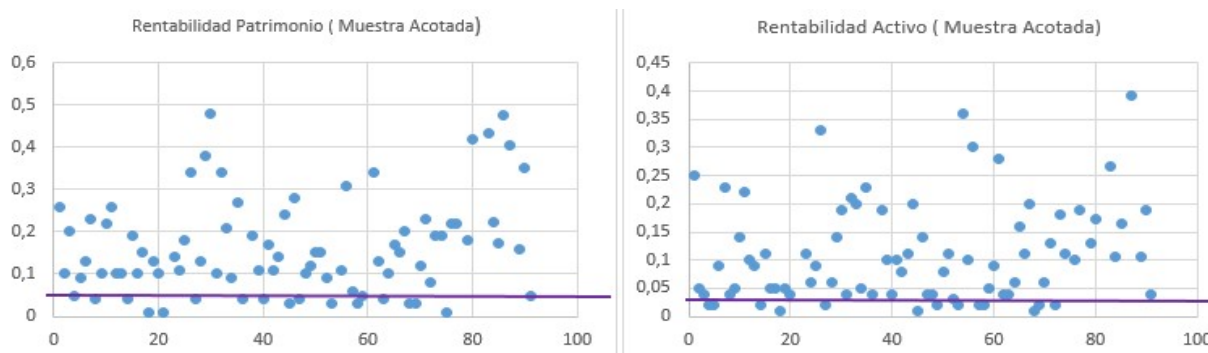

De conformidad con la **TABLA B** y **TABLA C**, se definen los rangos para seleccionar los requisitos financieros habilitantes. Lo siguientes rangos permitirían una participación de más del 80% de las empresas identificadas en el subsector, para cada uno de los indicadores:

|                                 | RANGO QUE PERMITE PLURALIDAD | Observación   |
|---------------------------------|------------------------------|---|
| INDICE LIQUIDEZ                 | Entre 1 y 1,8                | El índice de liquidez exigido no puede ser menor a 1.   |
| NIVEL DE ENDEUDAMIENTO          | Entre 55% y 70%              | Un nivel de endeudamiento superior al 70% genera posibles riesgos financieros al contratista. |
| RAZON DE COBERTURA DE INTERESES | Entre 1 y 1,4                | El índice de razón de cobertura de intereses exigido no puede ser menor a 1.                  |

### Requisitos financieros mínimos exigidos

Teniendo en cuenta el anterior análisis financiero de las empresas del sector, ENTerritorio establece que los Proponentes deberán acreditar los siguientes indicadores:

| INDICADOR                     | FORMULA   | VALOR CONCERTADO |
|-------------------------------|---|------------------|
| INDICE DE LIQUIDEZ            | $\frac{\text{Activo Corriente}}{\text{Pasivo Corriente}}$   | $\geq 1$         |
| NIVEL DE ENDEUDAMIENTO        | $\frac{\text{Pasivo Total}}{\text{Activo Total}}$           | $\leq 70\%$      |
| RAZON DE COBERTURA DE INTERES | $\frac{\text{Utilidad Operacional}}{\text{Gastos Interes}}$ | $\geq 1$         |
| RENTABILIDAD PATRIMONIO       | $\frac{\text{Utilidad Operacional}}{\text{Patrimonio}}$     | $\geq 0$         |
| RENTABILIDAD ACTIVO           | $\frac{\text{Unidad Operacional}}{\text{Activo Total}}$     | $\geq 0$         |

Si el Proponente es Plural los anteriores indicadores deben calcularse así:

$$\text{Indicador} = \frac{(\sum_{i=1}^n \text{Componente 1 del indicador}_i)}{(\sum_{i=1}^n \text{Componente 2 del indicador}_i)}$$

Donde n es el número de integrantes del Proponente Plural (Unión Temporal o Consorcio).

El Proponente que no tiene pasivos corrientes está habilitado respecto del índice de liquidez. El Proponente que no tiene gastos de intereses está habilitado respecto de la razón de cobertura de intereses, siempre y cuando la utilidad operacional sea igual o mayor a cero (0).

**NOTA:** Teniendo en cuenta que se requerirá un capital de trabajo positivo, el índice de liquidez debe ser necesariamente mayor que uno (>1).

**Capital de Trabajo<sup>3</sup>:** Teniendo en cuenta el POE estimado \$3,253,721,996.85:

| INDICADOR                       | FORMULA                            | VALOR CONCERTADO                    |
|---------------------------------|------------------------------------|-------------------------------------|
| CAPITAL DE TRABAJO EXIGIDO (CT) | ACTIVO CORRIENTE- PASIVO CORRIENTE | $\geq 40\%$ del Presupuesto Oficial |

El capital de trabajo (CT) del oferente **deberá ser mayor o igual al capital de trabajo demandado** ( $CT \geq CTd$ ). El capital de trabajo demandado para el proceso que presenta propuesta (CTd) se calcula así:

| Presupuesto oficial     | Fórmula                  |
|-------------------------|--------------------------|
| $\leq 800$ SMMLV        | $CTd = 20\% \times (PO)$ |
| Entre 801 y 1.500 SMMLV | $CTd = 30\% \times (PO)$ |
| $\geq 1.501$ SMMLV      | $CTd = 40\% \times (PO)$ |

<sup>3</sup> Documentos Base Pliegos Tipo Obra Infraestructura de agua potable y saneamiento Básico CCE



Para el presente proceso el capital de trabajo demandado (CTd) corresponde a el 10% del POE, lo cual es aproximadamente \$ 301 millones pesos aproximadamente.

Donde,

CTd = Capital de trabajo demandado del proceso al cual presenta propuesta

PO = Presupuesto Oficial del proceso al cual presenta propuesta.

**Capital de trabajo para oferentes plurales:**

Siendo Proponente Plural el indicador debe calcularse así:

$$CT_{\text{Proponente plural}} = \sum_{i=1}^n CT_i$$

Donde *n* es el número de integrantes del Proponente Plural (Unión Temporal o Consorcio). Por lo tanto, se efectuará una sumatoria simple para calcular el capital de trabajo del oferente plural.

**En conclusión, se sugieren los siguientes indicadores para evaluar la capacidad financiera y organizacional de los oferentes del presente proceso de contratación:**

|                                 |                               |
|---------------------------------|-------------------------------|
| CAPITAL DE TRABAJO              | <b>&gt;= 40% del POE</b>      |
| INDICE LIQUIDEZ                 | <b>&gt; 1</b>                 |
| NIVEL ENDEUDAMIENTO             | <b>&lt;= 70%</b>              |
| RAZON DE COBERTURA DE INTERESES | <b>&gt;=1 o Indeterminado</b> |
| RENTABILIDAD DE PATRIMONIO      | <b>&gt;= 0</b>                |
| RENTABILIDAD DE ACTIVO          | <b>&gt;= 0</b>                |

Proyecto:



Alejandro Sebastián Peña Mora

Profesional Grupo Planeación Contractual.



Ingrid Gómez Lozano

Profesional Grupo Planeación Contractual.